



Cruzeiro quer entregar até junho a estrutura do Centro de Hemodiálise

Equipamento segue em fase de implantação na Santa Casa; novo setor foca atendimento ao Vale Histórico

Da Redação
Cruzeiro

O prefeito de Cruzeiro, Thales Gabriel Fonseca (PSDB), revelou na terça-feira (18) que o processo de implantação do Centro de Hemodiálise na Santa Casa da cidade deve ser concluído até o fim deste semestre. A criação do setor é viabilizada financeiramente através de uma parceria entre nove cidades da região.

A previsão de início do funcionamento do Centro de Hemodiálise foi anunciada por Fonseca pelas redes sociais. Nas publicações, o chefe do Executivo informou que sua expectativa é de que a unidade comece a operar até o fim de junho. Pouco antes de realizar a postagem, o prefeito havia participado de uma visita técnica à obra ao lado da superintendente da Santa Casa e ex-secretária de Saúde de Cruzeiro, Imaculada Conceição.

Iniciado em 17 de março, o processo de implantação da ala foi motivado pelo fato de que a clínica privada de Cruzeiro, que atende 54 moradores do Vale Histórico que necessitam de hemodiálise, decidiu não renovar o contrato de prestação do serviço, que vencerá em junho. Temendo que os pacientes ficassem temporariamente sem o tratamento ou precisassem ser atendidos em cidades distantes, a direção da Santa Casa de Cruzeiro apresentou a Fonseca, no início de março, um projeto para a instalação de um Centro de Hemodiálise no hospital. Satisfeito com o plano, o chefe do Executivo o apresentou durante uma reunião do Consórcio dos Municípios do Vale Histórico, realizada em 13 de março, em São José do Barreiro. Na ocasião, ele propôs que o investimento de pouco mais de R\$ 600 mil para a criação do setor fosse dividido entre as prefeituras de Arapeí,



Foto: Reprodução PML

Prefeito Thales Gabriel acompanha evolução na construção do Centro de Hemodiálise na Santa Casa

Areias, Bananal, Cachoeira Paulista, Cruzeiro, Lavrinhas, Queluz, Silveiras e São José do Barreiro. A proposta foi aceita por unanimidade.

De acordo com o projeto da obra, a unidade contará com dois consultórios, sala de emergência, recepção e todos os equipamentos necessários para a execução do procedimento de hemodiálise. "Com a união de esforços, estamos construindo esse Centro, que além de atender os pacientes já em tratamento, poderá ainda aumentar o número de vagas. A obra está bem adiantada, para que até em junho, quando o contrato com a empresa terminar, os pacientes possam ser recebidos. Obrigado a todos os prefeitos aqui do Vale Histórico por caminharem juntos. Sabemos que nenhuma cidade se desenvolve sozinha, e por isso essa união é fundamental para melhoria da qualidade de vida da nossa população", destacou Fonseca.

Pindamonhangaba projeta identificação facial e uso de outras tecnologias para segurança nas escolas

Prefeitura conta com 1,5 mil câmeras, 744 sensores e botão do pânico; Município oferece projeto de segurança do Estado

Andréa Moroni
Pindamonhangaba

Destaque no cenário tecnológico internacional, Pindamonhangaba tem investido em inteligência e tecnologia também na área de educação. O vice-prefeito Ricardo Piorino (PL) destacou, em entrevista ao **Atos no Rádio**, que a cidade está ampliando suas ações para garantir a segurança nas escolas e creches.

O Município conta 1,5 mil câmeras de monitoramento na cidade, sendo 454 nas escolas e 744 sensores de presença em todas as 76 unidades escolares. "Vamos começar a instalar a identificação facial para aumentar a segurança. Todos esses equipamentos são conectados às ações da GCM (Guarda Civil Metropolitana) e ao CSI (Centro de Segurança Integrado) para monitoramento 24 horas por dia em sete dias da semana ininterruptos".

Certificada recentemente como Cidade Inteligente, Pindamonhangaba investe em tecnologia como forma de ampliar a capacidade dos agentes de segurança em prestar o atendimento, liberando GCM's e a Polícia Militar para atuar com foco em ocorrências nas ruas.

Segundo Piorino, o sistema



Foto: Reprodução PMP

Refeitório de creche em Pindamonhangaba; Prefeitura investe para ampliar tecnologias em ação para oferecer mais segurança nas escolas

de segurança municipal já está conectado à plataforma Cortex, implantada pelo Ministério da Justiça em 2021, e que realiza toda gestão de operações de segurança

pública para a atuação integrada entre os municípios e os órgãos do Susp (Sistema Único de Segurança Pública).

Outra importante ação que o Município vem trabalhando,

desde o ano passado, é o aplicativo com botão de pânico, que está sendo disponibilizado a todos os colaboradores da Educação de Pindamonhangaba, que

possibilita localizar o colaborador e acompanhar a ocorrência em tempo real.

De acordo com a secretária de Educação, Luciana Ferreira, o investimento de

tecnologia nas escolas acontece desde 2020. "Aqui em Pinda a abordagem segura nas escolas não é novidade. Queremos dar segurança aos colaboradores e aos pais, e estamos avançando cada vez mais. Nossa preocupação continua sendo tranquilizar quem trabalha e as famílias que deixam os filhos em nossas escolas".

Para o secretário de Tecnologia, Inovação e Projetos, Danilo Velloso, a ação é inédita em gestão pública. "Triplicaremos a força de monitoramento e, para isso, o uso de tecnologia é fundamental, agora com muito mais ferramentas de inteligência artificial em prol da segurança. Em fevereiro deste ano fizemos reunião com proprietários de escolas particulares que, em parceria com a Prefeitura, irão conectar suas câmeras no CSI, ampliando nosso monitoramento", ressaltou.

O prefeito Isael Domingues (PL) garantiu que vai oferecer o projeto da cidade na área de tecnologia para as escolas do Estado. "Vamos oficial o governo estadual nesta semana ofertando nosso aparato de tecnologia e segurança, conectando os sistemas, para que juntos possamos cobrir todas as escolas, sejam elas municipais e estaduais".



HYUNDAI
SOLIVA MOTORS

OFERTA IMPERDÍVEL!
HB20 Sense 2022/2023 - Condições especiais e 5 anos de garantia
Soliva Motors, você sempre de carro novo!

Entrada + 48 parcelas de
R\$ 999,00
Taxa de 0,99% a.m.



Av. Padroeira do Brasil, 680 - Aparecida - SP

Projeto estadual Calçadas Acessíveis promete qualificar acessibilidade em Cachoeira Paulista

Obra no Parque Primavera tem previsão de ser entregue até o começo de maio; praça Prado Filho também recebe melhorias

Thales Siqueira
Cachoeira Paulista

Para garantir uma maior acessibilidade a pessoas com necessidades especiais de Cachoeira, a Prefeitura deu início a uma série de adaptações na praça Prado Filho, no Centro. A obra, que tem previsão de ser entregue até o começo de maio, foi viabilizada por recursos do programa estadual Calçadas Acessíveis. A Praça dos Fundadores, no bairro Parque Primavera, também recebeu melhorias no início de março.

Juntamente à secretaria de Estado dos Direitos da Pessoa com Deficiência, o Município conquistou uma academia e playground adaptados, que foram instalados no complexo esportivo da Quadra Coberta no final de fevereiro. A academia possui duas máquinas de supino, duas de twist e duas de tríceps, e o parquinho tem dois tipos

de balanço e um carrossel. O intuito da instalação desses equipamentos é atender as pessoas com deficiência ou mobilidade reduzida, e por consequência, ampliar a inclusão no município.

De acordo com a secretária de Planejamento, Polyana Maria da Silva Paiva, a atual gestão tem uma relação boa com o governo estadual, e que assim que novos convênios e programas forem liberados, a cidade poderá receber melhorias em outras áreas. "A gente vem trabalhando para cada vez mais trazer mais convênios para aumentar a acessibilidade, aumentar a disponibilidade desse tipo de equipamento para a cidade".

O valor recebido para a adaptação das duas praças foi de R\$ 250 mil. A Praça dos Fundadores foi escolhida por estar em uma região de grande fluxo, próxima à rodoviária, em um bairro com número alto de idosos



Foto: Reprodução PMCP

Espaço que será entregue por meio do programa estadual Calçadas Acessíveis; área esperada para junho

e pessoas com mobilidade reduzida.

A secretária destacou que essas obras visam atender não somente as pessoas com necessidades físicas, como cadeirantes ou pessoas que têm deficiência visual, mas também quem possui limitações pela idade. "Cachoeira Paulista é uma cidade com bastante idosos, então esses degraus acabam dificultando um pouco a locomoção. Pensando nisso, em evitar possíveis quedas, Cachoeira tem o intuito de tornar-se mais acessível para tornar melhor a qualidade de vida dos habitantes".

Inclusão – Além do trabalho para que a cidade tenha as calçadas livres de obstáculos e barreiras, a Prefeitura tem focado a inclusão nos projetos que vem desenvolvendo. Já existe um plano de acessibilidade com previsão de rampas e banheiros acessíveis para a reforma do Teatro Municipal, que terá obras iniciadas em breve.

Cachoeira Paulista e Silveiras implantam medidas para melhorar segurança nas escolas

Mineiro assina convênio com Estado para implantar Atividade Delegada; Guilherme Carvalho anuncia plano



Foto: Reprodução

Escola em Cachoeira; cidades aumentam a segurança nas unidades

Andréa Moroni
RMVale

As cidades da região continuam anunciando medidas para reforçar a segurança das unidades de ensino, após as ameaças e fake news sobre ataques. Cachoeira Paulista assinou convênio com o Estado para implantar a Atividade Delegada, enquanto Silveiras vai instalar câmeras nas escolas.

O prefeito de Cachoeira Paulista, Antônio Carlos Mineiro (MDB), assinou, na quinta-feira (20), o convênio para a implantação do programa Atividade Delegada junto à Polícia Militar. A assinatura contou com a presença do tenente-coronel Sérgio Israel dos Santos Júnior, comandante do 23º BPMI (Batalhão da Polícia Militar do Interior), com sede em Lorena.

A estimativa inicial da Prefeitura é implantar a Atividade de acordo com as demandas da cidade. O objetivo principal é o reforço na segurança pública, com o aumento na ronda escolar. Para Mineiro, a assinatura tem papel importante no processo de crescimento de Cachoeira. "O convênio é um grande avanço na construção de uma cidade mais segura".

Criada em 2009, a Atividade Delegada é um convênio entre o Governo do Estado e os municípios com o objetivo de permitir a utilização de policiais militares, em dias de folga, no policiamento ostensivo e no apoio às prefeituras nas atividades de fiscalização que são responsabilidade do município.

Silveiras – A Prefeitura anunciou medidas para reforçar a segurança nas escolas. Os funcionários foram orientados a acionar a Polícia Militar ou comu-

nicar o Departamento de Educação se identificarem qualquer comportamento suspeito ou avistarem pessoas desconhecidas nas proximidades das unidades de ensino.

Além disso, os portões das escolas devem permanecer trancados durante o

período das aulas, evitando que pessoas estranhas acessem o ambiente escolar sem autorização.

Serão colocadas câmeras de videomonitoramento nas escolas que ainda necessitam, instalados inter-fones para atendimento, e o portão, após a entrada dos

alunos, será trancado, sendo necessário aguardar o atendimento do lado de fora.

A secretaria de Educação vai disponibilizar um segurança não armado em cada unidade. Haverá ainda um curso preparatório de prevenção para os alunos, funcionários e professores.

PAF
Plano Assistencial Familiar N. S. de Fátima

40 ANOS

(12) 3152-5247
ATENDIMENTO 24 horas

CONHEÇA AS VANTAGENS DE SER UM ASSOCIADO

PLANO A	PLANO B
CADEIRA DE RODAS, CADEIRA DE BANHO, MULETA, R\$ 55,00 ANDADOR, COLCHÃO D'ÁGUA, DESCONTOS DE MÉDICOS, LABORATÓRIOS, RAIOS X, DENTISTAS, CONSULTAS GRÁTIS COM MÉDICO PEDIATRA, (UMA CONSULTA POR MÊS) CARRO SAÚDE ASSISTÊNCIA À FUNERAL (FUNERAL COMPLETO)	DESCONTOS DE MÉDICOS, LABORATÓRIOS, RAIOS X, R\$ 40,00 DENTISTAS, ASSISTÊNCIA À FUNERAL (FUNERAL COMPLETO)
PLANO C R\$ 30,00 ASSISTÊNCIA À FUNERAL (FUNERAL COMPLETO)	

CREMAÇÃO Plano VIP
(Carência - 90 dias)
Velório PAF gratuito para associados
Temos Planos sem Carência

Lorena	Guaratinguetá	Piquete
(12) 99764-5690	(12) 98231-4762	(12) 99125-1308
(12) 99762-6199	(12) 99762-6199	ASSOCIE-SE JÁ!

LORENA: Rua Dom Bosco, 497 Centro
GUARATINGUETÁ: Rua Joaquim Miguel, nº 59 Centro
PIQUETE: Rua Comendador Custódio, 36 Centro

(12) 3152-5247
(12) 2103-0648
(12) 99125-1308

Expediente

Jornal Atos
CNPJ 00.159.914/0001-08
Registro Civil: Cartório de Registros e Anexos - Guaratinguetá nº 9 - Fl. 25 - L.V. B-1
Oficial de Reg. de Tít. e Doc. Civil de Pessoas Jurídicas
de Lorena - SP nº 27 Prot. Of. A-1, L.V. B-1, Fl. 29
www.jornalatos.net / e-mail.: atosdiario@gmail.com

EDITOR: EDER BILLOTA
Escritório Adm.: R. Atal. Drouot de Fozesca, 173 - CEP: 12401-010
Tel.: (12) 3522-9571 - Pindamonhangaba
Escritório Logística: R. Dr. Castro Santos, 33 CEP: 12505-010/ Tel. (12) 3133-3257
Guaratinguetá
Central de Redação e Gráfica: Estrada Santa Teresinha, 301 - CEP: 12.808-100 - Lorena-SP
Tels.: (12) 3301-5005/3152-2148

Representante em São Paulo-SP: Reverso Representações - Tel.: (11) 5051-4811
Circulação: Aparecida - Cachoeira Paulista - Canas - Cruzeiro - Cunha
Guaratinguetá - Lorena - Pindamonhangaba - Potim - Roseira e Cidade do Vale Histórico

IMPRESSÃO: BILLOTA JORNAIS LTDA - ME
CNPJ: 06.304.004/0001-02 / INSCRIÇÃO ESTADUAL: 420.128.993-114
Oficial de Reg. de Tít. e Doc. e Civil de Pessoas Jurídicas
de Lorena - SP nº 26 Prot. Of. A-1 L.V. B-1, Fl.

Pindamonhangaba conclui regularização de moradias do bairro Vila São Benedito

Isael assina títulos de legitimação fundiária de 169 imóveis; outras 241 famílias foram beneficiadas na primeira etapa da ação

Da Redação
Pindamonhangaba

A Prefeitura de Pindamonhangaba anunciou na tarde da quinta-feira (13) a conclusão do processo que garantirá a 169 famílias do bairro Vila São Benedito o recebimento dos títulos de propriedade de suas casas. Aguardado há mais de cinco décadas, o documento garantirá diversas vantagens aos moradores.

O prefeito Isael Domingues (PL) assinou os títulos de legitimação fundiária, em evento que contou com o secretário adjunto de Habitação de Pindamonhangaba, João Gontijo, o coordenador regional do Itesp (Instituto de Terras de São Paulo), Milton Senna, e a supervisora regional do mesmo órgão estadual, Gabriela Portioli.

Contratado pelo Município, no fim de 2019, para

executar o processo de regularização fundiária do Vila São Benedito, o Itesp deve anunciar na próxima semana a data da cerimônia de entrega das escrituras aos contemplados pela segunda e última fase da ação no bairro. Em 6 de agosto do ano passado, o órgão estadual e Isael entregaram títulos de propriedade e posse para 241 famílias do local.

Além do trabalho visando a emissão de 410 escrituras no Vila São Benedito, o Itesp foi contratado para promover a regularização do bairro Goiabal. Retornado em junho de 2021, após uma paralisação de quase um ano devido a pandemia da Covid-19, o serviço beneficiará cerca de seiscentas famílias do bairro rural. Segundo o Executivo, Isael foi informado pelo órgão estadual que deverá ser iniciado em até quarenta dias um mutirão no Goiabal, que



Entrega das escrituras dos imóveis aos moradores do bairro Vila São Benedito; Pinda finaliza regularização

Foto: Divulgação PMP

terá a duração de dez dias, para a coleta de documentos dos moradores que ainda não os forneceram. Além de receberem os títulos de propriedade de suas moradias, os residentes futuramente deverão presenciar melhorias no bairro, tendo em vista que a Prefeitura deverá apresentar até o fim de maio um projeto urbanístico de infraestrutura para o local.

Os processos de emissão dos títulos de legitimação fundiária do Vila São Benedito e Goiabal fazem parte da ação municipal "Meu Bairro é Legal". A iniciativa busca proporcionar aos moradores a oportunidade de contarem com os benefícios gerados pelo documento, como acesso ao mercado formal de crédito, direito de alugar ou vender a propriedade, permissão de transferência para herdeiros e valorização de mercado do imóvel.



AGEA
Associação Guaratinguetense de Engenheiros e Arquitetos

A engenharia e a Inteligência Artificial

Certamente, a engenharia e a inteligência artificial (IA) são dois campos que se complementam muito bem. A engenharia é a aplicação prática do conhecimento científico para projetar, construir e manter estruturas, máquinas, dispositivos e sistemas. Por outro lado, a IA é um ramo da ciência da computação que visa criar máquinas inteligentes capazes de realizar tarefas que, até então, exigiam a inteligência humana.

As definições do professor titular da Unicamp, Ph.D pela Pennsylvania State University, Jaques Wainer, merecem a nossa atenção, ele diz a "IA é um conjunto de problemas genéricos (moderadamente estáveis) e o desenvolvimento e análise de técnicas que resolvem esses problemas. Já o engenheiro de IA tem que saber como mapear seu problema prático num problema genérico e que técnicas são boas para resolver o problema genérico".

A IA tem sido cada vez mais criada aos sistemas e dispositivos projetados pelos engenheiros. Por exemplo, o IA é usado em sistemas de controle de tráfego aéreo para ajudar os motoristas aéreos a tomar decisões mais rápidas. A IA também é usada em sistemas de detecção de fraudes em transações financeiras, análise de dados de pacientes em hospitais, direção autônoma de veículos, e muito mais.

No universo das cidades, que envolve inúmeros processos de engenharia, a IA também pode estar presente no desenvolvimento e deve oferecer soluções à sociedade, como pergunta o Engenheiro de Telecomunicações e Presidente do CREA-SP, Vinicius Marchese. "Isso demonstra a urgência do tema e a importância da conectividade e da atualização tecnológica para o desenvolvimento socioeconômico. Se o mercado evolui ao ponto de criar tantas inovações e soluções inteligentes e hiperconectadas, por que ainda não temos esses serviços e facilidades em nossas cidades?".

A engenharia pode fornecer uma base

para um IA. Por exemplo, uma engenharia de software pode fornecer as estruturas e algoritmos necessários para o desenvolvimento de sistemas de IA. Além disso, a engenharia de hardware pode fornecer a capacidade de processamento necessária para a execução de algoritmos de IA.

O aprendizado da máquina é um sub-campo da IA que permite que os sistemas aprendam a partir de dados. A engenharia de software pode ser usada para criar algoritmos de aprendizado de máquina que podem ser usados em uma ampla variedade de aplicativos. A engenharia de hardware também pode ser usada para projetar hardware especializado, como unidades de processamento de tensor (TPUs), que podem acelerar a execução de algoritmos de aprendizado de máquina.

A engenharia e a inteligência artificial (IA) são duas áreas interligadas que têm impulsionado a inovação e a tecnologia em uma ampla variedade de setores. A engenharia desempenha um papel fundamental na criação de sistemas de IA robustos e eficientes, enquanto a IA pode fornecer soluções poderosas para os desafios enfrentados pela engenharia.

As aplicações da engenharia na IA são:

- Machine Learning
- Deep learning
- Previsão e gestão do risco
- Construção modular ou pré-fabricada e impressão em 3D
- Manutenção Preditiva
- Tomada de decisões estratégicas
- Monitoramento de projetos
- Logística
- Avaliação de projetos
- Gestão do seu fluxo de trabalho

Jornalista Fabricio Oliveira
MTB nº 57.421

Canas inicia reforma da quadra poliesportiva do bairro Vista Bela

Obra conta com investimento municipal de R\$ 77 mil; serviço deve ser concluído no início do segundo semestre

Foto: Divulgação PMCP



Início de reforma na quadra do Bela Vista, em Canas; obra tem investimento de R\$ 77 mil e entrega até julho

Da Redação
Canas

Atendendo a uma antiga reivindicação de famílias de Canas, a Prefeitura iniciou na última semana a reforma da quadra poliesportiva do bairro Bela Vista, popularmente conhecido como CDHU. A iniciativa tem como objetivo garantir uma melhor estrutura de lazer e de prática esportiva para dezenas de moradores de todas as idades.

Viabilizado através de um investimento de R\$ 77 mil, o serviço de modernização do espaço público é execu-

tado pela empresa Fortun Engenharia e Serviços Ltda, sediada em São José dos Campos. De acordo com a diretoria de Obras de Canas, a reforma consiste na pintura da quadra e reparos no piso, alambrado, portão e muretas. A parte externa do local também receberá melhorias, como a adequação de calçadas e guias.

Construído em 2008, o equipamento de lazer e prática esportiva nunca havia sido reformado. De acordo com a gestão da prefeita Silvana Zanin (PDT), a modernização da quadra contribuirá para que os moradores do CDHU e de

bairros vizinhos contem com um local estruturado para se exercitarem.

Além de ressaltar a importância da ação, o assessor administrativo de Obras e Serviços Municipais de Canas, João Paulo de Oliveira, revelou a expectativa de conclusão da reforma. "A nossa previsão é de que a empresa contratada finalize a obra até 10 de julho. Esse serviço se trata de mais um avanço feito por essa administração municipal no CDHU, visando sempre a melhoria para os moradores, que em breve poderão contar com um espaço de esporte e lazer completamente reformado".

CONVÊNIOS MÉDICOS

A Santa Casa de Lorena possui a **maior rede** de Convênios Médicos da região, com **ampla assistência** e **infraestrutura completa**:

- Pronto Atendimento 24h;
- Ambulatório de Especialidades;
- Centro de Diagnóstico por Imagem;
- Clínica Emília.



AGENDE SUA CONSULTA

12 99631-6815



JORNALATOS.NET
A SUA INFORMAÇÃO DIÁRIA
ACESSE O NOSSO SITE PELO QR CODE





Tel.: + 55 12 3941 4262 Av. São João, 2375
 Fax: + 55 12 3941 4255 Jardim Colinas, São José dos Campos, SP
 www.bdo.com.br Brasil 12242-000

RELATÓRIO DO AUDITOR INDEPENDENTE SOBRE AS DEMONSTRAÇÕES CONTÁBEIS

Aos Administradores da **Obras Sociais da Arquidiocese de Aparecida** Aparecida - SP

Opinião com ressalva sobre as demonstrações contábeis

Examinamos as demonstrações contábeis da **Obras Sociais da Arquidiocese de Aparecida ("Entidade")**, que compreendem o balanço patrimonial individual e consolidado em 31 de dezembro de 2022, as respectivas demonstrações do resultado, do resultado abrangente, das mutações do patrimônio social e demonstrações dos fluxos de caixa para o exercício findo naquela data, bem como as correspondentes notas explicativas, incluindo o resumo das principais políticas contábeis.

Em nossa opinião, exceto pelos possíveis efeitos dos assuntos descritos na seção a seguir intitulada "Base para opinião com ressalva sobre as demonstrações contábeis", as demonstrações contábeis acima referidas apresentam adequadamente, em todos os aspectos relevantes, a posição patrimonial e financeira da **Obras Sociais da Arquidiocese de Aparecida** em 31 de dezembro de 2022, o desempenho de suas operações para o exercício findo naquela data, de acordo com as práticas contábeis adotadas no Brasil.

Base para opinião com ressalva sobre as demonstrações contábeis

Limitação nos saldos de abertura

As demonstrações contábeis do exercício findo em 31 de dezembro de 2021, apresentadas para fins comparativos, foram auditadas por outros auditores independentes que emitiram relatório em 11 de abril de 2022, sem ressalvas. Não obtivemos evidências de auditoria apropriadas e suficientes sobre os saldos iniciais, por meio da revisão dos papéis de trabalho do auditor antecessor, conforme determina a NBC TA 510 - Trabalhos iniciais - saldos iniciais. Dessa forma, não nos foi possível, nas circunstâncias, assegurar que tal limitação não tenham efeitos relevantes sobre o resultado do exercício e o patrimônio social para o exercício findo em 31 de dezembro de 2022.

Nossa auditoria foi conduzida de acordo com as normas brasileiras e internacionais de auditoria. Nossas responsabilidades, em conformidade com tais normas, estão descritas na seção a seguir intitulada "Responsabilidades do auditor pela auditoria das demonstrações contábeis". Somos independentes em relação à Entidade, de acordo com os princípios éticos relevantes previstos no Código de Ética Profissional do Contador e nas normas profissionais emitidas pelo Conselho Federal de Contabilidade (CFC), e cumprimos com as demais responsabilidades éticas de acordo com essas normas. Acreditamos que a evidência de auditoria obtida é suficiente e apropriada para fundamentar nossa opinião com ressalva.

Ênfase

Certificação de Entidades Beneficentes de Assistência Social - CEBAS

Conforme Nota Explicativa nº 16, a Entidade é imune quanto ao recolhimento de tributos e contribuições federais, substancialmente, das cotas patronais. Os exercícios de 2011, 2012 e 2013 estão sob análise. Eventuais impactos futuros, dessas análises, poderão afetar esses exercícios em análise, bem como os subsequentes não analisados. Nossa opinião não está ressalvada sobre esse assunto.

Imunidade fiscal

A Entidade tem como atividade a assistência social e é imune a incidência de impostos por força do artigo 150, Inciso VI, alínea "c" e seu parágrafo 4, e artigo 195 parágrafo 7 da Constituição Federal. Entretanto, em algumas operações podem existir vertentes em nossa literatura tributária para a possível aplicação da tributação na operação. E com base nessas circunstâncias que a Administração decidiu por não constituir provisão para esse fim. Com isso, os possíveis reflexos dessa ação nas demonstrações contábeis dependerão de resultados futuros, cujos efeitos não são conhecidos em virtude da falta de quantificação dela.

Outros assuntos

As demonstrações do valor adicionado (DVA) referentes ao exercício findo em 31 de dezembro de 2022, elaboradas sob a responsabilidade da administração da Companhia, e apresentadas como informação suplementar para fins de IFRS, foram submetidas a procedimentos de auditoria executados em conjunto com a auditoria das demonstrações contábeis da Entidade. Para a formação de nossa opinião, avaliamos se essas demonstrações estão conciliadas com as demonstrações contábeis e registros contábeis, conforme aplicável, e se a sua forma e conteúdo estão de acordo com os critérios definidos no Pronunciamento Técnico NBC TG 09 - Demonstração do Valor Adicionado. Em nossa opinião, essas demonstrações do valor adicionado foram adequadamente elaboradas, em todos os aspectos relevantes, segundo os critérios definidos nesse Pronunciamento Técnico e são consistentes em relação às demonstrações contábeis tomadas em conjunto.

A DVA foi elaborada por exigência do Ministério do Desenvolvimento Social, através da Portaria MDS nº 353/2011, ressalvadas as modificações introduzidas pela Portaria nº 2.690/2018.

Responsabilidades da administração e da governança pelas demonstrações contábeis

A Administração é responsável pela elaboração e adequada apresentação das demonstrações contábeis de acordo com as práticas contábeis adotadas no Brasil e pelos controles internos que ela determinou como necessários para permitir a elaboração de demonstrações contábeis livres de distorção relevante, independentemente se causada por fraude ou erro.

Na elaboração das demonstrações contábeis a Administração é responsável pela avaliação da capacidade de a Entidade continuar operando, divulgando, quando aplicável, os assuntos relacionados com a sua continuidade operacional e o uso dessa base contábil na elaboração das demonstrações contábeis, a não ser que a Administração pretenda liquidar a Entidade ou cessar suas operações, ou não tenha nenhuma alternativa realista para evitar o encerramento das operações.

Responsabilidades do auditor pela auditoria das demonstrações contábeis

Nossa responsabilidade é a de conduzir uma auditoria das demonstrações contábeis da Entidade de acordo com as normas brasileiras e internacionais de auditoria e a de emitir um relatório de auditoria. Contudo, devido aos assuntos descritos na seção intitulada "Base para abstenção de opinião", não nos foi possível obter evidência de auditoria apropriada e suficiente para fundamentar nossa opinião de auditoria sobre essas demonstrações contábeis.

Somos independentes em relação à Entidade, de acordo com os princípios éticos relevantes previstos no Código de Ética Profissional do Contador e nas normas profissionais emitidas pelo Conselho Federal de Contabilidade (CFC), e cumprimos com as demais responsabilidades éticas de acordo com essas normas.

São José dos Campos, 20 de abril de 2023.



BDO RCS Auditores Independentes SS Ltda.
 CRC 2 SP 027006/0-4 F

Carlos Aragaki
 Carlos Aragaki
 Contador CRC 1 SP 132091 - 0 - 1

BDO RCS Auditores Independentes SS Ltda., uma empresa brasileira da sociedade simples, é membro da BDO International Limited, uma companhia limitada por garantia do Reino Unido, e faz parte da rede internacional BDO de firmas membro independentes. BDO é nome comercial para a rede BDO e cada uma das firmas da BDO.

OBRAS SOCIAIS DA ARQUIDIOCESE DE APARECIDA

CNPJ/MF nº 45.201.019/0001-34

Balancos patrimoniais

Exercícios findos em 31 de dezembro de 2022, 2021 e 2020

(Valores expressos em Reais)

Ativo					Passivo e patrimônio líquido				
	Nota explicativa	2022	2021	2020		Nota explicativa	2022	2021	2020
Circulante					Circulante				
Caixa e equivalentes de caixa	4	3.115.488	4.554.934	1.363.719	Empréstimos partes relacionados	9	620.000	713.213	-
Valores a receber	5	12.706.920	12.309.411	5.631.259	Fornecedores	10	8.334.156	7.329.648	3.510.618
Estoques	6	16.169.408	11.776.402	7.598.683	Obrigações trabalhistas e sociais	11	9.716.682	8.536.083	6.319.006
Adiantamentos a fornecedores		45.340	87.899	859.809	Obrigações tributárias		503.174	317.180	211.036
Adiantamentos a empregados		1.613	50.810	-	Outras obrigações	12	6.101.878	4.457.095	3.547.699
Créditos tributários	7	1.157.986	7.443	12.427			25.275.890	21.403.219	13.588.359
Outras contas a receber		1.516.145	1.016.066	463.097					
Despesas antecipadas		-	10.533	11.728	Não circulante				
		34.712.900	29.773.498	15.940.722	Contingências	13	1.731.419	852.859	217.497
							1.731.419	852.859	217.497
Não circulante					Patrimônio social líquido				
Demais créditos		178.557	95.912	21.555	Patrimônio social	14	50.942.364	47.838.915	55.401.552
Investimentos		15.000	15.000	15.000	Ajustes de avaliação patrimonial		434.074	206.702	191.509
Imobilizado	8	38.966.010	43.280.491	45.623.073	(Déficit)/Superávit do período		(4.481.878)	2.893.498	(7.757.623)
Intangível		29.402	33.541	44.421	Ajustes de exercícios anteriores		-	3.249	3.427
		39.188.969	43.424.944	45.704.049			46.894.560	50.942.364	47.838.915
Total do ativo		73.901.869	73.198.442	61.644.771	Total do passivo e patrimônio líquido		73.901.869	73.198.442	61.644.771

As notas explicativas da Administração são parte integrante das demonstrações contábeis.

OBRAS SOCIAIS DA ARQUIDIOCESE DE APARECIDA

CNPJ/MF nº 45.201.019/0001-34

Demonstrações do resultado

Exercícios findos em 31 de dezembro de 2022, 2021 e 2020

(Valores expressos em Reais)

	Nota explicativa	2022	2021	2020
Receita de doações	17	9.244.411	30.249.313	31.894.565
Receita de prestação de serviço	18	27.744.932	22.545.176	11.959.059
Receita de venda de mercadoria	19	133.108.076	79.407.883	44.393.270
Receita de locação	20	670.558	180.991	30.666
Trabalho voluntário	21	-	-	46.310
Outras receitas	22	5.890.238	3.110.899	2.484.307
Receita líquida total		176.658.215	135.494.262	90.808.177
Custo dos projetos sociais	23	(17.851.354)	(13.706.329)	(23.948.819)
Outros custos de serviços sociais	23	(47.722.229)	(41.010.324)	(26.130.257)
Custo da venda de mercadorias	24	(64.733.762)	(39.282.931)	(21.457.630)
Custo da produção vendida	24	(407.175)	(465.419)	(131.813)
Custo da prestação de serviços	24	(17.598.253)	(16.156.457)	(11.425.436)
Custo total		(148.312.773)	(110.621.460)	(83.093.955)
(=) Resultado bruto		28.345.442	24.872.802	7.714.222
(+/-) (Despesas)/receitas operacionais				
Despesas c/ pessoal	25	(13.939.315)	(12.781.381)	(9.905.993)
Despesas gerais/administrativas	26	(18.428.649)	(8.310.810)	(4.894.208)
Despesas tributárias		(261.662)	(373.786)	(250.071)
Despesas depreciação/amortização		(397.195)	(450.665)	(436.096)
Outras receitas (despesas) líquidas		10.323	8.929	19.871
(=) (Déficit)/superávit líquido antes do resultado financeiro		(4.671.056)	2.965.089	(7.752.275)
Receitas financeiras		305.465	26.844	33.754
Despesas financeiras		(116.287)	(98.435)	(39.101)
(=) Resultado financeiro		189.178	(71.591)	(5.347)
(=) (Déficit)/Superávit líquido do exercício		(4.481.878)	2.893.498	(7.757.622)

As notas explicativas da Administração são parte integrante das demonstrações contábeis.

OBRAS SOCIAIS DA ARQUIDIOCESE DE APARECIDA

CNPJ/MF nº 45.201.019/0001-34

**Demonstrações do resultado abrangente
Exercícios findos em 31 de dezembro de 2022, 2021 e 2020
(Valores expressos em Reais)**

	2022	2021	2020
(=) (Déficit)/Superávit líquido do exercício	(4.481.878)	2.893.498	(7.757.622)
Outros resultados abrangentes	-	-	-
Total do resultado abrangente do exercício	(4.481.878)	2.893.498	(7.757.622)

As notas explicativas da Administração são parte integrante das demonstrações contábeis.

OBRAS SOCIAIS DA ARQUIDIOCESE DE APARECIDA

CNPJ/MF nº 45.201.019/0001-34

**Demonstrações das mutações do patrimônio social
(Valores expressos em Reais)**

	Patrimônio social	Ajuste de avaliação patrimonial	(Déficit)/Superávit líquido do exercício	Ajustes de exercícios anteriores	Totais
Saldos em 31 de dezembro de 2020	55.401.552	191.559	(7.757.623)	3.427	47.838.915
Absorção do superávit do ano anterior ao patrimônio social	(7.757.623)	-	7.757.623	-	-
Absorção da avaliação patrimonial 2020	191.559	(191.559)	-	-	-
Absorção dos ajustes de exercícios anteriores	3.427	-	-	(3.427)	-
Ajustes de avaliação patrimonial 2021	-	206.702	-	-	206.702
Superávit do período 2021	-	-	2.893.498	-	2.893.498
Ajustes de exercícios anteriores	-	-	-	3.249	3.249
Saldos em 31 de dezembro de 2021	47.838.915	206.702	2.893.498	3.249	50.942.364
Absorção do superávit do ano anterior ao patrimônio social	2.893.498	-	(2.893.498)	-	-
Absorção da avaliação patrimonial 2021	206.702	(206.702)	-	-	-
Absorção dos ajustes de exercícios anteriores	3.249	-	-	(3.249)	-
Ajustes de avaliação patrimonial 2022	-	434.074	-	-	434.074
Déficit do Período 2022	-	-	(4.481.878)	-	(4.481.878)
Saldos em 31 de dezembro de 2022	50.942.364	434.074	(4.481.878)	-	46.894.560

As notas explicativas da Administração são parte integrante das demonstrações contábeis.

OBRAS SOCIAIS DA ARQUIDIOCESE DE APARECIDA

CNPJ/MF nº 45.201.019/0001-34

Demonstrações dos fluxos de caixaExercícios findos em 31 de dezembro de 2022, 2021 e 2020
(Valores expressos em Reais)

	2022	2021	2020
Fluxo de caixas das atividades operacionais			
Recebimento de clientes	167.832.448	97.384.410	59.783.547
Pagamento a fornecedores e empregados	(97.027.032)	(55.150.610)	(31.945.899)
Imposto de renda e contribuição social pagos	(86.446)	(70.591)	(82.270)
Pagamento a funcionários	(73.656.789)	(62.985.741)	(59.269.316)
Recebimento de doativos/subvenções	8.141.235	29.248.496	31.461.912
Outras receitas	1.447.421	1.626.024	4.515.608
Outras despesas	(1.555.000)	(1.798.447)	(3.283.471)
Donativos diversos	(5.967.967)	(5.056.686)	(5.150.988)
= Caixa Líquido proveniente das atividades operacionais	(672.130)	3.396.455	(3.970.877)
Fluxo de caixa das atividades de investimentos			
Compra de ativos	(842.690)	(930.088)	(819.752)
Recebimento pela venda de equipamentos	168.587	11.635	3.242
Recebimento (Pagamento) por empréstimo	(93.213)	713.213	-
= Caixa líquido consumido nas atividades de investimento	(767.316)	(205.240)	(816.510)
(Diminuição)/aumento líquido de caixa e equivalentes de caixa	(1.439.446)	3.191.215	(4.787.387)
Caixa e equivalentes de caixa no início do exercício	4.354.934	1.363.719	6.151.106
Caixa e equivalentes de caixa no final do exercício	3.115.488	4.554.934	1.363.719
(Diminuição)/aumento líquido de caixa e equivalentes de caixa	(1.439.446)	3.191.215	(4.787.387)

As notas explicativas da Administração são parte integrante das demonstrações contábeis.

OBRAS SOCIAIS DA ARQUIDIOCESE DE APARECIDA

CNPJ/MF nº 45.201.019/0001-34

Demonstrações do valor adicionadoExercícios findos em 31 de dezembro de 2022, 2021 e 2020
(Valores expressos em Reais)

	2022	%	2021	%	2020	%
Receitas	169.908.580		105.282.585		58.957.204	
Receita de vendas de mercadorias e serviços	160.853.008		101.953.059		56.352.328	
Outras receitas operacionais	6.560.796		3.291.889		2.561.283	
Outras receitas	2.494.776		17.637		43.593	
Insumos adquiridos de terceiros	92.328.336		58.704.213		35.251.083	
Custo de manut. das atividades c/ projetos sociais	5.353.879		3.041.274		3.694.223	
Custos das mercadorias e serviços vendidos	86.974.457		55.662.939		31.556.860	
Retenções	2.771.851		3.057.730		3.766.018	
Depreciações, amortizações e exatões	2.771.851		3.057.730		3.766.018	
Valor adicionado líquido produzido pela entidade	74.808.393		43.500.642		19.940.103	
Valor adicionado recebido em transferência	9.549.876		30.276.157		31.928.319	
Receitas financeiras	305.465		28.844		33.754	
Receitas doativos	9.244.411		30.249.313		31.894.565	
Valor adicionado total a distribuir	84.358.269		73.776.799		51.868.422	
Distribuição do valor adicionado	84.358.269	100%	73.776.799	100%	51.868.422	100%
Pessoal e encargos	73.234.671	87%	64.449.458	87%	53.640.872	103%
Impostos, taxas e contribuições	363.352	0%	429.506	1%	322.455	1%
Despesas financeiras e aluguel	9.039.937	11%	387.893	1%	143.509	0%
Doações a entidades	6.202.187	7%	5.616.444	8%	5.519.208	11%
(Déficit)/Superávit do período	(4.481.878)	-5%	2.893.498	4%	(7.757.622)	-15%

As notas explicativas da Administração são parte integrante das demonstrações contábeis.

OBRAS SOCIAIS DA ARQUIDIOCESE DE APARECIDA

CNPJ/MF nº 45.201.019/0001-34

Notas explicativas da Administração às demonstrações contábeis

Exercícios findos em 31 de dezembro de 2022, 2021 e 2020

(Valores expressos em Reais)

1. Contexto operacional

A Obras Sociais da Arquidiocese de Aparecida é uma Entidade beneficente de assistência social, com personalidade jurídica registrada sob nº 59, fls. 72/74, do livro-A-01, do Cartório de Registro Civil de Pessoas Jurídicas da Comarca de Aparecida/SP.

Reconhecida como de Utilidade Pública Municipal pela Prefeitura Municipal da Estância Turístico Religiosa de Aparecida (Lei nº 2.385/90), pelo Governo do Estado de São Paulo (Lei nº 4.061/84) e pelo Governo Federal (Decreto nº 86.668/81).

Matriculada no Conselho Nacional de Assistência Social - CNAS conforme Processo nº 26.762/63 e devidamente reconhecida como de fins filantrópicos, através do Processo nº 28.996.021799/94-30.

Em observância aos dispositivos introduzidos pela Lei Complementar nº 187, editada em 16 de dezembro de 2021, a Entidade obedece ao Princípio da Universalidade do Atendimento e tem por finalidade e missão ser o braço da ação social da Igreja de Aparecida, nas cidades de abrangência da Arquidiocese de Aparecida: Aparecida, Guaratinguetá, Potim, Roseira e Lagoinha.

Desenvolve obras sociais para atendimento de pessoas (crianças, adolescentes, idosos, famílias e peregrinos) em situação de vulnerabilidade social e risco.

Imunidade tributária

A Obras Sociais da Arquidiocese de Aparecida é uma associação privada, com personalidade Jurídica de Direito Privado, de caráter filantrópico, beneficente, sem fins lucrativos, com autonomia administrativa, financeira e patrimonial, tendo como atividade preponderante a assistência social. É imune à incidência de impostos por força do artigo nº 150, inciso VI, alínea "c" e seu parágrafo 4º, e artigo nº 195, parágrafo 7º da Constituição Federal, e em cumprimento a

legislação, declara que: a) não distribui qualquer parcela de seu patrimônio ou de suas rendas, a qualquer título; b) aplica integralmente no país os recursos recebidos, na manutenção dos seus objetivos institucionais; c) mantém a escrituração de suas receitas e despesas em livros revestidos de formalidades capazes de assegurar sua exatidão.

2. Elaboração e apresentação das demonstrações contábeis

As demonstrações contábeis anuais foram elaboradas em conformidade com as Práticas Contábeis adotadas no Brasil aplicáveis às empresas de pequeno e médio porte (NBC TG 1000 (R1) do CFC), a ITG 2002 (R1) - Entidade sem Finalidade de Lucros e Lei Complementar nº 187 de 16 de dezembro de 2021(CEBAS).

As demonstrações contábeis foram aprovadas pela Administração da Entidade em 20 de abril de 2023.

3. Principais políticas contábeis**3.1. Declaração de conformidade**

As demonstrações contábeis foram elaboradas e são apresentadas em conformidade com as práticas contábeis adotadas no Brasil que compreendem aquelas incluídas na legislação societária brasileira como a NBC TG 1000 - Contabilidade para Pequenas e Médias Empresas, as normas específicas para entidades sem fins lucrativos ao ITG 2002 (R1) - Entidade sem Finalidade de Lucros e Lei Complementar nº 187 de 16 de dezembro de 2021(CEBAS).

3.2. Moeda funcional e de apresentação

Os itens incluídos nas demonstrações contábeis da entidade são mensurados usando a moeda do principal ambiente econômico, no qual a Entidade atua. As demonstrações contábeis estão apresentadas em reais, que é a moeda funcional da Entidade.

3.3. Base de preparação

As demonstrações contábeis foram preparadas considerando o custo

histórico como base de valor. O resumo das principais políticas contábeis adotadas pela Entidade consta no tópico seguinte.

3.4. Resumo das principais políticas contábeis

As principais políticas contábeis aplicadas na preparação destas demonstrações contábeis estão definidas abaixo. Essas políticas vêm sendo aplicadas de modo consistente em todos os exercícios apresentados, salvo disposição em contrário.

3.4.1. Caixa e equivalentes de caixa

Incluem dinheiro em caixa, saldos em contas bancárias e valores mobiliários demonstrados pelo valor de aplicação, acrescido dos rendimentos auferidos até a data do balanço, com base no regime de competência e com risco insignificante de mudança de seu valor de mercado.

Os valores mobiliários estão avaliados ao custo, acrescidos das atualizações até a data do balanço, e os correspondentes ganhos ou perdas foram registrados no resultado do exercício.

3.4.2. Valores a receber

Referem-se as vendas derivadas das unidades comerciais das Obras Sociais da Arquidiocese de Aparecida.

3.4.3. Estoques

Estão reconhecidos pelo custo médio de aquisição e/ou reposição, não superiores ao valor de mercado.

Os produtos em processo e acabados estão avaliados ao custo de absorção, considerando todos os demais gastos de produção.

3.4.4. Despesas antecipadas

Compostas pelos prêmios de seguros, assinaturas e anuidades, cujo período de vigência beneficiará o exercício social subsequente.

3.4.5. Imobilizado e intangível

Estão demonstrados ao custo de aquisição, construção ou de valor justo, com base em avaliação patrimonial.

As depreciações e amortizações são calculadas pelo método linear, com base em taxas que contemplam a vida útil estimada dos bens.

3.4.5.1. Provisões para ajustes a valores recuperáveis do imobilizado

A Administração revisa anualmente o valor contábil líquido dos ativos com o objetivo de avaliar eventos ou mudanças nas circunstâncias econômicas, operacionais ou tecnológicas, que possam indicar deterioração ou perda de seu valor recuperável. Quando são identificadas evidências, de que o valor contábil líquido excede o valor recuperável, é realizado o ajuste ao valor recuperável.

3.4.5.2. Reconhecimento do valor justo

A Administração identificou e reconheceu contabilmente, o valor justo, dos bens classificados nos grupos de equipamentos de informática, móveis e utensílios e máquinas, aparelhos e equipamentos, os quais foram contabilizados em contrapartida a conta de Ajuste de Avaliação Patrimonial, no Patrimônio Líquido.

3.4.6. Passivos circulantes e não circulantes

São demonstrados pelos valores conhecidos ou calculáveis acrescidos, quando aplicável, dos correspondentes encargos, variações monetárias e/ou cambiais incorridas até a data do balanço patrimonial. Quando aplicável, os passivos circulantes e não circulantes são registrados em valor presente, com base em taxas de juros que refletem o prazo, a moeda e o risco de cada transação.

3.4.7. Provisão de férias e encargos

Foram calculadas com base nos direitos adquiridos pelos empregados até a data do balanço.

3.4.8. Ativos e passivos contingentes e obrigações legais

O reconhecimento, a mensuração e a divulgação das contingências ativas e passivas e obrigações legais seguem as seguintes premissas:

- **Ativos contingentes:** não são reconhecidos contabilmente;
- **Passivos contingentes:** são reconhecidos contabilmente, levando em conta a opinião dos assessores jurídicos, a natureza das ações, a similaridade com processos anteriores, a complexidade no posicionamento de tribunais quando a perda é avaliada como provável, acarretando a saída de recursos para a liquidação das obrigações, e quando os montantes envolvidos puderem ser mensurados com segurança. As contingências possíveis também são divulgadas nas notas explicativas.

3.4.9. Apuração do resultado

O resultado das operações é apurado em conformidade com o regime contábil de competência de exercícios, independentemente do recebimento ou pagamento.

3.4.10. Reconhecimento das receitas

3.4.10.1. Receita de doações

As doações recebidas são reconhecidas como receita quando efetivamente realizada, considerando que não se trata de valores condicionados, conforme ITG 2002 (R1).

3.4.10.2. Receita de prestação de serviço

A receita de prestação de serviço refere-se aos valores recebidos como hospedagem.

3.4.10.3. Receita de locação

A receita de locação, refere-se à locação de salas no complexo hoteleiro das filiais das Obras Sociais para eventos.

3.4.10.4. Receita de vendas de mercadorias

As receitas de vendas de mercadorias referem-se a vendas de artigos

religiosos e souvenirs nas unidades comerciais das Obras Sociais da Arquidiocese de Aparecida.

3.4.11. Provisões

As provisões são reconhecidas para obrigações presentes (legal ou presumida) resultantes de eventos passados, em que seja possível estimar os valores de forma confiável e cuja liquidação seja provável.

O valor reconhecido como provisão é a melhor estimativa das considerações requeridas para liquidar a obrigação no fim de cada período de relatório, considerando-se os riscos e as incertezas relativos à obrigação.

3.4.12. Estimativas contábeis

A preparação das demonstrações contábeis de acordo com as práticas contábeis adotadas no Brasil aplicáveis as Pequenas e Médias Empresas requer que a Administração realize estimativas para determinação e registro de certos ativos, passivos, receitas e despesas, bem como a divulgação de informações sobre suas demonstrações contábeis. Tais estimativas são feitas com base no princípio da continuidade e suportadas pela melhor informação disponível na data da apresentação das demonstrações contábeis, bem como na experiência da Administração. As estimativas são revisadas quando novas informações se tornam disponíveis ou as situações em que estavam baseadas se alterem. A liquidação das transações envolvendo essas estimativas poderá resultar valores diferentes dos estimados em razão das imprecisões inerentes ao processo de sua determinação.

As estimativas podem vir a divergir para com o resultado real. As principais estimativas se referem a:

- (i) Vida útil do ativo imobilizado e intangível; e
- (ii) Provisões para demandas judiciais.

Não houve mudanças significativas nas estimativas no exercício em relação àquelas que vinham sendo aplicadas no exercício anterior.

4. Caixa e equivalentes de caixa

	2022	2021	2020
Caixas	370.735	514.963,00	277.854
Bancos	507.634	476.269,00	546.935
Aplicações Financeiras	2.237.119	3.563.702,00	538.930
	3.115.488	4.554.934	1.363.719

Os saldos de caixa e equivalentes de caixa contemplam numerários em caixa, saldos em bancos e investimentos de liquidez imediata. Os saldos estão demonstrados pelo seu valor de custo acrescido das remunerações contratadas e reconhecidas proporcionalmente até a data das demonstrações contábeis.

5. Valores a receber

	2022	2021	2020
Vendas Cartão de Crédito	12.514.782	12.199.156	5.561.768
SANTUÁRIO MAC.	92.769	21.276	4.201
Conta Corrente de Funcionários	99.369	88.979	65.290
	12.706.920	12.309.411	5.631.259

As contas a receber são avaliadas pelo valor presente e deduzidas da provisão de para perda estimada em créditos de liquidação (PECLD), quando aplicável.

6. Estoques

	2022	2021	2020
Almoxarifado	1.447.068	1.726.857	1.523.597
Mercadorias p/ revenda	14.484.108	9.901.257	5.825.354
Gêneros alimentícios	43.811	16.665	20.781
Estoque em poder de terceiros	194.421	131.623	228.951
	16.169.408	11.776.402	7.598.683

O almoxarifado refere a uniformes, material de EPI, materiais de escritório e de uso e consumo da Entidade.

As mercadorias de revenda referem-se a produtos adquiridos para venda nas lojas em torno do Santuário de Aparecida, principalmente imagens e souvenirs aos visitantes.

Gêneros alimentícios, são as cestas básicas adquiridas para doação a pessoas em situação de vulnerabilidade social e risco.

Estoque em poder de terceiros refere-se a mercadorias para entrega futura.

7. Tributos a compensar

	2022	2021	2020
INSS a Compensar	7.224	7.225	12.310
IRRF a Compensar PF	89	89	89
PIS/COFINS/CSLL a Compensar	27	129	28
ICMS a Recuperar	3.665	-	-
COFINS a Recuperar/ Compensar	78	-	-
IRRF a Compensar PJ	3	-	-
PIS s/ Folha a Compensar	1.146.900	-	-
	1.157.986	7.443	12.427

ICMS a compensar refere-se a diferencial de alíquota sobre notas fiscais recolhidos em duplicidade e que serão compensados posteriormente.

PIS s/ folha a compensar refere-se a valores a serem devolvidos à Entidade pela União Federal conforme Ação Declaratória cumulada com repetição de indébito.

OBRAS SOCIAIS DA ARQUIDIOCESE DE APARECIDA
 CNPJ/MF nº 45.201.019/0001-34

 Notas explicativas da Administração às demonstrações contábeis
 Exercícios findos em 31 de dezembro de 2022, 2021 e 2020
 (Valores expressos em Reais)

8. Imobilizado

Descrição	Taxa %	Valor Original	Depreciação (-)	Valor Contábil 31.12.2022	Valor Contábil 31.12.2021
Terrenos	-	14.000	-	14.000	14.000
Edificações	4	39.350.729	(3.278.727)	36.072.002	37.646.034
Máquinas e Equipamentos	10	1.690.235	(715.834)	974.401	2.026.155
Móveis e utensílios	10	2.238.699	(1.293.217)	945.481	1.971.992
Veículos	20	2.682	(1.118)	1.565	2.101
Instalações	10	98.265	(51.530)	46.735	313.931
Equipamentos de Informática	20	552.499	(277.779)	274.720	488.352
Peças Litúrgicas	10	700	(700)	-	10.439
Instrumentos Musicais	10	335.141	(157.952)	177.189	209.156
Artigos para Esportes	10	31.867	(21.005)	10.862	40.715
Benfeitorias I. Terceiros	4	606.934	(184.393)	422.541	482.505
Painéis, Placas e Outros	10	26.660	(13.014)	13.646	22.694
Obras de Arte	-	-	-	-	38.120
Armas de Fogo	10	14.301	(1.433)	12.868	14.297
		44.962.712	(5.996.702)	38.966.010	43.280.491

2022

Descrição	Taxa média de depreciação (%)	2021	Aquisições	Baixas	Transferências	Depreciação	Saldo
Terrenos	-	14.000	-	-	-	-	14.000
Edificações	4	37.646.034	-	-	-	(1.574.032)	36.072.002
Máquinas e equipamentos	10	2.026.155	595.981	(1.191.359)	-	(456.375)	974.402
Móveis e utensílios	10	1.971.992	369.466	(874.908)	-	(521.068)	945.482
Veículos	20	2.101	-	(1)	-	(536)	1.564
Instalações	10	313.931	-	(211.390)	-	(55.806)	46.735
Equipamentos de Informática	20	488.352	73.745	(162.910)	-	(124.467)	274.720
Peças Litúrgicas	10	10.439	-	(7.480)	-	(2.959)	-
Instrumentos musicais	10	209.156	-	-	-	(31.967)	177.189
Artigos para esportes	10	40.715	-	(20.908)	-	(8.945)	10.862
Benfeitorias I. terceiros	4	482.505	-	(34.365)	-	(25.599)	422.541
Painéis, placas e outros	10	22.694	11.630	(17.906)	-	(2.772)	13.646
Obras de arte	-	38.120	-	(38.120)	-	-	-
Armas de fogo	10	14.297	-	-	-	(1.430)	12.867
		43.280.491	1.050.822	(2.559.347)	-	(2.805.956)	38.966.010

OBRAS SOCIAIS DA ARQUIDIOCESE DE APARECIDA
 CNPJ/MF nº 45.201.019/0001-34

 Notas explicativas da Administração às demonstrações contábeis
 Exercícios findos em 31 de dezembro de 2022, 2021 e 2020
 (Valores expressos em Reais)

9. Empréstimo de partes relacionadas

	2022	2021	2020
Santuário Nacional de Nossa Sra. da Conceição de Aparecida (Nota 15)	620.000	713.213	-
	620.000	713.213	-

Empréstimo feito para cumprir com as obrigações da entidade devido a pandemia

10. Fornecedores

	2022	2021	2020
Fornecedores	8.334.156	7.379.648	3.510.618
	8.334.156	7.379.648	3.510.618

O saldo de fornecedores se refere a compra de mercadorias para revenda nas lojas de souvenirs e possuem prazo médio de pagamento de 90 dias.

11. Obrigações trabalhistas e sociais

	2022	2021	2020
INSS a Recolher	350.809,00	324.985	207.702
FGTS a Recolher	468.225,00	421.987	307.010
Salários	2.839.831,00	2.761.018	2.047.969
Provisões para Férias	6.051.978,00	5.022.122	3.751.012
Contribuições a Recolher	5.839,00	5.971	5.313
	9.716.682	8.536.083	6.319.006

O grupo de contas é movimentado pelas obrigações geradas à Entidade na contratação de seus empregados.

12. Outras obrigações

	2022	2021	2020
Adiantamento de Cliente	4.379.894,00	3.798.705,00	2.899.403,00
Contas a Pagar	269.530,00	367.508,00	540.274,00
Contas Correntes	265.289,00	199.188,00	46.231,00
Seguros Riscos Nomeados	0,00	10.534,00	12.156,00
Recursos de Terceiros	1.187.165,00	81.160,00	49.635,00
	6.101.878	4.457.095	3.547.699

Os adiantamentos se referem as reservas de hospedagem dos hotéis e são reconhecidos como receita quando o serviço é prestado.

OBRAS SOCIAIS DA ARQUIDIOCESE DE APARECIDA
CNPJ/MF nº 45.201.019/0001-34
Notas explicativas da Administração às demonstrações contábeis
Exercícios findos em 31 de dezembro de 2022, 2021 e 2020
(Valores expressos em Reais)

13. Contingências

A Entidade no curso normal de suas atividades está sujeita a processos judiciais de naturezas tributária, trabalhista e cível. A Entidade apoiada na opinião de seus assessores legais e, quando aplicável, fundamentada em pareceres específicos emitidos por especialistas na mesma data, avalia a expectativa do desfecho dos processos em andamento e determina a necessidade ou não de constituição de provisão para contingência.

A Administração, com base em informações de seus assessores jurídicos, análise das demandas judiciais pendentes, constituiu a seguinte provisão para contingências prováveis:

	2022	2021	2020
Trabalhista	1.731.419	852.859	217.497
	<u>1.731.419</u>	<u>852.859</u>	<u>217.497</u>

Existem outros processos avaliados pelos assessores jurídicos como sendo de risco possível no montante de R\$ 98 mil em 31 de dezembro de 2022 para os quais nenhuma provisão foi constituída, tendo em vista que a opinião de seus assessores jurídicos é de que a probabilidade de perda é "possível". As ações possíveis não estão registradas em consonância as normais contábeis adotadas no Brasil.

14. Patrimônio social

	2022	2021	2020
Patrimônio Social	50.942.364	47.838.915	55.401.552
Ajustes de Avaliação Patrimonial	434.074	206.702	191.559
Superávit (Déficit) do Período	(4.481.878)	2.893.498	(7.757.623)
Ajustes de Exercícios Anteriores	-	3.249	3.427
	<u>46.894.560</u>	<u>50.942.364</u>	<u>47.838.915</u>

O patrimônio social líquido é apresentado em valores atualizados e compreende o patrimônio social, acrescido dos resultados (superávit ou déficit) ocorridos em exercícios anteriores, assim como dos ajustes de avaliação patrimonial e dos ajustes de exercícios anteriores.

Os ajustes de avaliação patrimonial, no montante de R\$ 434.074, contabilizados no exercício, correspondem à valorização positiva dos bens de determinados grupos do ativo imobilizado, com o reconhecimento contábil de seus valores justos.

A Entidade apresentou déficit no exercício de 2022, no montante de R\$ 4.481.878.

15. Partes relacionadas

A Entidade possui transações com partes relacionadas correspondentes a empréstimos, as quais geram os saldos a receber e a pagar:

	2022	2021	2020
Ativo			
Santuário Nacional de Nossa Sra. da Conceição de Aparecida	655.516	460.915	65.557
Passivo			
Santuário Nacional de Nossa Sra. da Conceição de Aparecida (Nota 9)	620.000	713.213	-

- **Ativo** - valores a serem recebidos da Bontur se refere a valores do Mirante do Morro do Cruzeiro;
- **Passivo** - empréstimo feito para cumprir com as obrigações da entidade devido a pandemia.

16. Isenções previdenciárias usufruídas - CEBAS

Em atendimento à Lei nº 8.212/91, Lei Complementar n.º 187/2021 e Decreto nº 3048/99, demonstramos a seguir os valores relativos às isenções previdenciárias como se devidas fossem, em seus respectivos exercícios:

ISENÇÃO PREVIDENCIÁRIA	2022	2021	2020
INSS	14.919.105	12.969.960	9.787.151
	<u>14.919.105</u>	<u>12.969.960</u>	<u>9.787.151</u>
CONTRIBUIÇÕES SOCIAIS - ISENÇÕES	2022	2021	2020
Cota Patronal - Folha (20%)	10.669.321	9.294.630	7.014.127
Terceiros - Folha (5,8%)	3.093.940	2.695.437	2.034.098
Seguro Acidente de Trabalho - SAT - Folha (2%)	1.077.993	939.897	710.812
Serviços de Terceiros - (20%)	77.851	39.996	28.114
	<u>14.919.105</u>	<u>12.969.960</u>	<u>9.787.151</u>

17. Receita de doações

	2022	2021	2020
Receita de Doações	9.244.411	30.249.313	31.894.565
	<u>9.244.411</u>	<u>30.249.313</u>	<u>31.894.565</u>

As doações recebidas foram contabilizadas diretamente no Resultado do Exercício, considerando que não se trata de valores condicionados, conforme ITG 2002 (R1).

OBRAS SOCIAIS DA ARQUIDIOCESE DE APARECIDA
CNPJ/MF nº 45.201.019/0001-34
Notas explicativas da Administração às demonstrações contábeis
Exercícios findos em 31 de dezembro de 2022, 2021 e 2020
(Valores expressos em Reais)

18. Receita de prestação de serviço

	2022	2021	2020
Receita de Prestação de Serviço	27.744.932	22.545.176	11.959.059
	<u>27.744.932</u>	<u>22.545.176</u>	<u>11.959.059</u>

Receita de prestação de serviço refere-se a hospedagem no complexo hoteleiro da Entidade.

19. Receita de venda de mercadoria

	2022	2021	2020
Receita de Venda de Mercadoria	133.108.076	79.407.883	44.393.270
	<u>133.108.076</u>	<u>79.407.883</u>	<u>44.393.270</u>

Receita de venda de mercadorias refere-se a venda de artigos religiosos e souvenirs aos visitantes.

20. Receita de locação

	2022	2021	2020
Receita de Locação	670.558	180.991	30.666
	<u>670.558</u>	<u>180.991</u>	<u>30.666</u>

Receita de locação refere-se a espaço locados para eventos.

21. Trabalho voluntário

	2022	2021	2020
Trabalho Voluntário	-	-	46.310
	<u>-</u>	<u>-</u>	<u>46.310</u>

No exercício de 2022, não houve trabalho voluntário. No decorrer de 2021, não houve trabalho voluntário, e no decorrer do exercício de 2020, a Entidade contou com apoio de voluntários, cujos serviços prestados proporcionaram redução de custos. O valor justo desses serviços, estimado em R\$ 46.310, foi reconhecido como se tivesse ocorrido o desembolso financeiro, atendendo ao disposto na Norma Contábil ITG 2002 (R1).

22. Outras receitas

	2022	2021	2020
Outras Receitas	5.890.238	3.110.899	2.484.307
	<u>5.890.238</u>	<u>3.110.899</u>	<u>2.484.307</u>

23. Custos dos projetos/serviços sociais

	2022	2021	2020
Obras Sociais da Arquidiocese de Aparecida			
Assistência Social	(9.360.852)	(7.761.311)	(16.809.593)
OSAA - Casa do Pequeno Trabalhador			
Assistência Social	(4.581.907)	(3.337.075)	(2.339.465)
OSAA - Lar Nossa Senhora Aparecida			
Assistência Social - Proteção aos Idosos	(2.708.150)	(2.326.830)	(2.218.895)
Assistência Social	(4.974)	(2.924)	(8.394)
OSAA - São Pedro Apóstolo			
Creche	-	-	(100.609)
Creche - Educação	-	-	(677.742)
OSAA - Nossa Senhora de Lourdes			
Creche	-	-	(98.721)
Assistência Social	-	-	(6.038)
Creche - Educação	-	-	(668.860)
OSAA - Loja Oficial			
Assistência Social	(215.273)	(94.808)	(9.662)
OSAA - Santana			
Assistência Social	-	-	(183.375)
OSAA - Senhor Bom Jesus			
Assistência Social	-	-	(186.221)
Ação Social N. Sra. da Glória			
Assistência Social	-	-	(28.620)
OSAA - Catedral Basílica e Santuário Nacional			
Assistência Social	-	-	(414.366)
OSAA - Centro Qualificação Hoteleira			
Assistência Social	(811.345)	(155.512)	(121.786)
OSAA - Pousada do Bom Jesus			
Assistência Social	(168.853)	(27.869)	(30.162)
Trabalho Voluntariado (Nota 21)	-	-	(46.310)
	<u>(17.851.354)</u>	<u>(13.706.329)</u>	<u>(23.948.819)</u>

OBRAS SOCIAIS DA ARQUIDIOCESE DE APARECIDA
CNPJ/MF nº 45.201.019/0001-34
Notas explicativas da Administração às demonstrações contábeis
Exercícios findos em 31 de dezembro de 2022, 2021 e 2020
(Valores expressos em Reais)

Outros serviços sociais	(47.722.229)	(41.010.324)	(26.130.257)
	<u>(65.573.583)</u>	<u>(54.716.653)</u>	<u>(50.079.076)</u>

A Instituição, no atendimento aos seus objetivos estatutários, presta serviços de forma gratuita, continuada e planejada para os usuários que dela necessitar, sem qualquer discriminação, de acordo com a Lei Complementar nº 187/2021. As Obras Sociais executam atividades meio (denominadas demais atividades assistenciais), as quais propiciam os recursos financeiros para subsidiar os Projetos Sociais, estando o quadro funcional da Entidade alocado para tal fim.

Nas aplicações em gratuidades por meio dos Programas de Assistência Social, foram observados os preceitos da Lei nº 8.742, de 7 de dezembro de 1993, e alterações introduzidas pela Lei nº 12.435, de 06 de julho de 2011, em consonância com a Resolução CNAS nº 109, de 11 de novembro de 2009 (em vigência), que aprovou a Tipificação Nacional de Serviços Sócio assistenciais. Dentro desses parâmetros, os programas instituídos estão caracterizados como de Proteção Social Básica e de Alta Complexidade. Os serviços, programas, projetos e benefícios sócio assistenciais estão inscritos nos respectivos Conselhos Municipais de Assistência Social e as atividades desenvolvidas são de atendimento, em conformidade com o Art. 2º, do Decreto nº 6.308/07, e Lei Complementar nº 187/2021.

Os atendimentos em 2022 geram os seguintes custos:

- **Projetos sociais/obras sociais filiais: Casa do Pequeno e Lar Nossa Senhora Aparecida = R\$ 12.477.734;**
- **Entidades: R\$ 5.109.833.**

A seguir, a demonstração do número dos atendimentos:

OBRAS SOCIAIS DA ARQUIDIOCESE DE APARECIDA
CNPJ/MF nº 45.201.019/0001-34

Notas explicativas da Administração às demonstrações contábeis
Exercícios findos em 31 de dezembro de 2022, 2021 e 2020
(Valores expressos em Reais)

DESCRIÇÃO DAS ATIVIDADES DE ASSISTÊNCIA SOCIAL EM UNIDADES PRÓPRIAS							
SERVIÇO PRESTADO: Serviço de Convivência e Fortalecimento de Vínculos							
UNIDADE	Descrição das Atividades Desenvolvidas em 2022	Tipo de Atividade	2022		2021		Valor das Despesas
			Atendidos	Valor das Despesas	Atendidos	Valor das Despesas	
OSAA Mantenedora CNPJ: 45.201.019/ 0001-34 Av. Dr. Júlio Prestes, s/nº - Bairro Ponte Alta Aparecida/SP	- <i>Projeto Social Colinho de Mãe:</i> Atendimento às mulheres com orientação através de palestras socioeducativas tendo como finalidade o fortalecimento de vínculos familiares e comunitários.	Assistência Social	279	392.979,54	Assistência Social	-	495,00
	- <i>Projeto Social Esteio de Luz:</i> Inclusão Social através de oficinas para geração de renda às famílias em situação de vulnerabilidade social.	Assistência Social	121	448.140,54	Assistência Social	132	243.689,64
	- <i>Projeto Social Olhar Aparecida:</i> Atendimento às famílias que vivem em condição de vulnerabilidade social através de ações sócioassistenciais.	Assistência Social	42	175.614,72	Assistência Social	50	69.342,24
	- <i>Projeto Social Trilhas do Viver:</i> Atendimento a idosos a partir dos 60 anos de ambos os sexos, assegurando os direitos sociais do idoso, propiciando vivências e experiências contribuindo para o desenvolvimento da autonomia e protagonismo social.	Assistência Social	122	187.162,69	Assistência Social	-	-
	- <i>Projeto Social Mãos na Massa:</i> Atendimento à jovens entre 15 à 17 anos e onze meses de ambos os sexos na profissionalização e inclusão social, proporcionando conhecimento teórico e prático para a construção das competências	Assistência Social	14	215.358,16	Assistência Social	15	129.116,42
	necessárias para exercer a profissão de padeiro.						
	- <i>Projeto Social Chamas da Fé:</i> Atendimento à jovens entre 15 à 17 anos de ambos os sexos na profissionalização e inclusão social, proporcionando conhecimento teórico e prático para a construção das competências para exercer a função de Auxiliar de Produção Industrial	Assistência Social	16	416.766,13	Assistência Social	16	276.788,88
	- <i>Projeto Social Manto de Amor:</i> Atendimento à jovens entre 15 a 17 anos de ambos os sexos na profissionalização e inclusão social, proporcionando conhecimento teórico e prático para a construção das competências para exercer a função de Operador de Processo de Tecimento.	Assistência Social	15	450.404,44	Assistência Social	-	-
	- <i>Projeto Jovem Aprendiz:</i> Atendimento aos adolescentes através de um programa de aprendizagem voltado a inserção ao mercado de trabalho e geração de renda, propiciando oportunidades de integração no meio social. Parceria com o CIEE (Centro de Integração Empresa e Escola).	Assistência Social	45	99.903,05	Assistência Social	20	61.390,06
	- <i>Projeto Social Caminho da Fé:</i> Atendimento a jovens de 14 a 17 anos de ambos os sexos na profissionalização e inclusão social, proporcionando conhecimento teórico e prático para a construção de competências necessárias para exercer a profissão de almoxarife.	Assistência Social	-	241.829,17	Assistência Social	-	169.444,41

OBRAS SOCIAIS DA ARQUIDIOCESE DE APARECIDA
CNPJ/MF nº 45.201.019/0001-34
Notas explicativas da Administração às demonstrações contábeis
Exercícios findos em 31 de dezembro de 2022, 2021 e 2020
(Valores expressos em Reais)

	- <i>Oficina Iluminar</i> : Atendimento a jovens de 15 a 17 anos de ambos os sexos na profissionalização e inclusão social, proporcionando conhecimento teórico e prático para a construção de competências necessárias para exercer função de Eletricista Instalador Predial	Assistência Social	17	4.367,29	-	-	-
	- <i>Projeto Social Acolher Bem</i> : Oferece aos usuários cursos gratuitos para capacitação na rede hoteleira, oportunidade de inserção no mercado de trabalho, integração no meio social e formação profissional. Os cursos oferecidos são: - Cozinha Industrial e Assistente Administrativo (certificado pelo SENAI); - Camareira em meios de hospedagem e formação de Garçom (certificado pelo SENAC)	Assistência Social	200	465,84	-	-	-
	- <i>Núcleo de Serviço Social - Atendimento a Entidades Sociais</i> : Repasse de cestas básicas, gêneros alimentícios, leites, roupas, cobertores, brinquedos e doações diversas.	Assistência Social	6.590	315.699,71	Assistência Social	8.383	173.062,09
	- <i>Núcleo de Serviço Social - Atendimento a usuários</i> : Atendimento à família em situação de vulnerabilidade social através de ações assistenciais emergenciais (repasso de gêneros alimentícios e diversos), acolhimento, orientações e encaminhamentos.	Assistência Social	6.768	966.294,70	Assistência Social	5.085	581.727,24
FUNDAÇÃO NSA Av. Getúlio Vargas, 185 - Aparecida - S' P CNPJ: 43.665.629/0001-63	<i>Jovens Aprendiz</i> : Atendimento a jovens de 14 a 17 anos de ambos os sexos na profissionalização e inclusão social, proporcionando conhecimento teórico e prático para a construção de competências necessárias para exercer as funções na área administrativa, comercial e produção de TV.	Assistência Social	-	4.000,00	Assistência Social	12	7.122,08
SANTUÁRIO NACIONAL DE N.S. APARECIDA CNPJ: 02.825.033/0001-04	<i>Jovens Aprendiz</i> : Atendimento a jovens de 14 a 17 anos de ambos os sexos na profissionalização e inclusão social, proporcionando conhecimento teórico e prático para a construção de competências necessárias para exercer as funções na área administrativa, comercial e produção de TV.	Assistência Social	45	383.945,91	Assistência Social	-	-

DESCRIÇÃO DAS ATIVIDADES DE ASSISTÊNCIA SOCIAL EM UNIDADES DE TERCEIROS							
SERVIÇO PRESTADO: Serviço de Convivência e Fortalecimento de Vínculos							
Proteção Social Básica							
UNIDADE	Descrição das Atividades Desenvolvidas em 2022	Tipo de Atividade	2022		2021		Valor das Despesas
			Atendidos	Valor das Despesas	Atendidos	Valor das Despesas	
OSAA Mantenedora CNPJ: 45.201.019/ 0001-34 Av. Dr. Júlio Prestes, s/nº - Bairro Ponte Alta Aparecida/SP	- <i>APAE de Aparecida</i> : Oferecer atendimento especializado a pessoas com deficiência e idosos com dependência e seus cuidadores, amenizando a situação de vulnerabilidade social, violação de direitos que comprometam sua autonomia. O atendimento é prestado ao município de Aparecida, Potim e Roseira - <i>Obra Auxiliar Santa Cruz</i> : Oferecer proteção social básica, como serviço de ação continuada a crianças e adolescentes e suas famílias em situação de risco social, assegurando espaço de referência e de participação, de relações de fortalecimento de vínculos e espiritualidade; realizar a transformação, por meio de ações de educação, assistência, cultura, esporte e cidadania. Crianças e Adolescentes: 171 Famílias: 575	Assistência Social	210	58.000,00	Assistência Social	188	55.500,00
OSAA CASA DO PEQUENO CNPJ: 45.201.019/0005-68 Rua Maestro Benedito Barreto,	<i>Casa do Pequeno trabalhador</i> : Atendimento a crianças e adolescentes oferecendo um espaço de convivência familiar e comunitária, formação para a participação e cidadania, desenvolvimento e protagonismo e da autoestima, a partir dos interesses, demandas e potencialidades dessa faixa etária.	Assistência Social	867	4.104.238,01	Assistência Social	632	3.432.734,43
131 bairro Santa Rita Aparecida/SP	- <i>Oficina Iluminar</i> : Atendimento a jovens de 15 a 17 anos de ambos os sexos na profissionalização e inclusão social, proporcionando conhecimento teórico e prático para a construção.	Assistência Social	-	467.901,50	Assistência Social	17	267.924,18
	- <i>Projeto Social Mãos na Massa</i> : Atendimento à jovens entre 15 à 17 anos e onze meses de ambos os sexos na profissionalização e inclusão social, proporcionando conhecimento teórico e prático para a construção das competências necessárias para exercer a profissão de padeiro.	Assistência Social	14	207,00	-	-	-
	- <i>Projeto Social Chamas da Fé</i> : Atendimento à jovens entre 15 à 17 anos de ambos os sexos na profissionalização e inclusão social, proporcionando conhecimento teórico e prático para a construção das competências para exercer a função de Auxiliar de Produção Industrial	Assistência Social	16	207,00	-	-	-
	- <i>Projeto Social Manto de Amor</i> : Atendimento à jovens entre 15 a 17 anos de ambos os sexos na profissionalização e inclusão social, proporcionando conhecimento teórico e prático para a construção das competências para exercer a função de Operador de Processo de Tecimento.	Assistência Social	15	207,00	-	-	-
	<i>Projeto Social Caminho da Fé</i> : Atendimento a 15 a 17 anos de ambos os sexos na profissionalização e inclusão social, proporcionando conhecimento teórico e prático para a construção de competências necessárias para exercer a função de Auxiliar de Produção Industrial.	Assistência Social	17	241,22	-	-	-

OBRAS SOCIAIS DA ARQUIDIOCESE DE APARECIDA
CNPJ/MF nº 45.201.019/0001-34
Notas explicativas da Administração às demonstrações contábeis
Exercícios findos em 31 de dezembro de 2022, 2021 e 2020
(Valores expressos em Reais)

	<i>Jovens Aprendizizes:</i> Atendimento a jovens de 14 a 17 anos de ambos os sexos na profissionalização e inclusão social, proporcionando conhecimento teórico e prático para a construção de competências necessárias para exercer a funções na área administrativa, comercial e produção de TV.	Assistência Social	45	8.905,61	-	-	-
OSAA HOTEL RAINHA DO BRASIL CNPJ: 45.201.019/0016-10	- <i>Projeto Social Acolher Bem:</i> Oferece aos usuários cursos gratuitos para capacitação na rede hoteleira, oportunidade de inserção no mercado de trabalho, integração no meio social e formação profissional. Os cursos oferecidos são: - Cozinheiro Industrial e Assistente Administrativo (certificado pelo SENAI); - Camareira em meios de hospedagem e formação de Garçom (certificado pelo SENAC)	Assistência Social	200	595.175,37	Assistência Social	-	8.887,26
Rua Isaac Ferreira da Encarnação, 501 Jardim Paraiba Aparecida/SP	- <i>Semana da Criança:</i> trabalho realizado com crianças e adolescentes em situação de vulnerabilidade social, provocando a reflexão e conscientização do trabalho infantil na faixa etária de 05 a 15 anos.	Evento realizado em parceria com o Tribunal Regional do Trabalho para a Erradicação do Trabalho Infantil	-	-	Assistência Social	-	512,00
	- <i>Projeto Social Mãos Massa:</i> Atendimento a jovens de 15 a 17 anos de ambos os sexos, na profissionalização e inclusão social, propiciando conhecimento para exercer a profissão de Padeiro Industrial.	Assistência Social	-	216.130,67	Assistência Social	-	146.112,65

	- <i>Projeto Social Manto de Amor:</i> Atendimento à jovens entre 15 a 17 anos de ambos os sexos na profissionalização e inclusão social, proporcionando conhecimento teórico e prático para a construção das competências para exercer a função de Operador de Processo de Tecimento.	Assistência Social	15	38,55	-	-	-
OSAA Pousada do Bom Jesus CNPJ: 45.201.019/0032-30	- <i>Projeto Social Acolher Bem:</i> Oferece aos usuários cursos gratuitos para capacitação na rede hoteleira, oportunidade de inserção no mercado de trabalho, integração no meio social e formação profissional. Os cursos oferecidos são: - Padeiro Confeiteiro (certificado pelo SENAI); - Recepcionista (certificado pelo SENAC).	Assistência Social	19	3.871,26	Assistência Social	-	6.187,66
Rua Barão do Rio Branco, 412 - Centro Aparecida/SP	- <i>Projeto Jovem Aprendiz:</i> - Atendimento aos adolescentes de aprendizagem voltado a inserção no mercado de trabalho e geração de renda, propiciando oportunidades de integração no seu meio social. Parceria com a instituição CIEE (capacitação).	Assistência Social	03	164.981,48	Assistência Social	-	21.681,36
OSAA LOJA OFICIAL CNPJ: 45.201.019/0012-97	- <i>Projeto Social Caminho da Fé:</i> Atendimento a jovens de 15 a 17 anos de ambos os sexos na profissionalização e inclusão social, proporcionando conhecimento teórico e prático para a construção de competências necessárias para exercer a profissão de Almojarife (certificado pelo SENAI).	Assistência Social	17	210.252,20	Assistência Social	17	94.808,40

Trav. José Amador, s/n.º Santa Rita Aparecida/SP	- <i>Projeto Social Acolher Bem:</i> Oferece aos usuários cursos gratuitos para capacitação na rede hoteleira, oportunidade de inserção no mercado de trabalho, integração no meio social e formação profissional. Os cursos oferecidos são: - Cozinheiro Industrial e Assistente Administrativo (certificado pelo SENAI); - Camareira em meios de hospedagem e formação de Garçom (certificado pelo SENAC)	Assistência Social	200	4.929,00	-	-	-
	- <i>Projeto Social Mãos Massa:</i> Atendimento a jovens de 15 a 17 anos de ambos os sexos, na profissionalização e inclusão social, propiciando conhecimento para exercer a profissão de Padeiro Industrial.	Assistência Social	14	92,00	-	-	-

A) ATIVIDADES REALIZADAS PELAS OBRAS SOCIAIS FILIAIS							
SERVIÇO PRESTADO: Serviço de Convivência e Fortalecimento de Vínculos							
Proteção Social Alta Complexidade							
UNIDADE	Descrição das Atividades Desenvolvidas em 2022	2022			2021		
		Tipo de Atividade	Atendidos	Valor das Despesas	Tipo de Atividade	Atendidos	Valor das Despesas
OSAA LAR NOSSA SENHORA APARECIDA CNPJ: 45.201.019/0004-87	- <i>Atendimento a Idosas:</i> Proteção integral para idosas a partir de 60 anos de idade, incentivando o desenvolvimento do protagonismo e da capacidade para a realização de atividades da vida diária; desenvolver condições para a independência e o autocuidado; promover a convivência mista entre os residentes de diversos graus de dependência.	Assistência Social - ILPI -	48	2.708.149,58	Assistência Social - IPLI -	38	2.326.830,44
Av. Getúlio Vargas, 250 Santa Rita Aparecida/SP	- <i>Oficina Iluminar:</i> Atendimento a jovens de 15 a 17 anos de ambos os sexos na profissionalização e inclusão social, proporcionando conhecimento teórico e prático para a construção de competências necessárias para exercer a função de Eletricista Instalador Predial.	Assistência Social	-	-	Assistência Social	-	2.923,52
	<i>Jovens Aprendizizes:</i> Atendimento a jovens de 14 a 17 anos de ambos os sexos na profissionalização e inclusão social, proporcionando conhecimento teórico e prático para a construção de competências necessárias para exercer a funções na área administrativa, comercial e produção de TV.	Assistência Social	45	4.974,28	-	-	-

OBRAS SOCIAIS DA ARQUIDIOCESE DE APARECIDA
CNPJ/MF nº 45.201.019/0001-34
Notas explicativas da Administração às demonstrações contábeis
Exercícios findos em 31 de dezembro de 2022, 2021 e 2020
(Valores expressos em Reais)

B) ATIVIDADES DE ASSISTÊNCIA EM UNIDADES DE TERCEIROS							
SERVIÇO PRESTADO: Serviço de Convivência e Fortalecimento de Vínculos							
Proteção Social Média							
UNIDADE	Descrição das Atividades Desenvolvidas em 2022	2022			2021		
		Tipo de Atividade	Atendidos	Valor das Despesas	Tipo de Atividade	Atendidos	Valor das Despesas
OSAA Mantenedora CNPJ: 45.201.019/0001-34 Av. Dr. Júlio Prestes, s/n.º - Bairro Ponte Alta Aparecida/SP	- <i>Santa Casa de Misericórdia de Aparecida</i> : Proporcionar atendimento de qualidade e adequado as exigências da Proteção e Atendimento Especializado a Famílias e Indivíduos - PAEFI) ao paciente atendido pela instituição, visando dar suporte a apoio para aperfeiçoar as ações referentes ao processo de tratamento do paciente, e dos benefícios dentro da concepção de direito.	Saúde	99.472	3.600.000,00	Saúde	79.864	3.600.000,00

ATIVIDADES DE ASSISTÊNCIA EM UNIDADES DE TERCEIROS							
SERVIÇO PRESTADO: Serviço de Convivência e Fortalecimento de Vínculos							
Proteção Social Alta Complexidade							
UNIDADE	Descrição das Atividades Desenvolvidas em 2022	2022			2021		
		Tipo de Atividade	Atendidos	Valor das Despesas	Tipo de Atividade	Atendidos	Valor das Despesas
OBRAS SOCIAIS DA ARQUIDIOCESE DE APARECIDA CNPJ: 45.201.019/0001-34 Av. Dr. Júlio Prestes, s/n.º - Bairro Ponte Alta Aparecida/SP	- <i>Casa da Infância e Juventude de Aparecida</i> : Atendimento a famílias da região atualmente atendida pela Casa da Infância que passaram por denúncia no Conselho Tutelar, ou que a rede sócia assistencial observe como possíveis casos de acolhimento institucional. Crianças e adolescentes que se encontrem em situação de acolhimento institucional ou que já foram acolhidas pela instituição e apresentam ainda limitações de adaptação ou de outra ordem	Assistência Social	26	116.000,00	Assistência Social	28	111.000,00
	- <i>OSNSG Casa de Apoio Sol Nascente I</i> : Atendimento a adultos de ambos os sexos, portadores do vírus HIV/AIDS, em fase sintomática crônica, que estejam em risco social, decorrente da quebra de vínculo afetivo pessoal e social, privadas do acesso aos serviços públicos.	Assistência Social	26	60.000,00	Assistência Social	18	48.000,00
	- <i>OSNSG Casa de Apoio Sol Nascente II</i> : Atendimento a adultos de ambos os sexos, portadores do vírus HIV/AIDS, em fase sintomática crônica, que estejam em risco social, decorrente da quebra de vínculo afetivo pessoal e social, privadas do acesso aos serviços públicos.	Assistência Social	18	60.000,00	Assistência Social	20	48.000,08
	- <i>Lar São Vicente de Paulo de Aparecida</i> : Atendimento idosos independentes Grau I, em estado de vulnerabilidade social com ou sem vínculo familiar, de ambos os sexos em regime residencial, respeitando os critérios de elegibilidade.	Assistência Social - ILPI -	29	455.133,38	Assistência Social - ILPI -	26	404.275,08

ATIVIDADES DE ASSISTÊNCIA EM UNIDADES DE TERCEIROS							
SERVIÇO PRESTADO: Serviço de Convivência e Fortalecimento de Vínculos							
Proteção Social Alta Complexidade							
UNIDADE	Descrição das Atividades Desenvolvidas em 2022	2022			2021		
		Tipo de Atividade	Atendidos	Valor das Despesas	Tipo de Atividade	Atendidos	Valor das Despesas
	- <i>Lar Vicentino de Lagoinha</i> : Atendimento a idosos com 60 anos ou mais, de ambos os sexos que se encontram em situação de vulnerabilidade social, sem vínculo familiar em regime residencial.	Assistência Social - ILPI -	20	28.500,00	Assistência Social - ILPI -	20	24.007,87

C) DESCRIÇÃO DAS ATIVIDADES DE EDUCAÇÃO EM UNIDADES PRÓPRIAS							
SERVIÇO PRESTADO: Serviço de Convivência e Fortalecimento de Vínculos							
Proteção Social Básica							
UNIDADE	Descrição das Atividades Desenvolvidas em 2022	2022			2021		
		Tipo de Atividade	Atendidos	Valor das Despesas	Tipo de Atividade	Atendidos	Valor das Despesas
OSNSG-FE FAZENDA ESPERANÇA "Núcleo Creches" Rua Tupinambás, 620 Pedregulho - Guaratinguetá	"Núcleo Creches" - Prestar serviço que tem por meta a dignidade o atendimento a crianças de 01 a 05 anos e 11 meses oriundas de famílias de classes menos favorecidas, integralmente conforme determina o ECA; Preparar a criança para um melhor aproveitamento na continuidade educativa da escola, estimulando suas capacidades; Oferecer serviço sócioassistencial de Proteção Social Básica; Redução da ocorrência de situação de vulnerabilidade social; Melhoria na qualidade de vida dos usuários e suas famílias e oferecer oportunidade para as que as famílias desenvolvam as suas atividades profissionais. Total de atendimentos creches: 769 crianças	CEI Francisco e Idalina Guimarães CNPJ: 48.555.775/0069-48	294	388.000,00	CEI Francisco e Idalina	315	180.000,00
		CEI São Manoel CNPJ: 48.555.775/0004-00	97		CEI São Manoel	92	
		CEI São Francisco CNPJ: 48.555.775/0006-64	158		CEI São Francisco	146	
		CEI Nossa Senhora de Lourdes CNPJ: 48.555.775/0140-29	106		CEI N. Sra. de Lourdes	97	
		CEI Pedro Apóstolo CNPJ: 48.555.775/0141-00	114		CEI São Pedro Apóstolo	90	

JORNALATOS.NET
A SUA INFORMAÇÃO DIÁRIA

ACESSE O NOSSO SITE PELO QR CODE



OBRAS SOCIAIS DA ARQUIDIOCESE DE APARECIDA
CNPJ/MF nº 45.201.019/0001-34

Notas explicativas da Administração às demonstrações contábeis
Exercícios findos em 31 de dezembro de 2022, 2021 e 2020
(Valores expressos em Reais)

24. Outros custos

	2022	2021	2020
Custo da Venda de Mercadorias (a)	(64.733.762)	(39.282.931)	(21.457.630)
Custo da Produção Vendida (a)	(407.175)	(465.419)	(131.813)
Custo da Prestação de Serviços (b)	(17.598.253)	(16.156.457)	(11.425.436)
	<u>(82.739.190)</u>	<u>(55.904.807)</u>	<u>(33.014.879)</u>

- (a) Os custos das mercadorias e da produção vendida são reconhecidas quando os riscos e benefícios são transferidos aos clientes;
(b) Os custos dos serviços prestados se referem aos custos gerados pelo serviço de hotelaria.

25. Despesa com pessoal

	2022	2021	2020
Folha	(9.750.431)	(8.819.032)	(6.335.035)
13º salário	(644.766)	(734.488)	(476.301)
Obrigações Sociais	(908.543)	(808.548)	(849.936)
Benefícios	(2.635.575)	(2.419.313)	(2.244.721)
	<u>(13.939.315)</u>	<u>(12.781.381)</u>	<u>(9.905.993)</u>

26. Despesas gerais e administrativas

	2022	2021	2020
Material de Embalagem	(838.499)	(654.521)	(307.280)
Taxa c/ Administradora de Cartão de Crédito	(1.051.298)	(1.056.556)	(724.671)
Energia Elétrica	(598.274)	(351.226)	(253.744)
Bens de Natureza Permanente	(75.242)	(134.261)	(203.111)
Correios e Telégrafos	(1.142.335)	(1.475.334)	(92)
Material de Copa e Cozinha	(168.322)	(207.840)	(47.250)
Lanches e Refeições	(799.274)	(651.998)	(199.243)
Serviços de Terceiros - PF	(270.602)	(144.122)	(97.223)
Serviços de Terceiros - PJ	(2.068.083)	(1.559.377)	(1.445.411)
Material de Limpeza e Higiene	(311.990)	(316.669)	(168.277)
Material de Uso e Consumo	(338.264)	(199.819)	(83.135)
Gás	(324.737)	(274.380)	(70.656)
Perdas	(285.835)	(215.780)	(246.423)
Aluguéis Diversos	(8.528.131)	-	-
Ajuste de Estoque	(1.030.275)	(603.958)	(593.464)
Brindes	(7.351)	(57.467)	(214.715)
Outras Despesas Gerais e Administrativas	(590.137)	(407.502)	(239.513)
	<u>(18.428.649)</u>	<u>(8.310.810)</u>	<u>(4.894.208)</u>

27. Cobertura de seguros (não auditado)

A Entidade não adota a política de contratar cobertura de seguros para os bens.

28. Eventos subsequentes

Supremo Tribunal Federal (“STF”) muda entendimento relacionado com a coisa julgada em matéria tributária

Em 08 de fevereiro de 2023 o Supremo Tribunal Federal (STF) julgou os Temas 881 - Recursos Extraordinário nº 949.297 e 885 - Recurso Extraordinário nº 955.227.

Os ministros que participaram destes temas concluíram, por unanimidade, que decisões judiciais tomadas de forma definitiva a favor dos contribuintes devem ser anuladas se, depois, o Supremo tiver entendimento diferente sobre o tema. Ou seja, se anos atrás uma empresa conseguiu autorização da Justiça para deixar de recolher algum tributo, essa permissão perderá a validade automaticamente se, e quando, o STF entender que o pagamento é devido.

A Administração avaliou com os seus assessores jurídicos internos os possíveis impactos desta decisão do STF e concluiu que a decisão do STF não resulta, baseada em avaliação da administração suportada por seus assessores jurídicas, e em consonância com o CPC25/IAS37 Provisões, Passivos Contingentes e Ativos Contingentes e o CPC24/IAS10 Eventos Subsequentes, em impactos significativos em suas demonstrações contábeis de 31 de dezembro de 2022.

Orlando Brandes
Presidente
CPF: 416.042.109-15

Antônio Carlos Monteiro da Silva Jr
Contador
CRC 1 SP 167057/O-3
CPF: 060.267.478-69

Empresa de família lorenense garante compra entrega de produtos americanos até sua casa

Serviço de redirecionamento da US to me BR garante para clientes redução de até 70% no custo de mercadorias adquiridas nos Estados Unidos, se comparado aos preços praticados no Brasil

Da Redação
RMVale

Fundada por uma família lorenense que mora nos Estados Unidos, a empresa de redirecionamento de compras US to me BR vem tornando consideravelmente mais econômica ao consumidor brasileiro a aquisição de produtos em lojas e sites americanos. Através de seu trabalho de excelência, a US to me BR torna até 70% mais barata a compra de mercadorias estrangeiras se comparado ao Brasil.

Criada em 2022 pelo casal de empresários Luiz Fernando Ribeiro e Luciana Queiroz Ribeiro, e sua filha, Ana Luiza Queiroz Ribeiro, a US to me BR oferece aos seus clientes, que moram no Brasil ou possuem empresas sediadas no país, a possibilidade de utilizarem seu endereço nos Estados Unidos para o envio de mercadorias adquiridas em lojas ou sites americanos. O serviço resulta numa queda expressiva no valor dos produtos, consequentemente gerando uma economia substancial aos consumidores. Ao receber a encomenda, a US to me BR realiza todos os trâmites necessários para o seu envio, de forma ágil e segura, ao endereço do comprador brasileiro. Como se não

bastasse uma considerável economia, a atuação da empresa da família Ribeiro possibilita os clientes terem acesso a produtos originais e exclusivos do mercado americano.

Além de redirecionamento de compras, a US to me BR oferece os serviços de armazenamento de compras nos Estados Unidos; compra assistida, grupo de compras e Personal Shopper (consultoria em compras).

Através de uma parceria com a Câmbio Real, o negócio da família lorenense garante aos clientes a chance de pagarem os serviços em até 12 vezes no cartão de crédito do Brasil, via PIX ou transferência na modalidade TED.

Os interessados em contar com algum dos serviços oferecidos pela empresa devem entrar em contato com sua equipe de vendas através do perfil no Instagram @ustomebr ou pelo Whatsapp +1 (407) 961-3373. Após informar o produto que deseja adquirir, o cliente receberá rapidamente o orçamento completo.

Sempre com novidades em seu perfil no Instagram, a US to me BR viabiliza uma compra consideravelmente mais barata de todos os produtos fabricados pela Apple, como o iPhone, Apple Watch, iPad, MacBook e



Luiz Fernando, Luciana e Ana Luiza, família que tem colhido frutos do empreendedorismo nos Estados Unidos

AirPods. A empresa torna vantajosa as aquisições de mercadorias como caixa de som da marca Bose; relógios das marcas Garmin, Invicta e Fitbit; vitaminas e suplementos alimentares; cosméticos e produtos de beleza; loções, cremes, maquiagens e perfumes; roupas femininas das marcas GAP, Tommy Hilfiger, Calvin Klein e Levi's; tênis de todas as marcas; enxovais de bebê e bolsas femininas das marcas Michael Kors, Kate Spade e Coach, entre outras.

Entretanto, a US to me BR deixa claro que os produtos, conforme a legislação brasileira, estão sujeitos à tributação na RFB (Receita Federal Brasileira). Os preços da mercadoria podem variar de acordo com a cotação do dólar comercial do dia da aquisição e promoções das lojas e sites americanos.

Além do cliente final, a US to me BR oferece vantagens exclusivas para lojistas que desejam comprar produtos nos Estados Unidos e revendê-los no Brasil.

Atualmente morando no estado da Flórida, Luciana e Luiz Fernando possuem mais de 25 anos de experiência em gestão de empresas e relacionamento com clientes. Antes de se mudar para os Estados Unidos, o casal foi proprietário de oito lojas de celulares distribuídas pelo Vale do Paraíba, uma loja multimarcas de roupas e outros negócios empresariais. Ao longo de sua trajetória profissional, a dupla ainda trabalhou para renomadas empresas como a Ericsson, Embraer, IAI e TIM.

Muito conhecido em Lorena, Luiz Fernando foi presidente do tradicional CCL (Clube Comercial de Lorena) entre 2010 e 2013. Vereador mais votado na eleição de 2012, ele presidiu a Câmara no biênio 2013/2014. Entre 2017 e 2018, foi nomeado secretário de Administração de Lorena, na gestão do então prefeito Fábio Marcondes.

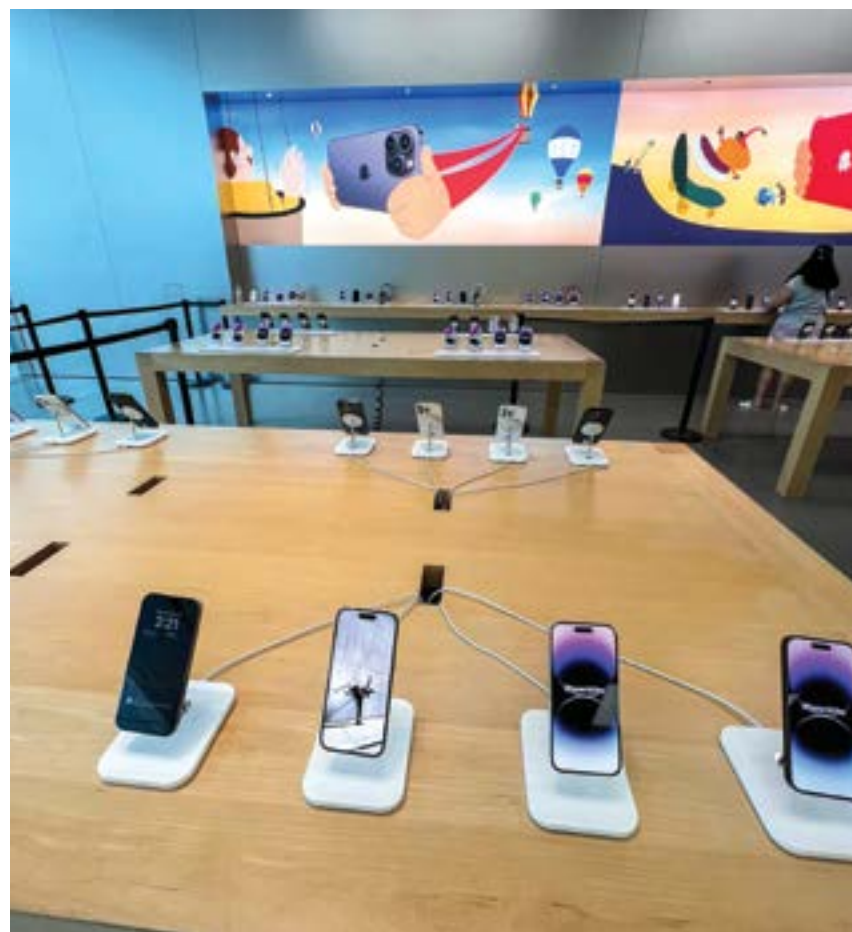

Locadora de veículos é avaliada com 5 estrelas nos Estados Unidos

Outro relevante empreendimento da família Ribeiro é a LR CAR USA, locadora de carros que atende americanos e turistas brasileiros na "Terra do Tio Sam". Fundada em 2021, a empresa é avaliada pelos clientes com 5 estrelas no aplicativo Turo, principal plataforma de aluguéis de veículos.

Sediada em Orlando, no estado da Flórida, a LR CAR

USA oferece aos seus clientes mais de trinta opções de carros para locação, sendo todos com seguro de Rental Car. Com uma frota constituída por modernos e confortáveis automóveis próprios e de parceiros, a empresa já realizou mais de 1.700 locações em Orlando.

Buscando facilitar a vida do turista brasileiro, a LR CAR USA conta com a opção de entrega

de carros, sempre higienizados, na porta do aeroporto ou de qualquer hotel de Orlando. Para garantir a segurança dos clientes, a locadora trabalha apenas com veículos novos e com suas revisões mecânicas em dia.

Assim como a US to me BR, a LR CAR USA, por meio de parceria com a Câmbio Real, possibilita aos locatários bra-

sileiros pagarem pelo serviço em até 12 vezes no cartão de crédito do Brasil, via PIX ou transferência na modalidade TED. Os interessados em contar com o serviço da locadora podem entrar em contato com sua equipe de vendas pelo perfil no Instagram @lrcarsusa, ou locarem diretamente pelo WhatsApp da empresa + 1 (321)978 4905.

Apple MacBook Air M2/13'6 ✓ Preço com frete, serviços e tax incluso

8 GB RAM/256 GB/SSD
R\$ 7.399,00
à vista

Economize até R\$ 6.600,00 na US to me BR

Várias cores disponíveis

Pague em até 12x via Câmbio Real **R\$ 13.999,00** Preço Apple Brasil

Link na bio **R\$ 7.399,00** Preço na US to me BR

Conforme Legislação Brasileira, todo produto está sujeito a tributação.

Apple iPhone 14 Pro ✓ Preço com frete, serviços e tax incluso

128 GB - Display 6.1 - inch
R\$ 6.999,00
à vista

Economize até R\$ 2.500,00 na US to me BR

Várias cores disponíveis

Pague em até 12x via Câmbio Real **R\$ 9.499,00** Preço Apple Brasil

Link na bio **R\$ 6.999,00** Preço na US to me BR

Conforme Legislação Brasileira, todo produto está sujeito a tributação.

Apple Apple Watch Ultra ✓ Preço com frete, serviços e tax incluso

Titanium Case 49 mm
R\$ 5.299,00
à vista

Economize até R\$ 5.000,00 na US to me BR

Várias cores disponíveis

Pague em até 12x via Câmbio Real **R\$ 10.299,00** Preço Apple Brasil

Link na bio **R\$ 5.299,00** Preço na US to me BR

Conforme Legislação Brasileira, todo produto está sujeito a tributação.