WWW.JORNALATOS.NET A SUA INFORMAÇÃO DIÁRIA

JORNAL ATOS

ANO 29 | R$ 1,50 | RMVALE, TERÇA-FEIRA, 28 DE FEVEREIRO DE 2023 | N.º 4.256

Obra na Rodoviária em Guará preocupa usuários e trabalhadores devido à demora

Com R$ 475 mil, trabalho tem previsão de encerramento até março; Prefeitura tenta antecipar cronograma

Beatriz Bedendo
Guaratinguetá

A Estação Rodoviária Quinzinho Fernandes está em obras desde novembro do ano passado, e a situação já tem causado preocupação para quem trabalha e utiliza o espaço. Com previsão de quatro meses e orçamento de R$ 475 mil, o objetivo do projeto é solucionar o problema de goteiras e infiltrações de maneira definitiva.

Entre telhamento e calhas, a reforma inclui a substituição de toda a cobertura do terminal. Até o momento, a substituição das telhas ultrapassou os 60%.

Há anos o espaço é alvo de críticas por conta da infraestrutura. Quem precisa passar pela rodoviária reclama das condições da estrutura do teto, das manchas de mofo, dos buracos e, principalmente, das infiltrações nas paredes e teto do local que abriga os guichês das empresas rodoviárias e os pontos comerciais instalados. No período de fortes chuvas foram registrados alagamentos no piso inferior do prédio.

O contrato teve início no dia 28 de novembro de 2022, e pouco mais de dois meses em que as obras estão em ativa, os problemas não parecem diminuir para aqueles que precisam transitar pelo Terminal Rodoviário. Entre as preocupações, é possível encontrar a insegurança de passar pelo local. "Tá muito precário (...) Lá fora não tem nem jeito de você ficar porque tá (sic) goteirando lá." informou a aposentada Maria Alves, de 70 anos. Ela pega o ônibus toda a semana para fazer compras, ir à farmácia e ao médico.

De acordo com o secretário de segurança e mobilidade urbana do município, Major Oliveira, não há risco para os usuários. Ele afirmou que a empresa responsável é fiscalizada pela própria secretaria, e que todos os serviços de segurança estão sendo cumpridos. Mas, "em danos materiais, consideramos que houve a necessidade de retirada de parte do telhado, e com isso, com as chuvas, houve até alagamento de algumas salas, e a gente tem acompanhado tudo por aqui, pela secretaria" finalizou.

A agitação causada pelas obras preocupa também quem trabalha nas lojas instaladas no térreo do local. O proprietário de uma loja de moda surfe, Everton Henrique, de 24 anos, que atua na rodoviária há seis anos, contou que sofre com a infiltração que atingiu seu estabelecimento. "Antigamente não alagava, só goteirava. Depois da obra, deu infiltração bem no começo", desabafou o microempresário, que destacou ainda a dificuldade com o transito de pessoas. "Como eles cercaram em volta, não tem passagem de tantas pessoas como tinha antes, o que impacta o movimento da loja. Quando chove, isso aqui alaga tudo e as pessoas nem passam por aqui. Algumas preferem dar a volta lá por cima".

Foto: Beatriz Bedendo

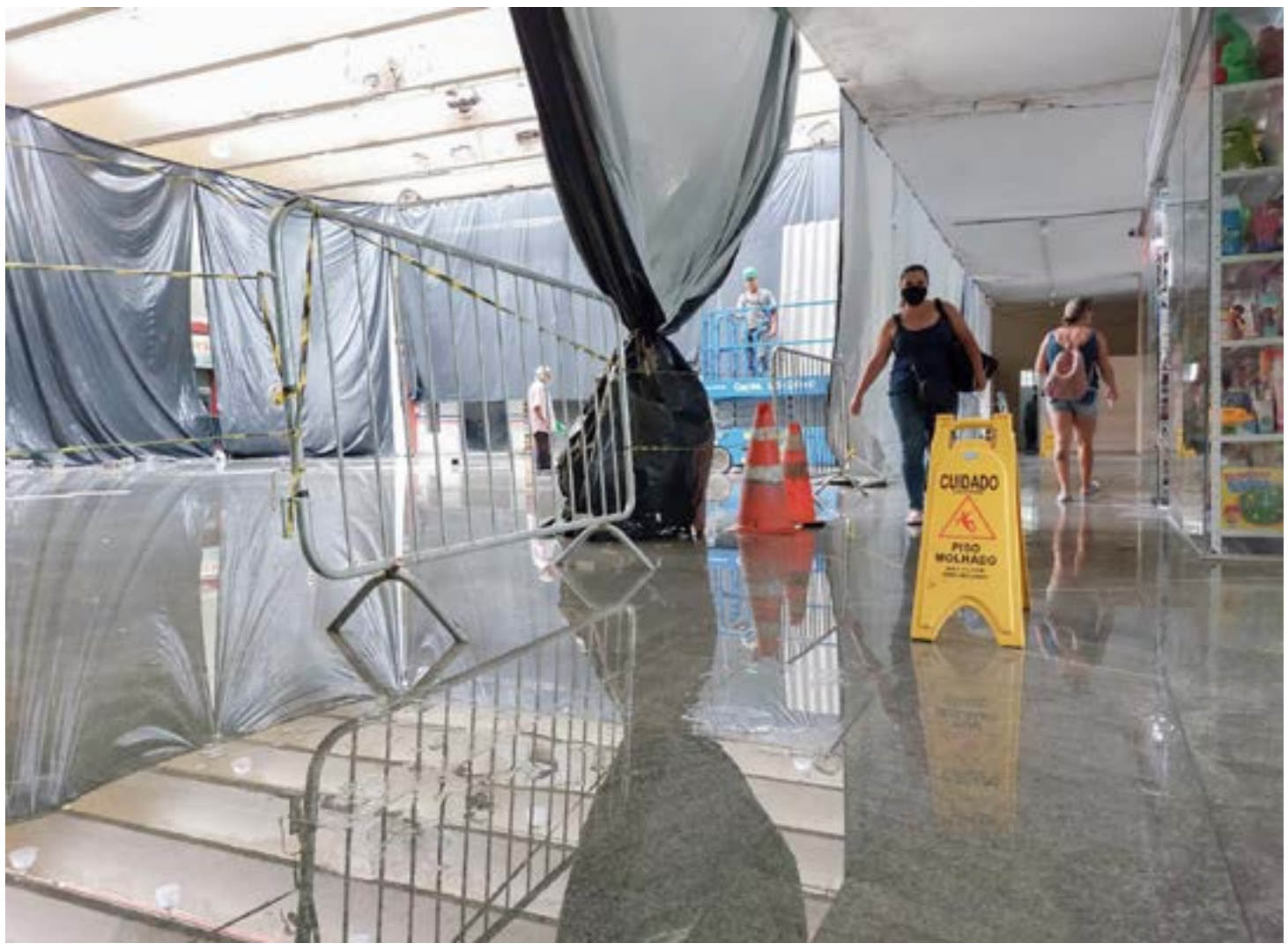

Rodoviária em Guaratinguetá, que devido à obra em andamento, sofre com alagamentos em períodos de chuva no começo deste ano

A administração municipal informou que além das substituições nos telhamento e calhas, estão sendo realizados os serviços de desobstrução de condutores, reforma do madeiramento e a recuperação estrutural das vigas de concreto. A entrega da obra estava prevista para 23 de março.

Oliveira explicou que o que está prejudicando um pouco o andamento da obra são os dias de chuvas, mas que devido à necessidade de trazer comodidade para os usuários, a Prefeitura tenta antecipar o cronograma com a finalização ainda em fevereiro. "Posteriormente a essa obra, estaremos executando uma reforma por completo na parte inferior, no nosso escritório da Prefeitura. Já está finalizando esse projeto (...) com várias alterações, como o layout da rodoviária, a instalação dos guichês para o piso térreo e várias outras medidas que vamos procurar para trazer mais comodidade e segurança" finalizou.

Prefeitura marca inauguração da sede do Corpo de Bombeiros para o aniversário de Cachoeira Paulista

Município confirma abertura da unidade no dia 9, aniversário da cidade; corporação destina 15 profissionais ao atendimento

Da Redação
Cachoeira Paulista

A Prefeitura de Cachoeira Paulista revelou nesta semana a data oficial de inauguração da base do Corpo de Bombeiros, que está em fase final de construção, após quase sete meses de obra. Antiga reivindicação da população, a implantação da unidade deve agilizar na cidade os serviços de resgate de acidentados, combate a incêndios e de fiscalização preventiva.

Em nota divulgada na quarta-feira (22) no Facebook, a Prefeitura confirmou que a cerimônia de entrega da base será realizada no próximo dia 9, data em que a cidade completará 143 anos de fundação. Além do prefeito Antônio Carlos Mineiro (MDB) e outras autoridades municipais, a inauguração da unidade deve contar com as presenças de representantes da secretaria de Segurança Pública do Estado e de militares do 3º Subgrupamento do Corpo de Bombeiros, sediado em Guaratinguetá, e responsável pelo atendimento de ocorrências na região.

Foto: Reprodução PMCP

Base do Corpo de Bombeiros em Cachoeira Paulista, que será inaugurada oficialmente no aniversário da cidade, no próximo dia 9 de março

A base funcionará em um prédio público que fica à rua Matutino Rodrigues do Prado, nº 65, no bairro Parque Primavera. Localizado atrás da rodoviária nova, o imóvel até o início do ano passado abrigava a secretaria municipal de Trânsito e Transportes. Para garantir a infraestrutura adequada para a atuação dos bombeiros, a Prefeitura investiu cerca de R$ 400 mil na reforma do imóvel, processo iniciado no fim de junho do ano passado. De acordo com o Executivo, anualmente será aplicado um recurso municipal de R$681 mil para a manutenção do espaço.

A implantação da base foi viabilizada através da assinatura de um convênio entre a atual gestão municipal e a secretaria de Segurança Pública do Estado, no fim de 2021. "O funcionamento dessa unidade será muito importante pois Cachoeira depende do deslocamento dos bombeiros instalados em outras cidades da região. Então, a corporação em breve poderá atender com mais agilidade em nosso município as ocorrências de acidentes, incêndios ou desastres naturais. Vale destacar que a nossa base contará com 15 bombeiros, que terão à disposição um caminhão e uma viatura de resgate equipada", explicou Mineiro.

ATOS E FATOS

Professor Márcio Meirelles

"Como um político nunca acredita no que diz, fica surpreso quando outros acreditam."

General Charles De Gaulle

A BUROCRACIA E A POLÍTICA

A fala do presidente Lula, a respeito da taxa de juros, e a liberação da bancada do partido dos trabalhadores para atacar o presidente do Banco Central despertou na sociedade, na academia, e nos economistas, a oportunidade de uma discussão com profundidade sobre a taxa de juros e meta de inflação.

Uma taxa de juros exorbitante e uma meta de inflação não condizente com a realidade.

A frase do General De Gaulle se encaixa perfeitamente no contexto político que vivemos.

A questão da meta de inflação requer uma análise adequada.

A meta de inflação é definida pelo Conselho Monetário Nacional criado em 1964, mas instituído em 31 de março do ano seguinte.

É uma espécie de conselho de política econômica do país, por tratar questões monetárias da economia.

Dentre as muitas atribuições do Conselho Monetário Nacional (CMN) editar diretrizes e normas do Sistema Financeiro Nacional que são empreendidas e controladas pelo Banco Central do Brasil, no jargão monetário, "o Banco dos Bancos".

Além das atribuições mencionadas em lei passou também a definir a meta de inflação a partir de 1999 cujo objetivo, na ocasião, evitar o desenvolvimento do processo inflacionário, medido pelo IBGE (Instituto Brasileiro de Geografia e Estatística), autarquia do Ministério do Planejamento, através do IPCA amplo.

Desta forma, cabe ao Conselho Monetário Nacional, autoridade máxima do sistema monetário, a fixação de metas com intervalos de tolerância.

Ao longo de sua existência, passou por várias mudanças em sua composição, quando participava os ministérios da área econômica, representantes da atividade privada, bancos federais e trabalhadores.

Em 2019, a composição do Conselho Monetário Nacional (CMN) foi reorganizada em função da reforma administrativa do governo anterior na redução do número de ministérios.

A composição passou a ser: Ministro da Economia, Presidente do Banco Central e Secretário Especial da Fazenda.

Aliás, a reforma do governo anterior não reduziu o número de ministérios e sim o número de ministros, pois os ministérios não foram extintos, passaram a ser dirigidos por Secretários Especiais.

A sociedade acreditou! O que fazer?

Atualmente, a composição volta a sua formação original: Ministro da Fazenda, presidente do Conselho Monetário Nacional, Ministro do Planejamento e o presidente do Banco Central.

Para elucidar o comentário: a taxa de juros é calculada pela ciência matemática e estatística computando expectativas e tendências econômicas, cálculo de probabilidade, que podem influenciar o comportamento da sociedade e o aspecto geopolítico.

É uma decisão técnica e científica que pode não constar em sua memória de cálculo uma Covid, uma guerra e problemas climáticos, com suas consequências sociais, econômicas e financeiras.

Agora, a definição de uma meta de inflação é decidida em votação, cujo ambiente e universo dos votantes são difusos e conflitantes.

O ministro da Fazenda se preocupa com a dívida pública e a capacidade de arrecadação e de pagamento do país, uma visão imediatista.

O ministro do Planejamento uma visão de longo prazo, planejamento projetos de política pública de longa maturação.

O presidente do Banco Central a responsabilidade de ser o guardião da moeda nacional em cujos ombros recaem as possibilidades de crescimento ou não do país.

Três cabeças diferentes para uma única decisão!

Na verdade, a discussão sobre taxa de juros e inflação é uma névoa que encobre a desorganização do Estado brasileiro, que gera também inflação!

Criamos corporações burocráticas fortes e independentes e implementadas por técnicos que dispensam o diálogo com os diversos setores da sociedade representado pelos políticos.

Política e técnica são imprescindíveis na construção de uma nação.

Quando atingiremos esta consciência quando se instala o radicalismo na política corroendo o parlamento brasileiro.

Este é o ambiente dominante no parlamento brasileiro!

A raiva e a cólera matéria-prima para os políticos nas redes sociais.

Até quando?

Depois de quatro meses, Cruzeiro aprova Plano de Carreira do servidor

Para sindicato da categoria, plano não prevê ganho real ao servidor; funcionários da Câmara também tem plano aprovado

Foto: Reprodução PMC

Servidor, durante trabalhode pavimentação nas ruas de Cruzeiro; plano de carreira é aprovado na Câmara após quatro meses

■ Andréa Moroni
Cruzeiro

Depois de quatro meses do envio da proposta, a Câmara de Cruzeiro aprovou, na quarta-feira (22), por unanimidade, o projeto do Executivo que cria o Plano de Carreira dos Servidores Municipais. A proposta foi encaminhada em outubro do ano passado e, desde então, era discutida por uma comissão formada por vereadores, sindicalistas, servidores e Prefeitura.

Segundo o vice-presidente da Câmara, Paulo Filipe Almeida (Democratas), desde a apresentação do projeto foram realizadas três reuniões para a discussão da proposta. "O projeto só foi votado agora pois tinham discussões em andamento com os funcionários públicos e secretaria de Administração. Participaram de reuniões o presidente do Sindicato, Júlio César, o advogado do Sindicato, Dr. Pedro de Toledo Gandra Tavares, representantes da associação dos servidores municipais, da Prefeitura e da Câmara".

Entre os assuntos discutidos estavam os aspectos legais, formas de projeção, tabela de progressão, criação, extinção e atribuição de cargos, viabilidade de implantação e manutenção, espaço aberto para dúvidas e sugestões. "Depois desses encontros foi enviado para o Executivo uma proposta com sugestões de mudanças no texto que foram analisadas, e foi encaminhado um projeto substitutivo com as alterações para ser votado", explicou Almeida.

O Plano de Carreira oferece incentivo de capacitação aos servidores com possibilidade de reajuste gradativo de seus vencimentos. Entre outras medidas, o projeto vai readequar a tabela salarial da prefeitura e fará com que o novo piso salarial seja de R$ 1.450.

Além disso, o Plano de Carreira define atribuições de cargos e pretende valorizar e modernizar todo o sistema funcional na Prefeitura.

Sindicato – O presidente do Sindicato dos Servidores, Júlio César, afirmou que não é contrário ao Plano de Carreira, mas que o projeto não atende todas as necessidades do funcionalismo. "Nós participamos de apenas uma reunião na Câmara para ter conhecimento do projeto enviado. A proposta não é ruim, mas sugerimos uma alteração na questão do reajuste anual da categoria. O plano prevê reposição apenas da inflação sem reajuste real. Isso, daqui 5 ou 10 anos, achata o salário. Nós fizemos a proposta que o reajuste fosse indexado ao percentual de arrecadação do município do ano anterior, mas a sugestão não foi aprovada".

Câmara – Na sessão de quarta-feira também foi aprovado o reajuste para os servidores do Legislativo. Aprovado por unanimidade, o projeto previa aumento de 7,32% nos vencimentos, sendo 5,74% referente a inflação e 1,59% de reajuste salarial.

Também foi aprovado o aumento do vale refeição para os funcionários da Câmara, que passará para R$ 650. "A Casa tem esse fôlego financeiro para pagar esse valor e, por isso, nada mais justo que valorizar nossos servidores", afirmou o vereador.

CÂMARA MUNICIPAL DE CANAS

27/02/2023
07:26:45

Relatório de Gestão Fiscal
Orçamentos Fiscal e da Seguridade Social
Demonstrativo de Apuração das Despesas com Pessoal - Poder Legislativo

3º Quadrimestre de 2022

LRF, art. 55, inciso I, alínea "a" (Poder Legislativo)

Despesas com Pessoal	Evolução da Despesa Liquidada nos Últimos 12 Meses												Total (últimos 12 meses)
	01/2022	02/2022	03/2022	04/2022	05/2022	06/2022	07/2022	08/2022	09/2022	10/2022	11/2022	12/2022	
DESPESAS													
Vencimentos e Vantagens Fixas - Pessoal Ativo	26.602,98	31.962,59	33.033,70	32.278,09	32.200,52	43.827,23	35.535,20	33.775,62	37.828,28	33.832,52	33.946,32	59.636,32	434.459,37
Contratação Temporária													
Terceirização de Mão de Obra (art.18, par. 1º da LRF)													
Remuneração de Agentes Políticos	24.832,24	24.832,24	24.832,24	24.832,24	24.832,24	24.832,24	24.832,24	24.832,24	24.832,24	24.832,24	24.832,24	24.832,24	297.986,88
Encargos Sociais		21.998,20	12.058,02	11.971,75		11.919,72	12.794,77	24.865,56	13.095,91	12.260,80	12.343,36	19.300,56	152.608,65
Inativos, Pensionistas e Outros Benefícios Previdenciários													
Outras Despesas e Obrigações (Variáveis)													
Despesas de Exercícios Anteriores													
Sentenças Judiciais													
Indenizações e Restituições Trabalhistas													
SUBTOTAL (I)	**51.435,22**	**78.793,03**	**69.923,96**	**69.082,08**	**57.032,76**	**80.579,19**	**73.162,21**	**83.473,42**	**75.756,43**	**70.925,56**	**71.121,92**	**103.769,12**	**885.054,90**
DESPESAS NÃO COMPUTADAS													
Indenizações por Demissão e Incentivos à Demissão Voluntária													
Decorrentes de Decisão Judicial e Exercícios Anteriores													
Despesa com Inativos e Pensionistas Custeadas com Recursos Vinculados													
SUBTOTAL (II)													
TOTAL LÍQUIDO (I-II)	**51.435,22**	**78.793,03**	**69.923,96**	**69.082,08**	**57.032,76**	**80.579,19**	**73.162,21**	**83.473,42**	**75.756,43**	**70.925,56**	**71.121,92**	**103.769,12**	**885.054,90**

CÂMARA MUNICIPAL DE CANAS

27/02/2023
07:25:55

Relatório de Gestão Fiscal
Orçamentos Fiscal e da Seguridade Social
Relatório de Gestão Fiscal - Poder Legislativo

3º Quadrimestre de 2022

LRF, art. 48

Quadro Comparativo com os Limites da LRF	Valor	%
Receita Corrente Líquida Ajustada para Cálculo dos Limites de Endividamento	**31.700.227,70**	**100,0000**
Receita Corrente Líquida Ajustada para Cálculo dos Limites da Despesa com Pessoal	**31.700.227,70**	**100,0000**
Despesas Totais com Pessoal	**885.054,90**	**2,7920**
Limite Máximo (art. 20 LRF)	1.902.013,66	6,0000
Limite Prudencial 95% (par. ún. art. 22 LRF)	1.806.912,98	5,7000
Excesso a Regularizar		

LAERTE ZANIN
PRESIDENTE
CPF: 541.526.908-87

RAIMUNDA CORTEZ BORGES
Contador
CRC: 1SP110110/SP

Expediente

Jornal Atos
CNPJ 00.159.914/0001-08
Registro Civil: Cartório de Registros e Anexos - Guaratinguetá nº 9 - Fl 25 - Lv B-1
Oficial de Reg. de Tit. e Doc. Civil de Pessoas Jurídicas de Lorena - SP nº 27 Prot. Of. A-1, Lv. B-1, Fl. 29
www.jornalatos.net / e-mail.: atosdiario@gmail.com

EDITOR: EDER BILLOTA
Escritório Adm.: R. Mal. Deodoro de Fonseca, 173 - CEP.: 12401-010
Tel.: (12) 3522-9571 - Pindamonhangaba
Escritório Logística.: R. Dr. Carlos Santos, 83 CEP.: 12505-010/ **Tel. (12) 3133-3257** Guaratinguetá
Central de Redação e Gráfica: Estrada Santa Teresinha, 301 - CEP.: 12.608-100 - Lorena-SP
Tels.: (12) 3301-5005/3152-2148

Representante em São Paulo-SP: Revesp Representações - Tel.: (11) 5051-4611
Circulação: Aparecida - Cachoeira Paulista - Canas - Cruzeiro - Cunha
Guaratinguetá - Lorena - Pindamonhangaba - Potim - Roseira e Cidade do Vale Histórico

IMPRESSÃO: BILLOTA JORNAIS LTDA - ME
CNPJ: 06.304.064/0001-62 / INSCRIÇÃO ESTADUAL: 420.128.993-114
Oficial de Reg. de Tit. e Doc. e Civil de Pessoas Jurídicas de Lorena - SP nº 26 Prot. Of. A-1 Lv. B-1, Fl.

CLASSIFICADOS ATOS

LORENA (12) 3152-2148 | GUARATINGUETÁ (12) 3133-3257 | PINDAMONHANGABA (12) 3522-9571

ANUNCIE GRÁTIS 3152- 2148

IMÓVEIS

Imóveis à venda

Guaratinguetá: Vendo chacara linda, na colônia do Piagui, piscina e área verde. Telefone:

(12) 98800-2600

Roseira: Chácara residencial a venda no condomínio Pedacinho do céu. 1.001,00m² Valor: 350.000,00. Telefone: (19) 3569-8008

Cachoeira Paulista: Casa com 3 quartos, banheiro, área de serviço e varanda, metragem de área 312m². Valor: 140.000,00. Telefone: (12) 3103-4415

Bertioga: Vendo casa em dois pavimentos. Andar superior composto de sala, 2 quartos, banheiro, cozinha e uma varanda nos fundos. Andar inferior composto por uma sala, uma cozinha ampla, banheiro social, 1 quarto e quintal. Garagem para 3 carros. Valor: 790.000,00. Telefone: (24) 9870-5328

Lavrinhas: Lotes à 260km de São Paulo. Área de expansão urbana, com escritura, documentação em dia. Valor: 120.000,00. Telefone: (12) 99232-4089

Guaratinguetá: Casa totalmente reformada. Bem localizada. Composta por garagem, sala, 3 quartos, copa, cozinha, banheiro, 2 edículas totalizando mais 3 quartos, 1 banheiro e uma área de serviço. Excelente quintal. Iluminação natural, casa muito bem arejada. Valor: 320,000,00

Telefone: (21) 98845-7132

Lorena: Vende-se terreno na Vila Rica, com ótima localização, já murado, com água e luz já ligados, medindo 7x25metros. Valor: 83.000,00 Telefone: (12) 98890-0661

Roseira: Vendo casa no centro. Andar superior 1 suíte, 2 quartos, banheiro, sala de tv, todos os quartos com ar condicionado, andar de baixo cozinha, copa, sala de estar, escritório, banheiro, lavanderia, toda varanda, churrasqueira, piscina, garagem para 6 carros. Valor: 750.000,00. Telefone: (12) 36462288

Caraguatatuba: Maravilhosa casa em Caraguatatuba com 2 quartos e 68m². Entre em contato, venha conhecer essa oportunidade. Valor: 220.000,00. Telefone: (16) 99231-4949

Guaratinguetá: Vendo casa no Jardim do Vale I, nova. Com 2 quartos, sala cozinha, banheiro, quintal, garagem 5x25. Valor R$ 270.000,00. Telefone: 3132-8151

Bertioga: Vende-se apartamento que dispõe de 3 quartos (1 suíte), living para 2 ambientes, cozinha tradicional, área de serviço, 2 vagas de garagem, varanda gourmet com vista para o mar e para área de lazer. Valor: 1.750.000,00 Telefone: (13) 97424-1386

IMÓVEIS

Imóveis para alugar

São Sebastião: Alugo casa em condomínio fechado, que conta com a equipe de segurança. Casa agradável e toda muito bem equipada, arborizada, possui várias piscinas do condomínio, salão de festas, churrasqueira. Valor: 2.800,00. Telefone: (12) 99667-0766

Pindamonhangaba: Sala dupla no piso superior co ar condicionado e banheiro, localizada na Avenida do Shopping Pátio Pinda. Valor: 900,00 Telefone: (12) 99145-6539

Ilhabela: Alugo para finais de semana e feriados, com 2 quartos, sala, cozinha, banheiro, churrasqueira, ventilador teto, mobiliada, dentro de condomínio. Valor: 150,00. Telefone: (12) 99115-1810

Caraguatatuba: Venha passar o fim de semana, temporada ou férias em Caraguatatuba. 250m da praia martim de sá. Todo mobiliado para

EMPREGOS

Prestação de Serviços

Bertioga: serviços de reparo, manutenção, instalação, reformas. Favor consultar telefone: (13) 98147-7319

Arapeí: CEVI - Curso de Capelania Evangélica Voluntária Interdenominacional Levamos este curso até a sua Igreja ou venha fazer conosco. Telefone: (11) 98064-2473

São Sebastião: Aluguel de barco para pesca, mergulho, lazer, filmagens. Mais de 20 anos de experiência. Aqui você é atendido pelo proprietário da embarcação com ajudantes treinados. Valor: 1.200,00. Telefone: (11) 99696-8673

Bertioga: Raspagens e restauração de tacos, aplicação e revitalização de sinteco, como: Bona e Skania. Vendemos direto da fábrica madeiras para decks, assoalhos, tacos e rodapés, com preços acessíveis. Telefone: (15) 98158-6077

Lorena: Manutenção e instalação de Câmeras de Segurança. Manutenção Elétrica em geral. Instalação e Manutenção de concertina. Instalação de telefônica residencial e comercial. Instalação e manutenção de cerca elétrica. Automação industrial completa. O melhor preço da região. Confira. Telefone: (12) 98896-8867

Bertioga: Somos uma equipe de estética e cuidados da pele. Trabalhamos com uma equipe especializada em todos os tipos de cabelos. Trabalhamos com tranças artísticas, dreads e rasta nago. Fazemos todos os tipos de coloração e químicas, manicure e dsigner de sobrancelhas. Tudo em um só lugar. Telefone: (13) 3317-1541

Aparecida: Me chamo Vinícius, vim de SP para morar em Aparecida. Morei na Índia e sou formado em Yoga. Quero disponibilizar meu serviço para quem tem interesse. A Yoga é um instrumento maravilhoso para acalmar a mente, relaxar, equilibrar os pensamentos, diminuir ou acabar com a ansiedade, estresse e melhorar na depressão e outros males. As aulas são de uma hora e o valor é 30,00 a hora por pessoa ou 20,00 por pessoa no caso de serem duas pessoas por aula. Telefone: (12) 99156-9767

Ilhabela: São 2 incríveis mergulhos. Passeio de barco, 2 cilindros para dois mergulhos com lastro. Lanche à bordo incluindo: água, suco, refrigerante, frutas, sanduíche natural, cachorro quente, torta salgada, bolo e bolachas. Seguro para atividade do mergulho. Valor: 350.00 por

pessoa. Telefone: (12) 98830-7958

Diversos

Bertioga: Adquira agora, sem sair de casa, as melhores semi joias, brincos pingentes anéis e mais bijuterias através do atacado e varejo com o melhor preço do mercado. Valor: 49.90. Telefone: 13 99792-7216

Lorena: Um poderoso tratamento antiqueda com crescimento até 7x mais rápido dos seus cabelos. Solicite sua amostra grátis e receba o produto pagamento apenas o custo de envio para seu endereço. Telefone: (12) 98243-0539

Pindamonhangaba: Fomos buscar na Europa a solução para a incrível sensação de água na boca quando se depara com um bom chocolate. Receita dos Alpes Suíços para o mais refinado paladar, o chocolate quente é cremoso com alto teor de cacau e de leite que provoca a sensação de um sabor incrível e único, um equilíbrio perfeito entre o doce e o amargo. Valor: 19.99. Telefone: (12) 98311-3434

Ilhabela: Curso de maquiagem online. Aprenda todos os segredos para fazer a maquiagem perfeita. Vídeo aulas completas livro digital, bônus especiais e certificado. Fazendo o seu pedido hoje, você também irá receber E-book 10 segredos da maquiagem/Básico curso de Unhas decoradas. Valor: 97.00. Telefone: (12) 99151-4838

Cachoeira Paulista: Curso unhas fibra de vidro. Ótimo curso para aprender em casa assistindo as aulas pelo seu celular. Salve as aulas e assista quando quiser. Valor: 49.00. Telefone: (21) 97447-8223

Caraguatatuba: Promoção de inauguração Nirronda tatto studio. Tatuagens minimalistas até 7cm a partir de 60.00. Telefone: (12) 99601-3408

Guaratinguetá: E-book gratuito para pessoas que desejam ingressar na profissão de manicure e pedicure e que buscam conhecimentos sobre o assunto e se profissionalizar. Telefone: (91) 99305-1491

Ilhabela: Curso de sobrancelhas perfeitas é 100% online. São 18 módulos com 27 vídeos aulas + 4 E-books + mentoria e certificado. Valor: 97.00 Telefone: (12) 99158-5059

Guaratinguetá: Pulseira de couro trançado multicamada ajustável de penas da moda masculina. Valor: 40.00. Telefone: (12) 99664-2205

Lorena: Ecoturismo de aventura! A via Mantiqueira através de suas atividades, promove a missão de levar o turismo de aventura, com conscientização da preservação do meio ambiente proporcionando: lazer, bem estar e interação direta com a natureza. Telefone: (12) 99217-0879

Cachoeira Paulista: Super Nintendo portátil - Conectou jogou. Revivas emoções de jogar mário, top gear, donkey kong, bomberman entre outros. Valor: 153.99. Telefone: (11) 996688-2064

Cruzeiro: Bateria com bags + Kit pratos Sabian + carrilhão. Bateria em ótimo estado, e um excelente instrumento pra quem procura uma bateria acústica. Valor: 2.300,00. Telefone:12 991521254Diversos

São Sebastião: Com mais de 20 anos de experiência, aqui você é atendido pelo proprietário da

embarcação com ajudantes treinados e orientados para lhe proporcionar assistência e praticidade. O barco dispõe de oito bancos para acomodar 16 pescadores, vinte mergulhadores ou 25 familiares e amigos em passeios ou vivências pelas praias de Ilhabela, ilha dos Buzios, ilha da Vitória. Telefone; (11) 99696-8673

Guaratinguetá: Passo Título do Itaguará. Preço abaixo do valor de mercado por motivo de mudança de cidade. Um baita clube! Tem de tudo.

PREFEITURA MUNICIPAL DE CACHOEIRA PAULISTA
SECRETARIA MUNICIPAL DE SAÚDE
DEPARTAMENTO DE VIGILÂNCIA EM SAÚDE
VIGILÂNCIA SANITÁRIA

Lauda nº: 01/2023

Comunicado de deferimento de solicitação de renovação de licença sanitária:

Protocolo: 52/23 – VISA
Data do Protocolo: 07/02/2023
CEVS: 350860301-477-000001-1-6
Razão Social: **BENEDITO JOSÉ DE LIMA CACHOEIRA PAULISTA - ME**
CNPJ: 01.526.401/0001-42
Endereço: Av. Coronel Domiciano, nº 319, Centro, Cachoeira Paulista/SP
CEP: 12630-000
Resp. Legal: Benedito José Lima, CPF: 019.880.108-74
Resp. Técnico: Bruno Vieira de Souza Junior, CPF: 413.857.298-80, CRF SP 90097.

A Diretora de VIGILÂNCIA EM SAÚDE DE CACHOEIRA PAULISTA **defere** a solicitação de renovação de licença sanitária. O(s) responsável(s) assume(m) cumprir a legislação vigente e observar as boas práticas referentes às atividades prestadas, respondendo civil e criminalmente pelo não cumprimento de tais exigências, ficando inclusive sujeito(s) ao cancelamento da Licença de Funcionamento.

Cachoeira Paulista, 08 de fevereiro de 2023

UNIODONTO VALE HISTÓRICO COOPERATIVA ODONTOLÓGICA

CONVOCAÇÃO DE ASSEMBLEIA GERAL ORDINÁRIA
1ª, 2ª e 3ª CONVOCAÇÕES

A presidente da Uniodonto Vale Histórico – Cooperativa Odontológica, no uso da atribuição que lhe confere o art. 42, I, do Estatuto Social, convoca os cooperados com direito ao voto para participarem da Assembleia Geral Ordinária que se realizará **na sede da Uniodonto Vale Historico , sito a Praça Dr Gama Rodrigues365,** às 17:00 horas do dia 20 de março de 2023 em primeira convocação com a participação de 2/3 (dois terços) de seus cooperados. Caso esse número não seja atingido se reunirão, no mesmo dia, em segunda convocação às 18:00 horas com metade mais um de seus cooperados ou em terceira convocação, às 19:00 horas, com, no mínimo, 10 (dez) cooperados, para tratar da seguinte ORDEM DO DIA:
I - Prestação de contas dos órgãos de administração acompanhada de parecer do conselho fiscal, compreendendo:
a) relatório da gestão;
b) balanço levantado em 31 de dezembro do ano anterior;
c) demonstrativo das sobras ou perdas
II – Destinação das sobras ou rateio das perdas;
III – Planos de trabalho e orçamento-programa formulados pelo Conselho de Administração;
IV – Fixação do pró-labore para a Diretoria Executiva e da cédula de presença para os membros do Conselho de Administração, Técnico e Fiscal;
V – Eleição do Conselho fiscal;
VI – Fixação do valor de contribuição ao Fundo de Marketing;
VII – Eleição de um delegado e dois suplentes para representar a sociedade junto à Uniodonto Paulista – Federação das Cooperativas Odontológicas do Estado de São Paulo e à Uniodonto do Brasil – Central Nacional das Cooperativas Odontológicas.

Observações:

- Para efeito de quórum de instalação, o número de cooperados com direito ao voto é de 95 (noventa e cinco);

Lorena, 27 de fevereiro de 2023

Drª. Wanda Maria Ricota de Mello
Presidente

Prefeitura Municipal de Cachoeira Paulista
AV. Coronel Domiciano, Nº 92 – Centro – Cachoeira Paulista – SP.

AVISO DE ABERTURA DE LICITAÇÃO

PREGÃO (PRESENCIAL) n° 007/2023 - Edital nº 014/2023 – Proc. Adm. Mun. n° 050/2023
CRITÉRIO DE JULGAMENTO: menor valor unitário do item.
OBJETO: REGISTRO DE PREÇOS PARA AQUISIÇÃO DE MATERIAL HOSPITALAR, CONFORME ESPECIFICAÇÕES E QUANTIDADES CONSTANTES NO TERMO DE REFERÊNCIA.
DATA DA REALIZAÇÃO: dia 15 de março de 2023.
HORÁRIO DE INÍCIO: 9:30 horas (horário de Brasília) - início do credenciamento.
LOCAL DA REALIZAÇÃO DA SESSÃO: Sala de reuniões da Prefeitura Municipal de Cachoeira Paulista - SP, localizada na Av. Coronel Domiciano, nº 92, Centro, Cachoeira Paulista/SP, CEP 12.630-000.
EDITAL na íntegra poderá ser consultado na Sala de Licitações e Compras da Prefeitura Municipal de Cachoeira Paulista – SP, localizada na Av. Coronel Domiciano, nº 92, Centro, Cachoeira Paulista/SP, CEP 12.630-000. E-mail: licitacoes@cachoeirapaulista.sp.gov.br – Telefones: (12) 3186-6022 / (12) 3186-6010

PREFEITURA DE LORENA
Aviso de Licitação
ALTERAÇÃO DE DATA
PREGÃO PRESENCIAL Nº 34/2022 PROC. Nº 596/2022
O Município de Lorena-SP torna pública a alteração de data de abertura da Licitação na Modalidade Pregão presencial, do tipo menor preço global cujo objeto é Contratação de empresa para prestação de serviços comuns a engenharia para ADIÇÃO DE CÂMERAS DE VIGILÂNCIA DO COI – CENTRO DE OPERAÇÕES INTEGRADAS na secretaria de Segurança.
Fica marcado para às 09h30min do dia 20 de março de 2023, no Prédio da Prefeitura Municipal de Lorena na Secretaria Municipal de Administração, Sala de Licitações, situados à Avenida Capitão Messias Ribeiro, nº 625, Olaria - Lorena - SP. Informações (12) 3185-3000, ramal 3041 ou 3046, das 09h às 17h, ou no site: www.lorena.sp.gov.br.

PREFEITURA DE LORENA
Nota Abertura de Envelope Proposta:
Tomada de Preço n° 29/2022 - Proc. Nº 608/2022
O Município de Lorena-SP torna público a abertura de envelope de proposta da TOMADA DE PREÇO 29/2022 cujo objeto é a Contratação de empresa para a reforma do Centro de Especialidades Odontológicas – CEO tipo II, situado à Rua Dr. Francisco Azevedo Nunes, 25 – Jardim Margarida, com fornecimento de materiais, equipamentos e mão de obra.
A data de abertura de envelope proposta das empresas HABILITADAS será dia 02 de março de 2023 ás 14:00 hrs na Sala de Licitações, situada à Avenida Capitão Messias Ribeiro, nº 625, Olaria - Lorena - SP. Informações (12) 3185-3000, ramal 3041 ou 3046, das 09h às 17h, ou no site: www.lorena.sp.gov.br.
Informações (12) 3185-3000, das 09h00min às 17h00min.

PREFEITURA DE SILVEIRAS
HOMOLOGAÇÃO
PROCESSO Nº 007/2023
PREGÃO PRESENCIAL Nº 04/2023
OBJETO: Contratação de empresa especializada na prestação de serviços em Medicina do Trabalho e Saúde Ocupacional.
Considerando o que dos autos consta, HOMOLOGO o julgamento e a adjudicação do objeto efetuado pelo Pregoeiro, considerando-se vencedora deste certame licitatório, a empresa WORK SAFETY VALE SEGURANCA DO TRABALHO E MEIO AMBIENTE LTDA, inscrita no CNPJ/MF sob nº 34.248.790/0001-40, no valor total de R$ 70.905,00 (setenta mil, novecentos e cinco reais), observadas as exigências editalícias e as condições de sua proposta final. Fica a empresa vencedora convocada para a assinatura da Ata de Registro de Preços no prazo de cinco (05) dias úteis, a contar desta data, conforme dispõe o subitem 21.2 do Edital.
Silveiras, 24 de fevereiro de 2023.
Guilherme Carvalho da Silva
Prefeito Municipal.

PREFEITURA DE SILVEIRAS
AVISO DE LICITAÇÃO
PROCESSO Nº 008/2023
TOMADA DE PREÇOS Nº 02/2023
OBJETO: Contratação de empresa para Obra de Reforma no Prédio da Antiga Cadeia, situada à Praça Tenente Anacleto Ferreira Pinto, Centro, em Silveiras/SP, com o fornecimento de material e mão de obra, conforme descrição constante do Termo de Referência-Anexo I. A entrega dos envelopes deverá ser protocolada até às 8h30 do dia 16/03/2023 no Setor de Protocolo da Prefeitura, situada a Praça Padre Antonio Pereira Azevedo, 52 – Centro, Silveiras. A abertura dos envelopes dar-se-á na mesma data às 9h30 na sala de reuniões da Prefeitura Municipal, no endereço supra. O EDITAL na íntegra está à disposição dos interessados no sítio da Prefeitura Municipal no endereço www.silveiras.sp.gov.br, menu Portal da Transparência, item Licitações.
Silveiras, 24 de fevereiro de 2023.
Guilherme Carvalho da Silva
Prefeito Municipal

PREFEITURA DE SILVEIRAS
AVISO DE LICITAÇÃO
PROCESSO Nº 009/2023
PREGÃO PRESENCIAL Nº 05/2023
TIPO: Menor preço por Item.
OBJETO: Registro de Preços para futura e eventual aquisição de gás de cozinha e cestas básicas destinadas a doação para famílias carentes do município, conforme descrição constante do Termo de Referência-Anexo I. DATA PARA A ENTREGA DO(S) DOCUMENTO(S) PARA CREDENCIAMENTO, DA DECLARAÇÃO DE QUE A PROPONENTE CUMPRE OS REQUISITOS DE HABILITAÇÃO E DOS ENVELOPES PROPOSTA e DOCUMENTAÇÃO: 10/03/2023, às 09:00 horas. Optando o licitante em não credenciar representante para os atos presenciais, a Declaração de que Cumpre os Requisitos de Habilitação, a Declaração de ME/EPP (se for o caso), deverão ser apresentados em envelopes a parte, devidamente identificados ou avulsos e, os envelopes Documentação e Proposta, poderão ser entregues na Diretoria de Licitações, no mesmo endereço em que será realizada a Sessão Pública até o dia e horário aprazados no presente edital. LOCAL DA REALIZAÇÃO DA SESSÃO PÚBLICA DO PREGÃO: Sala de reuniões da Prefeitura Municipal, sito à Praça Padre Antonio Pereira Azevedo, nº 52, Centro, em Silveiras/SP, após recebimento dos envelopes e documentos exigidos para o certame. O EDITAL na íntegra à disposição dos interessados no sítio da Prefeitura Municipal no endereço www.silveiras.sp.gov.br, ícone Portal da Transparência, item Licitações.
Silveiras, 24 de fevereiro de 2023.
Guilherme Carvalho da Silva
Prefeito Municipal

PREFEITURA DE SILVEIRAS
AVISO DE ABERTURA DE LICITAÇÃO
PROCESSO Nº 010/2023
PREGÃO PRESENCIAL Nº 06/2023
TIPO: Menor Preço por Item
OBJETO: Registro de Preços para aquisição de insumos médico-hospitalares para a Unidade Mista de Saúde do município, conforme descrição constante do Termo de Referência-Anexo I. DATA PARA A ENTREGA DO(S) DOCUMENTO(S) PARA CREDENCIAMENTO, DA DECLARAÇÃO DE QUE A PROPONENTE CUMPRE OS REQUISITOS DE HABILITAÇÃO E DOS ENVELOPES PROPOSTA e DOCUMENTAÇÃO: 13/03/2023, às 09:00 horas. Optando o licitante em não credenciar representante para os atos presenciais, a Declaração de que Cumpre os Requisitos de Habilitação, a Declaração de ME/EPP (se for o caso), deverão ser apresentados em envelopes a parte, devidamente identificados ou avulsos e, os envelopes Documentação e Proposta, poderão ser entregues na Diretoria de Licitações, no mesmo endereço em que será realizada a Sessão Pública até o dia e horário aprazados no presente edital. LOCAL DA REALIZAÇÃO DA SESSÃO PÚBLICA DO PREGÃO: Sala de reuniões da Prefeitura Municipal, sito à Praça Padre Antonio Pereira Azevedo, nº 52, Centro, em Silveiras/SP, após recebimento dos envelopes e documentos exigidos para o certame. O EDITAL na íntegra à disposição dos interessados no sítio da Prefeitura Municipal no endereço www.silveiras.sp.gov.br, ícone Portal da Transparência, item Licitações.
Silveiras, 24 de fevereiro de 2022.
Guilherme Carvalho da Silva
Prefeito Municipal

PREFEITURA MUNICIPAL DE PIQUETE
PREGÃO ELETRÔNICO Nº 17/2023 - PROCESSO ADMINISTRATIVO Nº 19/2023 - AVISO DE LICITAÇÃO
A Prefeitura Municipal de Piquete, torna público para conhecimento dos interessados que se encontra aberto o PREGÃO ELETRÔNICO Nº 17/2023 - PROCESSO ADMINISTRATIVO Nº 19/2023, TIPO MENOR PREÇO POR ITEM, que tem por objeto o REGISTRO DE PREÇOS PARA AQUISIÇÃO DE EQUIPAMENTO ODONTOLÓGICO, de acordo com especificações constantes no Anexo I - Termo de Referência do edital, a ser realizada por intermédio do sistema eletrônico de contratações denominado "Bolsa Eletrônica de Compras do Governo do Estado de São Paulo – Sistema BEC/SP": www.bec.sp.gov.br ou www.bec.fazenda.sp.gov.br. Informações do Edital poderão ser obtidas no Setor de Licitações da Prefeitura Municipal de Piquete e pelo Telefone (12) 3156-1000, por e-mail: licitacao@piquete.sp.gov.br, no horário das 08 horas às 17 horas e no site www.piquete.sp.gov.br/portal/editais. Sessão de abertura para recebimento das propostas. DATA: 14/03/2023. HORÁRIO: 09:00 horas. OC: 853300801002022OC00015 (Ampla Concorrência) e (Cota Reservada). LOCAL: Sala de Reunião da Comissão Julgadora de Licitações, localizada no endereço sito à Praça D. Pedro I, nº 88, Vila Celeste, na cidade de Piquete, Estado de São Paulo, quando será realizada a sessão de abertura.
Piquete, 27 de fevereiro de 2023.
RÔMULO KAZIMIERZ LUSZCZYNSKI-PREFEITO MUNICIPAL

PREGÃO ELETRÔNICO Nº 18/2023 - PROCESSO ADMINISTRATIVO Nº 20/2023 - AVISO DE LICITAÇÃO
A Prefeitura Municipal de Piquete, torna público para conhecimento dos interessados que se encontra aberto o PREGÃO ELETRÔNICO Nº 18/2023 - PROCESSO ADMINISTRATIVO Nº 20/2023, TIPO MENOR PREÇO POR ITEM, que tem por objeto o CONTRATAÇÃO DE EMPRESA PARA LOCAÇÃO DE ÔNIBUS E VAN, de acordo com especificações constantes no Anexo I - Termo de Referência do edital, a ser realizada por intermédio do sistema eletrônico de contratações denominado "Bolsa Eletrônica de Compras do Governo do Estado de São Paulo – Sistema BEC/SP": www.bec.sp.gov.br ou www.bec.fazenda.sp.gov.br. Informações do Edital poderão ser obtidas no Setor de Licitações da Prefeitura Municipal de Piquete e pelo Telefone (12) 3156-1000, por e-mail: licitacao@piquete.sp.gov.br, no horário das 08 horas às 17 horas e no site www.piquete.sp.gov.br/portal/editais. Sessão de abertura para recebimento das propostas. DATA: 13/03/2023. HORÁRIO: 09:00 horas. OC: 853300801002022OC00016 (Ampla Concorrência). LOCAL: Sala de Reunião da Comissão Julgadora de Licitações, localizada no endereço sito à Praça D. Pedro I, nº 88, Vila Celeste, na cidade de Piquete, Estado de São Paulo, quando será realizada a sessão de abertura.
Piquete, 27 de fevereiro de 2023.
RÔMULO KAZIMIERZ LUSZCZYNSKI-PREFEITO MUNICIPAL

VERAS
GESTOR IMOBILIÁRIO
PEDRO VERAS
CRECI 39.725-F
RUA DR. CASTRO SANTOS, 93 - CENTRO
GUARATINGUETÁ/SP

ÓTIMA LOCALIZAÇÃO
IMÓVEL VILA PARAÍBA
AV. PEDRO TOLEDO
ADEQUADO PARA COMÉRCIO

SALA COMERCIAL COM ESTACIONAMENTO
NA RUA DR. CASTRO SANTOS, 83
GALERIA VERAS

APARTAMENTO NOVO ÁREA 103m² - ALTO PADRÃO
FRENTE PARA AVENIDA, TODO EM PISO PORCELANATO
ÁREA DE LAZER COMPLETISSÍMA, 03 DORMS. (1 SUITE) ETC...
VARANDA GOURMET ENVIDRAÇADA - 02 GARAGENS

FONE: (12) 3122-4836 | SITE: verasimoveis.com.br | ALUGUEL (12)98163-5953 | VENDAS (12) 99153-8777

Centro de Diagnóstico por Imagens inicia atendimento para pacientes de Aparecida

Prefeitura revela investimento de R$ 2 milhões por mês na tentativa de reduzir demanda por exames na cidade

Andréa Moroni
Aparecida

O Centro de Diagnóstico por Imagens já está funcionando em Aparecida. O serviço, localizado na rua Chico Palma, no prédio da antiga UPA no bairro de Santa Terezinha, conta com equipamentos de tomografia, raio X, ultrassom e mamografia.

O secretário de Saúde de Aparecida, Newton Nogueira, frisou que a pasta aguarda um aparelho de endocolonoscopia para exames de endoscopia e colonoscopia.

A administração do espaço é terceirizada e os aparelhos alugados pelo Município. "O valor chega a R$ 2 milhões por mês e é custeado pela Prefeitura de Aparecida. Os resultados podem ser entregues através da telemedicina, chegando imagens e laudos simultaneamente para os médicos".

O atendimento é destinado aos pacientes da cidade, com a intenção de reduzir a demanda reprimida, priorizando pacientes encaminhados pelos postos de saúde. A projeção é de realizar cerca de duzentas tomografias por mês, 1,5 mil exames de raio X, duzentas ultrassonografias e trezentas mamografias.

A Prefeitura pretendia inaugurar o Centro de Diagnóstico em dezembro, mês de aniversário da cidade, mas a obra de adequação do espaço não foi finalizada. Na mesma época, o Comus (Conselho Municipal de Saúde de Aparecida) aprovou relatório questionando a licitação realizada para a contratação de empresa e o funcionamento do local.

Foto: Divulgação PMA

Máquina de ressonância; equipado, Centro de Diagnósticos de Imagem inicia atendimentos em Aparecida

O presidente do Conselho, Boaventura dos Santos, afirmou à época que o Comus não era contrário ao Centro de Imagens. "Nós somos a favor, mas gostaríamos de receber antecipadamente de onde vem a verba, como ele vai funcionar. O secretário de Saúde nos informa apenas depois que as decisões foram tomadas".

Boaventura contou que o relatório foi enviado para a Câmara, Tribunal de Contas da União e Ministério Público. "Nós gostaríamos de participar mais das decisões sobre a área da saúde, dar nossa opinião, essa é a nossa função".

Guaratinguetá abre cadastro para novo mutirão de castração

Secretaria do Meio Ambiente pretende castrar seiscentos animais durante os três dias de atendimento

Máquina de ressonância; equipado, Centro de Diagnósticos de Imagem inicia atendimentos em Aparecida

Andréa Moroni
Guaratinguetá

A secretaria do Meio Ambiente de Guaratinguetá abriu cadastro para o mutirão de castração de cães e gatos. As cirurgias serão realizadas de 9 a 11 de março, no Ginásio de Esportes do Pedregulho.

A secretária de Meio Ambiente, Giani Brezolim, destacou que não há limite de animais atendidos por família. "Nosso objetivo é diminuir o número de crias indesejadas e os animais de rua". Famílias listadas no CadÚnico não terão cobrança para a castração, bastando levar uma cópia do documento na secretaria. "As cuidadoras também não pagam. Para os demais interessados é cobrada uma taxa de R$ 34 por macho e R$ 68 por fêmea", contou Giani.

O cadastro deve ser feito por telefone, junto à secretaria, no (12) 3133-8006, falar com Rui e Alice. "É preciso pagar o boleto e levar o comprovante à secretaria. Sem o comprovante o cadastro não é finalizado e o animal não é incluído. Não adianta levar o gato ou cachorro no local sem o cadastro, porque ele não será atendido", frisou Giani.

Após o cadastro concluído, a secretaria vai enviar um e-mail com o agendamento da cirurgia, que terá data, horário e o local. "Nossa intenção é castrar seiscentos animais entre gatos e cachorros, duzentos a cada dia".

Doação – Nos dias do mutirão, a secretaria receberá doações que serão entregues as cuidadoras de animais de rua. Entre os materiais, podem ser doados ração, roupas cirúrgicas e casinhas.