WWW.JORNALATOS.NET A SUA INFORMAÇÃO DIÁRIA

JORNAL ATOS

ANO 29 | R$ 1,50 | RMVALE, QUARTA-FEIRA, 20 DE JULHO DE 2022 | N.º 4.097

Lorena contrata mais de 250 pelo Bolsa Trabalho

Proposta reserva R$ 540 mensais para contratados; cidade deve chegar a 470 contemplados e define locais para atuação do primeiro grupo

Uma das líderes regionais em crescimento mensal de empregos gerados, Lorena conquistou no último fim de semana um novo apoio do Governo do Estado, que promete garantir a criação de mais 250 postos de trabalho. A oferta de novas oportunidades foi possível graças a ampliação no município do programa estadual Bolsa Trabalho.

A confirmação da extensão do Bolsa Trabalho em Lorena foi anunciada pelo prefeito Sylvio Ballerini (PSDB), na manhã da última sexta-feira (15), durante a cerimônia de contratação dos 220 moradores selecionados na primeira fase do programa. Realizado na quadra poliesportiva do CSU (Centro Social Urbano), o evento definiu em qual das secretarias municipais cada um dos admitidos atuará pelos próximos cinco meses. Com uma carga diária de trabalho de quatro horas, eles começarão a desempenhar suas funções até o fim da semana.

Pág. 2

Região segue inflação nacional com leite R$ 3 mais caro no ano

Foto: Francisco Assis

Preço do leite, cada vez mais alto

Depois da alta de vários alimentos que compõem a cesta básica, chegou a vez do leite. Nas prateleiras dos supermercados, os preços sobem desde janeiro. Segundo o Nupes (Núcleo de Pesquisas Econômico-Sociais) da Universidade de Taubaté, o leite subiu R$3,29 de janeiro a junho desse ano na RMVale (Região Metropolitana do Vale do Paraíba e Litoral Norte), o que corresponde a uma variação de 110% em relação a janeiro.

Pág. 4

Guará lança Carnaval e define ordem dos desfiles

A Oesg (Organização das Escolas de Samba de Guaratinguetá) promoveu o sorteio da ordem do desfile das escolas de samba, com a participação das seis agremiações, que esperam para o retorno à Avenida do Samba. O evento aconteceu pela primeira vez em local público, na praça Conselheiro Rodrigues Alves, no Centro, e contou com a parceria das secretarias de Turismo e Cultura, além da Aceg (Associação Comercial e Empresarial de Guaratinguetá). Foram três dias de festa, com praça de alimentação, shows musicais e apresentações das escolas de samba.

Pág. 3

Foto: Fabioana Cugolo

Evento realizado na praça Conselheiro Rodrigues Alves, no último domingo, que definiu a ordem dos desfiles das escolas de samba para o Carnaval de 2023 em Guaratinguetá

Cruzeiro conclui reforma de terceira USF para zona rural

Avançando no plano de modernização da estrutura do setor da Saúde na zona rural de Cruzeiro, a Prefeitura entregou no último fim de semana a reforma da USF (Unidade de Saúde da Família) do bairro Embaú Mirim. A previsão do Executivo é que outros aparelhos públicos de Saúde sejam reinaugurados até o fim deste mês em outros dois bairros rurais.

Pág. 2

Com a retomada dos eventos, Guará recebe a quinta edição do Festival Estação Blues Rock

Organizador, o radialista Beto Branco espera receber cerca de duas mil, no centro da cidade

Foto: Reprodução

O empresário Beto Branco, ao lado de convidados, na última edição realizada do Festival Estação Blues Rock

Marcelo Augusto dos Santos
Guaratinguetá

Depois de dois anos impedido de ser realizado devido às restrições impostadas pela pandemia da Covid-19, o tradicional Festival Estação Blues Rock volta agitar o Centro de Guaratinguetá. O evento reúne bandas da região e outros pontos do país, no próximo dia 23.

Em sua quinta edição, o festival será realizado na praça Condessa de Frontin, a Praça da Estação, das 16h às 22h. De acordo com o organizador do evento, o empresário e radialista Beto Branco, cinco bandas (Crom, Rua 25, Recover, Old Stock, e JohnnyKing) se apresentarão.

Essa é a segunda vez que o festival não é realizado na semana dia 13 de julho, quando é comemorado o "Dia do Rock". "A minha expectativa está sendo ótima, porque estava tudo parado e ocasionalmente vinha as cobranças na internet; 'quando vai ter o festival'? Eu não faço nada para aparecer, eu faço porque eu gosto do que eu faço e então está animadinho, viu?", contou o radialista, criador também do programa Ressonância, homônimo das lojas em Guaratinguetá e Lorena onde comercializa CDs, DVDs, vestuários e outros objetos para os amantes do rock e blues.

Não será cobrada a entrada para quem quiser acompanhar os shows. A expectativa é de que até duas mil pessoas participem do festival.

Primeiros acordes – A proposta de reunir bandas na Praça da Estação veio após Beto Branco ver uma foto que mostrava uma apresentação de músicos de blues em New Orleans, Mississippi (Estados Unidos).

"Era um grupo de músicos negros tocando em uma estação de trem, um palco montado na estação mesmo, e a moçada sentada no trilho do trem, todo mundo se divertindo. Isso ai me chamou atenção. Aí escrevi na internet 'e se um dia o prefeito de Guará deixar eu fazer um festival na estação de graça, sem custo?' A resposta foi positiva", contou.

Caraguá assina termo para obras de esgoto em três bairros

Expandindo as ações turísticas, Pindamonhangaba se prepara para o Festival Gastronômico de Inverno. O evento será realizado a partir da próxima sexta-feira, nos bairros rurais, com programação diversificada em estabelecimentos comerciais.

Pág. 2

Lorena conquista mais 250 vagas em programa de auxílio aos desempregados

Cidade deve chegar a 470 contemplados pelo Bolsa Trabalho; Prefeitura define locais de atuação

Lucas Barbosa
Lorena

Uma das líderes regionais em crescimento mensal de empregos gerados, Lorena conquistou no último fim de semana um novo apoio do Governo do Estado, que promete garantir a criação de mais 250 postos de trabalho. A oferta de novas oportunidades foi possível graças a ampliação no município do programa estadual Bolsa Trabalho.

A confirmação da extensão do Bolsa Trabalho em Lorena foi anunciada pelo prefeito Sylvio Ballerini (PSDB), na manhã da sexta-feira (15), durante a cerimônia de contratação dos 220 moradores selecionados na primeira fase do programa. Realizado na quadra poliesportiva do CSU (Centro Social Urbano), o evento definiu em qual das secretarias municipais cada um dos admitidos atuará pelos próximos cinco meses. Com uma carga diária de trabalho de quatro horas, eles começarão a desempenhar suas funções até o fim desta semana.

Encarregados de desempenhar atividades como limpeza e pintura, os contemplados terão direito a um auxílio mensal de R$ 540 e a um curso de qualificação técnica, ministrado pela Univesp (Universidade Virtual do Estado de São Paulo). Criado no fim do primeiro semestre do ano passado pelo então governador João Doria (PSDB), o Bolsa Trabalho tem como objetivo oferecer ocupação, renda e capacitação profissional para mulheres e homens desempregados que não sejam beneficiários de seguro desemprego, e que possuem renda per capita familiar (por pessoa) de até meio salário-mínimo.

Os moradores de Lorena interessados em participar da nova etapa de seleção do programa tiveram pouco tempo para se inscrever, já que o cadastro no site oficial do Governo do Estado esteve disponível apenas até o fim da terça-feira (19). Em nota oficial, a Prefeitura explicou que o prazo foi curto porque o Estado visa incluir o novo grupo ainda neste ano no Bolsa Trabalho. De acordo com a secretaria de Desenvolvimento Econômico, Ciência, Tecnologia e Inovação de Lorena, o aumento de vagas foi concedido pelo governador, Rodrigo Garcia (PSDB), após pedido de Ballerini.

Foto: Divulgação PML

Atendimento para inscritos no Bolsa Trabalho; cidade é recordista na geração de empregos em 2022

Somando 470 oportunidades, o Bolsa Trabalho promete contribuir para que a cidade continue ocupando uma posição de destaque no ranking regional da geração de empregos. Segundo dados do Novo Caged (Cadastro Geral de Empregados e Desempregados), o município contabilizou de janeiro a maio 2.994 contratações e 2.432 demissões, obtendo um saldo positivo de 562 admissões. O número coloca a cidade como a quinta da RMVale (Região Metropolitana do Vale do Paraíba e Litoral Norte) com o melhor resultado, ficando atrás de São José dos Campos (4.332), Jacareí (1.614), Taubaté (1.299) e Pindamonhangaba (731).

O cenário fica ainda mais positivo para Lorena, ao considerar a variação média de novos postos de trabalho, maneira mais justa de medir a geração de empregos, pois demonstra a evolução do total de contratados em relação ao mês anterior. Nesse modelo, o município registrou um crescimento mensal de 3,44%, que o coloca ao lado de Jacareí, no topo do ranking regional.

Em dois meses, Cruzeiro conclui a reforma de terceira USF na zona rural

Outras duas unidades devem ser reinauguradas até o fim do mês; Prefeitura investe R$ 358 mil em melhorias para cinco prédios de atendimento da rede

Lucas Barbosa
Cruzeiro

Avançando no plano de modernização da estrutura do setor da Saúde na zona rural de Cruzeiro, a Prefeitura entregou no último fim de semana a reforma da USF (Unidade de Saúde da Família) do bairro Embaú Mirim. A previsão do Executivo é que outros aparelhos públicos de Saúde sejam reinaugurados até o fim deste mês em outros dois bairros rurais.

Realizada na manhã da sexta-feira (15), a cerimônia de reabertura da USF do Embaú Mirim contou com as presenças do prefeito Thales Gabriel Fonseca (PSD), do presidente da Câmara, Jorge Luiz dos Santos, o Jorge Currila (PL), da secretária de Saúde, Imaculada Magalhães, e de diversas outras autoridades municipais.

Viabilizada através de um investimento municipal de R$43 mil, a reforma da unidade consistiu na implantação de novos sistemas elétrico e hidráulico, adequação de salas e consultórios, renovação de mobílias e de pintura interna e externa. Segundo a secretaria de Saúde, o aparelho público reestruturado oferecerá os serviços de acompanhamento de gestantes, curativos, vacinação, consultas médicas e de enfermagem, agendamento de procedimentos de maior complexidade, e distribuição de medicamentos, preservativos e contraceptivos.

Foto: Divulgação PMC

Evento de entrega de estrutura para atendimento de saúde na zona rural; Cruzeiro mantém investimento

A entrega da reforma da USF do Embaú Mirim foi a terceira promovida pela Prefeitura em pouco mais de dois meses. Totalizando um investimento municipal de R$ 154 mil, foram modernizadas as unidades dos bairros Várzea Alegre e Entre Rios, reinauguradas em 12 e 24 de maio.

Além de comemorar o avanço na execução do plano de melhorias na infraestrutura do setor da Saúde na zona rural, o chefe do Executivo revelou os outros dois bairros que em breve terão suas USF's reabertas. "É uma grande felicidade poder entregar mais essa unidade totalmente reformada, que atenderá essa comunidade tão importante do Embaú Mirim. Vale lembrar que já fizemos a entrega dos postos da Várzea Alegre e do Entre Rios, e em breve reinauguraremos os dos bairros Passa Vinte e Brejetuba. A população da zona rural merece o nosso respeito, empenho e dedicação".

Enquanto a cerimônia de entrega da reforma da USF do Passa Vinte é prevista para a quinta-feira, dia 21, a expectativa municipal é que a do Brejetuba ocorra no próximo dia 28. O serviço de adequação e modernização dos dois prédios públicos conta com um recurso municipal de R$160 mil.

Com mais de R$ 421 milhões, Aguilar Junior assina termo de compromisso para obras de esgoto em três bairros

Bruna Silva
Caraguatatuba

Com foco em possibilitar mais qualidade de vida para os moradores do município, o prefeito de Caraguatatuba, Aguilar Junior (MDB), assinou, na última quinta-feira (14), o termo de compromisso para a publicação do edital de concorrência das obras do Sistema de Esgotamento Sanitário. A ação deve beneficiar, diretamente, três bairros: Jaraguazinho, Martim de Sá e Golfinhos.

A assinatura do documento ocorreu ainda durante o evento de prestação de contas da Sabesp (Companhia de Saneamento Básico do Estado de São Paulo), em que foram apresentados os investimentos feitos pelo programa Onda Limpa.

Além das obras de reparo da rede coletora de esgoto do bairro Poiares, e o projeto de educação ambiental Educa Caraguá, mais obras devem beneficiar a rede de abastecimento do município como no Massaguaçu, Porto Novo, Tabatinga e Capricórnio. Entre as atividades está a ampliação da ETE (Estação de Tratamento de Esgoto) do Indaiá.

Aguilar Junior (MDB) ressaltou que mais que entregar saneamento, as medidas visam oferecer dignidade e qualidade de vida para a população. "Parabéns ao time Sabesp por toda dedicação e pelo tanto que entregam ao município. São projetos extremamente importantes, alinhados com as ações da Prefeitura de levar saneamento básico para todos, como já levamos aos bairros Gaivotas, Perequê-Mirim, Jaraguazinho, Rio Marinas e vamos fazer muito mais", enfatizou.

Ainda durante o evento foi assinada a certificação de cinco professores capacitados no projeto-piloto Educa Sabesp, em conjunto com a Secretaria de Educação.

A iniciativa ocorre em duas etapas, a primeira em colaboração com profissionais da Companhia. Na segunda, os professores elaboram e apresentam planos de aula com a temática "Água e Saneamento". A proposta visa conscientiza a rede municipal de ensino acerca da preservação e cuidado com a vida.

ELETRO JOEL
Assistência técnica autorizada
Black & Decker - Suggar - Salton - Walita - Arno - Taiff - Lorenzetti
Pç. Marechal Mallet, 15 - Lorena - 3153 2186 - 3152 6908 - joelrjunior@uol.com.br

Expediente

Jornal Atos
CNPJ 00.159.914/0001-08
Registro Civil: Cartório de Registros e Anexos - Guaratinguetá nº 9 - Fl 25 - Lv B-1
Oficial de Reg. de Tit. e Doc. Civil de Pessoas Jurídicas de Lorena - SP nº 27 Prot. Of. A-1, Lv. B-1, Fl. 29
www.jornalatos.net / e-mail.: atosdiario@gmail.com

EDITOR: EDER BILLOTA
Escritório Adm.: R. Mal. Deodoro de Fonseca, 173 - CEP.: 12401-010
Tel.: (12) 3522-9571 - Pindamonhangaba
Escritório Logística.: R. Dr. Carlos Santos, 83 CEP.: 12505-010/ Tel. (12) 3133-3257
Guaratinguetá
Central de Redação e Gráfica: Estrada Santa Teresinha, 301 - CEP.: 12.608-100 - Lorena-SP
Tels.: (12) 3301-5005/3152-2148

Representante em São Paulo-SP: Revesp Representações - Tel.: (11) 5051-4811
Circulação: Aparecida - Cachoeira Paulista - Canas - Cruzeiro - Cunha
Guaratinguetá - Lorena - Pindamonhangaba - Potim - Roseira e Cidade do Vale Histórico

IMPRESSÃO: BILLOTA JORNAIS LTDA - ME
CNPJ: 06.304.064/0001-62 / INSCRIÇÃO ESTADUAL: 420.128.993-114
Oficial de Reg. de Tit. e Doc. e Civil de Pessoas Jurídicas de Lorena - SP nº 26 Prot. Of. A-1 Lv. B-1, Fl.

Em lançamento do Carnaval 2023, Guará define ordem do desfile das escolas de samba

Evento na Praça marca o início do calendário da festa; seis escolas confirmam presença no retorno

Fabiana Cugolo
Guaratinguetá

Guaratinguetá deu o primeiro passo para a realização do Carnaval 2023, no último domingo (17). A Oesg (Organização das Escolas de Samba de Guaratinguetá) promoveu o sorteio da ordem do desfile das escolas de samba, com a participação das seis agremiações, que esperam para o retorno à Avenida do Samba.

O evento aconteceu pela primeira vez em local público, na praça Conselheiro Rodrigues Alves, no Centro, e contou com a parceria das secretarias de Turismo e Cultura, além da Aceg (Associação Comercial e Empresarial de Guaratinguetá). Foram três dias de festa, com praça de alimentação, shows musicais e apresentações das escolas de samba.

Foto: Fabioana Cugolo

Evento na praça Conselheiro Rodrigues Alves, no último domingo, que definiu a ordem dos desfiles para o Carnaval de 2023 em Guaratinguetá

O evento marca a retomada do Carnaval presencial na cidade. Em 2021, por conta da pandemia de Covid-19, a tradicional festa não foi realizada. Neste ano, o desfile voltou, mas em formato adaptado, com redução do número de integrantes das escolas, sem presença de público e com transmissão on-line por meio da "CarnaLive". O lançamento reuniu representantes da gestão municipal, como o secretário de Turismo, Mário Augusto Nunes, o Marinho, o subsecretário da pasta, João Pita Canettieri, o presidente da Oesg, Tiago Domingos, assim como a diretoria da organização e os presidentes das seis agremiações.

Por meio de sorteio, a ordem dos desfiles para o Carnaval 2023 ficou definida em com a Beira Rio da Nova Guará iniciando a noite, seguida da Mocidade Alegre do Pedregulho. A terceira a desfilar é a Bonecos Cobiçados, com a Embaixada do Morro sendo a quarta. Acadêmicos do Campo do Galvão e a Unidos da Tamandaré fecham a noite com o quinto e o sexto desfile respectivamente. A exceção no processo de sorteio foi a escolha da primeira escola a desfilar. A Beira Rio é a primeira a entrar na avenida no ano que vem, por força de regulamento, já que a escola não realizou seu desfile no Carnaval 2020. Após o sorteio, os presidentes tiveram o tempo de trinta minutos para efetuarem possíveis trocas na ordem, mas todos concordaram em manter a sequência definida.

O subsecretário João Pita Canettieri destacou que o edital do Carnaval 2023 deve começar a ser discutido em breve. "Essa é uma determinação do prefeito, nós fazemos o edital de convocação e apresentamos às escolas. Acredito que neste ano, como vamos voltar ao presencial, acredito que os repasses vão voltar ao patamar de 2020, que, assim, pode dar uma maior garantia para as escolas fazerem um bom desfile", explicou.

Canettieri ressaltou ainda que aguarda pelas tratativas para a escolha do local dos desfiles. Uma das opções é a tradicional avenida Presidente Vargas, na Vila Paraíba, mas a gestão do município deve estudar a possibilidade de outro espaço.

Durante o evento, o presidente da Oesg ressaltou a quebra de paradigmas neste ano, com a realização de eventos carnavalescos no período do inverno e com a realização do sorteio em praça pública pela primeira vez, já que em anos anteriores era realizado em quadras de escolas de samba. "Nós sabemos que o Carnaval é muito ligado com as promoções de outubro em diante, com o período do verão, mas marcamos um evento no inverno, e recebemos um grande público, com as torcidas das escolas. Nós, a Oesg e o poder público temos certeza que conseguimos atingir nossos objetivos", salientou.

Ainda no evento, Domingos destacou o sucesso do sorteio em novo local e adiantou que esse pode ser um modelo a ser seguido nos próximos carnavais.

O desfile das escolas de samba de Guaratinguetá será realizado, como de costume, na terça-feira de Carnaval, dia 21 de fevereiro de 2023.

Prefeitura Municipal de Cachoeira Paulista
AV. Coronel Domiciano, Nº 92 – Centro – Cachoeira Paulista – SP.

AVISO DE ADJUDICAÇÃO E HOMOLOGAÇÃO TOMADA DE PREÇOS Nº 003/2022

Antonio Carlos Mineiro, Prefeito Municipal de Cachoeira Paulista, Estado de São Paulo, no uso das atribuições que lhe são conferidas pela legislação em vigor, especialmente a Lei 8.666/93 e suas alterações posteriores, a vista do parecer conclusivo exagerado pela Comissão de Licitações nomeada através Portaria nº 064/2022, resolve:

ADJUDICAR E HOMOLOGAR a presente Licitação nestes termos:

Processo Licitatório: nº 075/2022

Licitação: Tomada de Preços nº 003/2022

Data de Adjudicação e Homologação: 19/07/2022

Objeto da Licitação: **CONTRATAÇÃO DE EMPRESA PARA CONSTRUÇÃO DE UBS NO BAIRRO CDHU EM CACHOEIRA PAULISTA/SP, CONFORME PROJETO, PLANILHA DE ORÇAMENTO, CRONOGRAMA FISICO- FINANCEIRO, MEMORIAL DESCRITIVO E DEMAIS ANEXOS DO EDITAL.**
FORNECEDOR: CARLOS PEREIRA ARAUJO LTDA – **CNPJ** 21.564.305/0001-04, com menor valor global apresentado na ordem de R$ **1.030.106,90 (um milhão trinta mil cento e seis reais e noventa centavos)**;

Cachoeira Paulista, 19 de julho de 2022

ANTONIO CARLOS MINEIRO
PREFEITO MUNICIPAL

AVISO DE LICITAÇÃO

PREGÃO (PRESENCIAL) nº 025/2022 - Edital nº 063/2022 – Proc. Adm. Mun. nº 098/2022
CRITÉRIO DE JULGAMENTO: menor valor unitário do item.
OBJETO: REGISTRO DE PREÇOS PARA EVENTUAL AQUISIÇÃO FUTURA E PARCELADA DE MATERIAL DE GLICEMIA.
DATA DA REALIZAÇÃO: Dia 02 de agosto de 2022
HORÁRIO DE INÍCIO: 9:30 horas (horário de Brasília) - início do credenciamento.
LOCAL DA REALIZAÇÃO DA SESSÃO: Sala de reuniões da Prefeitura Municipal de Cachoeira Paulista - SP, localizada na Av. Coronel Domiciano, nº 92, Centro, Cachoeira Paulista/SP, CEP 12.630-000.
EDITAL na íntegra poderá ser consultado na Sala de Licitações e Compras da Prefeitura Municipal de Cachoeira Paulista – SP, localizada na Av. Coronel Domiciano, nº 92, Centro, Cachoeira Paulista/SP, CEP 12.630-000. e-mail: licitacoes@cachoeirapaulista.sp.gov.br, telefone: 12 3186 6022 / 12 3186 6010.

PREFEITURA DE LAVRINHAS
AVISO DE LICITAÇÃO

TOMADA DE PREÇOS N° 009/2022
PROCESSO LICITATÓRIO N° 066/2022
OBJETO: PRESTAÇÃO DE SERVIÇOS DE PAVIMENTAÇÃO
ENTREGA DOS ENVELOPES DOCUMENTAÇÃO E PROPOSTA: ATÉ O DIA 05/08/2022 PREFERENCIAVELMENTE ATÉ AS 08H30M ABERTURA DOS ENVELOPES DOCUMENTAÇÃO E PROPOSTA: DIA 05/08/2022 AS 09H RETIRADA DO EDITAL COMPLETO E OUTRAS INFORMAÇÕES, NO SETOR DE LICITAÇÃO DA PREFEITURA, NO HORÁRIO DE 9H AS 12H, A PARTIR DO DIA 20/07/2022 OU ATRAVÉS DO SITE WWW.LAVRINHAS.SP.GOV.BR. LAVRINHAS, 19/07/2022

JOSÉ BENEDITO DA SILVA – PREFEITO

PREFEITURA DE LORENA
EXTRATO DE TERMO ADITIVO

No 03 - Contrato 134/19 – Processo 5611/19GPRO
LOCATÁRIO: PREFEITURA MUNICIPAL DE LORENA
LOCADOR: JOÃO VICENTE JANUZZELLI RODRIGUES- CPF: 062.459.128-06
CLÁUSULA PRIMEIRA: O presente termo aditivo tem como objeto a prorrogação da vigência do Contrato no 134/2019, decorrente do Processo no 5611/2019-GPRO, referente a locação do imóvel situado na Rua Antônio Haddad, no 764, Santo Antônio, Lorena/SP, CEP: 12608-675, onde encontra-se instalada a Estratégia de Saúde da Família – ESF Santo Antônio, firmado em 18 de julho de 2019.
CLÁUSULA SEGUNDA: Pelo presente termo aditivo, fica prorrogada a vigência contratual por mais 12 (doze) meses, a partir de 18 de julho de 2022.
CLÁUSULA TERCEIRA: Fica reajustado o valor do aluguel, conforme o Índice contratual, IGPM/FGV do mês de maio, no percentual de 10,72% (dez inteiros e setenta e dois centésimos por cento), perfazendo o montante de R$ 1.662,84 (um mil seiscentos sessenta e dois reais oitenta e quatro centavos) ao valor anual do contrato, observado o interregno de 12 (doze) meses, contados a partir da data de assinatura do último Termo Aditivo.
CLÁUSULA QUARTA: O valor total deste termo aditivo para cobrir as despesas relativas à prorrogação do Contrato, pelo período de 12 (doze) meses, é de R$ 17.174,28 (dezessete mil, cento setenta e quatro reais vinte e oito centavos).
PARÁGRAFO ÚNICO: O valor mencionado no "caput" será pago em 12 (doze) parcelas mensais e sucessivas, no valor de R$ 1.431,19 (um mil, quatrocentos trinta e um reais e dezenove centavos), cada uma delas, mantendo-se as demais condições de pagamento.
CLÁUSULA SEXTA: Permanecem inalteradas as demais cláusulas do contrato original.
DATA DA ASSINATURA: 18/07/2022

PREFEITURA DE LORENA
EXTRATO DE TERMO ADITIVO

No 11 - Contrato 78/2018 – CP 02/2018 – Proc. Licitatório 155/2018
CONTRATANTE: PREFEITURA MUNICIPAL DE LORENA
CONTRATADO: EPPO SANEAMENTO AMBIENTAL E OBRAS LTDA
CNPJ: 01.059.631/0001-49
CLÁUSULA PRIMEIRA: O presente termo aditivo tem como objeto a prorrogação da vigência do Contrato no 78/2018, decorrente do Processo Licitatório no 155/2018, Concorrência Pública no 02/2018, firmado em 29 de junho de 2018, nos termos previstos em sua Cláusula 9.1.CLÁUSULA SEGUNDA: Pelo presente termo aditivo, fica prorrogada a vigência contratual por até mais 06 (seis) meses, a partir de 30 de junho de 2022.
CLÁUSULA TERCEIRA: Com respaldo no art. 65, I, "b", da Lei 8.666/93 e na cláusula 1.2 do contrato original, fica suprimidos o quantitativo de 30.000 no item no 15, equivalente a, aproximadamente, 0,62% (zero vírgula sessenta e dois por cento), R$ 20.508,00 (vinte mil quinhentos e oito reais), do valor do contrato. PARÁGRAFO ÚNICO: Retifica-se o erro material nas cláusulas 1a e 2a do Termo Aditivo no 10, assinado em 30/06/22, a fim de que onde se lê "25% (vinte e cinco por cento)" passe a constar "2% (dois por cento)".
CLÁUSULA QUARTA: O valor total deste Termo Aditivo para cobrir as despesas relativas à prorrogação do Contrato, pelo período de 06 (seis) meses, é R$ 3.365.176,66 (três milhões, trezentos sessenta e cinco mil, cento setenta e seis reais.
CLÁUSULA SEXTA: Permanecem inalteradas as demais cláusulas do contrato original.
DATA DA ASSINATURA: 30/06/2022

PREFEITURA DE LORENA
HOMOLOGAÇÃO DE LICITAÇÃO- PP No 11/2022 - PROC. No205/2022

O Município de Lorena-SP torna público que, considerando os trabalhos realizados para o atendimento ao pregão acima referido, registrados em atas juntadas aos autos, nos termos da Lei n° 10.520/02, Lei Federal n° 8.666/93 e suas alterações, cujo objeto é a contratação de empresa para prestação de serviços comuns a engenharia para execução de serviços de reparo e manutenção corretiva de instalações prediais de Unidades de Saúde pelo período de 12 (doze) meses, o Sr. Prefeito Municipal HOMOLOGA a ADJUDICAÇÃO e autoriza a contratação das empresas vencedoras: Empresa: RT ENERGIA E SERVIÇOS LTDA-CNPJ:11.091.314/0001-63 - Vencedora do item: 02 - Valor Total: R$ 1.021.283,58 (um milhão, vinte e um mil, duzentos e oitenta e três reais e cinquenta e oito centavos).
Empresa: AC MELKO ENGENHARIA E CONSTRUÇÕES LTDA EPP - CNPJ:23.481.429/0001-43 - Vencedora dos itens: 01,03 e 04 - Valor Total: R$ 2.469.312,99(dois milhões, quatrocentos e sessenta e nove mil, trezentos e doze reais e noventa e nove centavos). DATA DA ASSINATURA: 13/07/2022

PREFEITURA DE LORENA
TERMO DE RATIFICAÇÃO DE DISPENSA DE LICITAÇÃO

O Prefeito Municipal RECONHECE E RATIFICA com base no Art. 26 da Lei Federal no 8.666/93, a DISPENSA DE LICITAÇÃO referente ao Processo no 338/2022-SUP; 5692/2022-GPRO, com fundamento no art. 24, inciso II, da lei supracitada, cujo objeto consiste na contratação de empresa especializada em realização de exames não disponíveis no laboratório municipal. CONTRATADA: HOSPITAL MATERNIDADE FREI GALVÃO - CNPJ/MF No: 51.612.828/0001-31
DATA DA ASSINATURA: 18/07/2022.

PREFEITURA DE LORENA
Aviso de Licitação

PREGÃO ELETRÔNICO No 28/2022 - PROCESSO 339/2022
O Município de Lorena-SP torna público a Abertura da Licitação na Modalidade Pregão Eletrônico, do tipo menor preço por lote, cujo objeto é o registro de preços para aquisição parcelada de gêneros alimentícios para as refeições dos servidores da Secretaria de Serviços Municipais, de gêneros alimentícios para os eventos realizados pela Secretaria de Assistência e Desenvolvimento Social, e de filtro de papel e coador de café para diversas Secretarias, que do dia 20 de julho de 2022 a 17 de agosto de 2022 até às 08:00h (Horário de Brasília), estará recebendo as Propostas de Preços referentes a esta Licitação, no Endereço Eletrônico: https://www.bbmnetlicitacoes.com.br/. A Abertura das Propostas acontecerá no dia 17 de agosto de 2022 às 08:05h (Horário de Brasília) e o Início da Sessão de Disputa de Lances ocorrerá a partir das 09:00h do mesmo dia.
Informações (12) 3185-3000, ramal 3041 ou 3046, das 09h às 17h, ou no site: www.lorena.sp.gov.br.

PREFEITURA DE LORENA
TERMO DE RATIFICAÇÃO DE DISPENSA DE LICITAÇÃO

O Prefeito Municipal RECONHECE E RATIFICA com base no Art. 26 da Lei Federal no 8.666/93, a DISPENSA DE LICITAÇÃO referente ao Processo no 331/2022-SUP; 4820/2022-GPRO, com fundamento no art. 24, inciso II, da lei supracitada, cujo objeto consiste na contratação de empresa especializada em realização de exames não disponíveis no laboratório municipal. CONTRATADA: CENTRO DIAGNÓSTICO ANDRADE LTDA EPP - CNPJ/MF No: 07.185.057/0001-51
DATA DA ASSINATURA: 18/07/2022.

PREFEITURA DE LORENA
NOTA DE ABERTURA DE ENVELOPE 02

CHAMADA PÚBLICA No 01/2022 – PROC. No 267/2022.
O Município de Lorena-SP torna pública a NOTA DE ABERTURA DO ENVELOPE 02 da CHAMADA PUBLICA, cujo objeto é a aquisição de gêneros alimentícios da Agricultura Familiar e do Empreendedor Familiar Rural, para o atendimento ao Programa Nacional de Alimentação Escolar – Pnae. A sessão pública para a abertura do envelope no 02 será às 09h30min do dia 22 de Julho de 2022, na Prefeitura Municipal de Lorena, Sala de Licitações, situada à Avenida Capitão Messias Ribeiro, no 625, Olaria - Lorena - SP. Informações (12) 3185-3000, ramal 3041 ou 3046, das 09h às 17h, ou no site: www.lorena.sp.gov.br.

PREFEITURA DE LORENA
HOMOLOGAÇÃO DE LICITAÇÃO – PP No 17/2022 - PROC. No289/2022

O Município de Lorena-SP torna público que, considerando os trabalhos realizados para o atendimento ao pregão acima referido, registrados em atas juntadas aos autos, nos termos da Lei n° 10.520/02, Lei Federal n° 8.666/93 e suas alterações, cujo objeto é a aquisição de mudas nativas de espécies diversas para o município de Lorena/SP, o Sr. Prefeito Municipal HOMOLOGA a ADJUDICAÇÃO e autoriza a contratação das empresas vencedoras: Empresa: AGROMINAS COMÉRCIO DE PLANTAS LTDA EPP - CNPJ:05.538.322/0001-02 Vencedora do item: 01 - Valor Total: R$ 252.220,50 (duzentos e cinquenta e dois mil, duzentos e vinte reais e cinquenta centavos).
DATA DA ASSINATURA: 14/07/2022

PREFEITURA DE LORENA
EXTRATO DE TERMO ADITIVO

No 01 - Contrato 69/2021 – PP 34/21 – Proc.Licitatório 383/2021
CONTRATANTE: PREFEITURA MUNICIPAL DE LORENA
CONTRATADO: CLINICA SANTA ROSA LTDA - CNPJ: 07.542.909/0001-10
CLÁUSULA PRIMEIRA: O presente termo aditivo tem como objeto acréscimo ao Contrato no 69/2021, decorrente do Processo Licitatório no 383/2021, Pregão Presencial no 34/2021, firmado entre os contratantes em 26/11/2021.
CLÁUSULA SEGUNDA: Com respaldo no art. 65, I, "b", da Lei 8.666/93 e na cláusula 4.6. do contrato original, ficam acrescidos aproximadamente 0,91% (noventa e um centésimos por cento), equivalentes a R$ 7.475,00 (sete mil, quatrocentos setenta e cinco reais) ao valor global do contrato atualizado, destinados a alteração quantitativa, para o acréscimo de 20 (vinte) unidades do item no 01 (colangioressonância).
CLÁUSULA TERCEIRA: O valor total deste termo aditivo, para cobrir as despesas relativas à alteração do Contrato é de R$ 7.475,00 (sete mil, quatrocentos setenta e cinco reais).
PARÁGRAFO ÚNICO: O valor global do contrato passará para R$ 832.633,60 (oitocentos trinta e dois mil seiscentos trinta e três reais e sessenta centavos).
CLÁUSULA QUINTA: Permanecem inalteradas as demais cláusulas do contrato original.
DATA DA ASSINATURA: 18/07/2022

PREFEITURA DE LORENA
EXTRATO DE CONTRATO – PE No 18/2022 - PROC. No 263/2022

CONTRATANTE: Prefeitura Municipal de Lorena
OBJETO: Aquisição de Equipamentos de Proteção (EPI) para funcionários da Secretaria de Serviços Municipais, Secretaria de Saúde e da Secretaria de Trânsito e Transportes pelo período de 12 meses, conforme especificações e quantitativos estabelecidos no contrato e no termo de referência. CONTRATADA: DISTRIBUIDORA BRAZLIMP LTDA ME - CNPJ: 26.844.478/0001- 91 -VENCEDORA DOS LOTES:01,02,03,09-VALOR TOTAL: R$ 86.947,51 (oitenta e seis mil novecentos quarenta e sete reais cinquenta e um centavos).
DATA DE ASSINATURA: 18/07/22

PREFEITURA DE LORENA
EXTRATO DE CONTRATO – PP No 12/2022 - PROC. No 209/2022

CONTRATANTE: Prefeitura Municipal de Lorena
OBJETO: Prestação de serviços de manutenção preventiva e corretiva de veículos leves, pesados e motos, incluindo serviços de guincho, borracharia, alinhamento, balanceamento, cambagem e tapeçaria, conforme especificações e quantitativos estabelecidos no contrato e no termo de referência. CONTRATADA: SILVIO AUGUSTO PINTO DOS SANTOS35539091884 - CNPJ: 13.087.181/0001-87 -VENCEDORA DO LOTE:06-VALOR TOTAL: R$ 162.225,00(cento sessenta e dois mil duzentos vinte e cinco reais).
DATA DE ASSINATURA: 18/07/22

PREFEITURA DE LORENA
EXTRATO DE CONTRATO – PP No 14/2022 - PROC. No 214/2022

CONTRATANTE: Prefeitura Municipal de Lorena
OBJETO: Registro de preço para a aquisição de fraldas geriátricas para a Secretaria Municipal de Saúde pelo período de 12 (doze) meses, que integrou o Edital em todos os termos e condições, quando deles a Secretaria requisitante tiver necessidade. CONTRATADA: PAMP & VAMD COMÉRCIO VAREJISTA EIRELI – CNPJ:16.622.225/0001-10 – VENCEDORA DO ITEM: 01,07 – VALOR TOTAL: R$ 61.100,00(sessenta e um mil e cem reais) - DATA DE ASSINATURA: 19/07/22

PREFEITURA DE LORENA
EXTRATO DE CONTRATO – PP No 15/2022 - PROC. No 241/2022

CONTRATANTE: Prefeitura Municipal de Lorena
OBJETO: Contratação de serviços de segurança não armada, controlador de acesso e bombeiro civil para realização de eventos pela Secretaria de Cultura, conforme especificações e quantitativos estabelecidos no contrato e no termo de referência.
CONTRATADA: CELER SEGURANÇA PRIVADA EIRELI - CNPJ: 31.931.303/0001-51
VENCEDORA DO LOTE:02-VALOR TOTAL: R$ 145.000,00(cento quarenta e cinco mil reais). DATA DE ASSINATURA: 19/07/22

RMVale segue tendência nacional e vê leite R$ 3 mais caro em cinco meses

Produtor culpa queda na produção e alta de custos; variação com produto chega a 110% em relação a janeiro

Andréa Moroni
RMVale

Depois da alta de vários alimentos que compõem a cesta básica, chegou a vez do leite. Nas prateleiras dos supermercados, os preços sobem desde janeiro. Segundo o Nupes (Núcleo de Pesquisas Econômico-Sociais) da Universidade de Taubaté, o leite subiu R$ 3,29 de janeiro a junho desse ano na RMVale (Região Metropolitana do Vale do Paraíba e Litoral Norte), o que corresponde a uma variação de 110% em relação a janeiro.

Para o vice-presidente do Sindicato Rural de Lorena e Piquete, João Paulo Nunes, a alta nos preços pode ser explicada pela lei de mercado. "É a lei da oferta e da procura, a oferta do produto caiu muito. Na verdade, a produção no primeiro trimestre caiu mais de 10% devido à baixa rentabilidade. Muita gente saiu da atividade, migrou para outra, porque a ordenha não estava mais compensando e com isso caiu a oferta do produto", analisou.

Nunes explicou que essa queda na produção de leite não é só no Brasil, lembrando que a produção no mundo inteiro caiu devido à alta nos custos dos insumos, do milho, da soja, medicamentos e também do óleo diesel, "o que tornou inviável muitos sistemas de produção".

Segundo o sindicalista, a tendência agora é que o preço do leite se estabilize, já que não há ainda previsão de queda nos preços.

O produtor lorenense enfatizou que a produção é cíclica e passou, nos últimos dois anos, por um período bastante crítico. Ele contou que no primeiro semestre, grande parte das fazendas leiteiras vem fechando no vermelho e agora, com essa recuperação nos preços, o produtor começa a tomar fôlego para poder bancar o prejuízo que teve nos meses anteriores.

Para Nunes, o grande beneficiado pelo aumento do preço no leite foi o varejo. "As grandes redes de supermercados aumentam as margens de preço, sobem o preço nas gôndolas, mas não repassam para o produtor. Na verdade, os mais prejudicados são o produtor e o consumidor final".

Cesta Básica – Após um recuo dos preços em maio de 0,72%, a cesta básica voltou a subir em junho atingindo + 2,05% no Vale do Paraíba. O aumento dos preços foi resultado de baixa oferta de produtos que estão no período de entressafra, assim como aumento dos custos de produção influenciado por insumos e transportes que ficaram mais caros. Os dados são do Nupes da Universidade de Taubaté.

O preço da cesta básica em junho mais do que anulou a baixa dos preços verificada em maio. O valor em junho foi de R$ 2.609,77 sendo, portanto, maior que no mês de maio que foi de R$2.557,25.

Na comparação dos preços médios de maio com os do mês de junho, dos 32 produtos de alimentação pesquisados, 22 apresentaram aumentos, 10 reduções. Dos 5 produtos de higiene pessoal 3 apresentaram aumento e 2 reduções. Dos 7 produtos de limpeza doméstica 4 apresentaram alta e 3 apresentou baixa.

Verifica-se que a maioria dos produtos apresentaram alta nos preços no mês de junho, sendo que aqueles que apresentaram queda, tiveram percentual menor, o que contribuiu para o aumento no preço médio da cesta. Exemplo, produto com maior alta: Leite de Caixa + 15,23%, Feijão Carioquinha + 10,79% e Queijo Mussarela + 8,16% e Farinha de Trigo + 7,33%. Os produtos que tiveram queda nos preços foram: a cenoura, variação negativa em – 17,62%; Tomate – 15,32% Batata – 7,08% e a Bisteca de Porco – 5,35%.

Foto: Francisco Assis

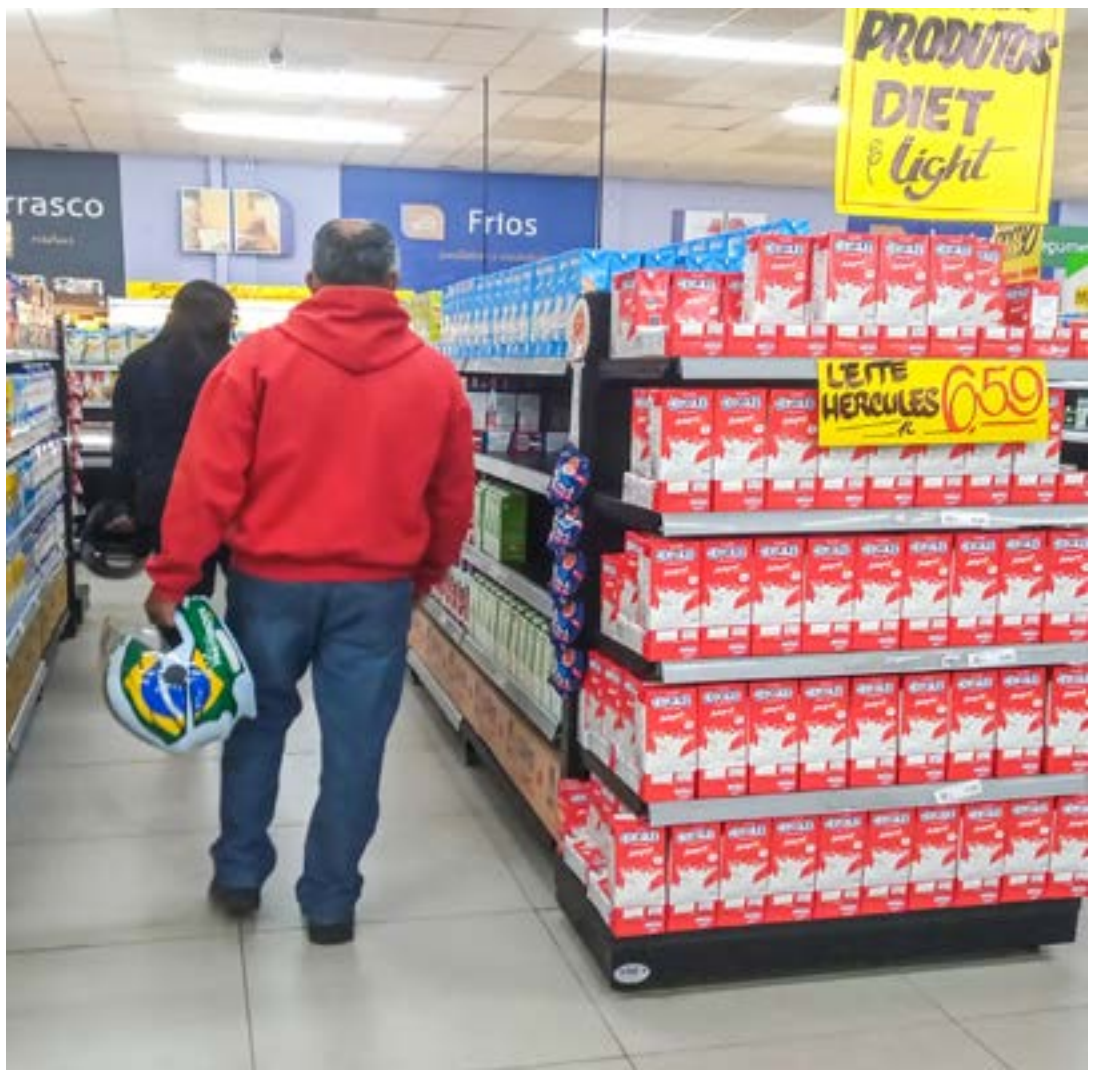

Preços nas prateleiras de supermercados têm assustado consumidores da região; leite subiu R$ 3 no ano

Nutricionista destaca importância do leite, mas lembra alimentos que podem substituí-lo

Foto: Francisco Assis

Soro vendido em supermercados surpreendeu consumidores

Andréa Moroni
RMVale

O leite é um alimento fonte de cálcio, fósforo, magnésio e proteínas que são essenciais para o crescimento e o desenvolvimento saudável dos ossos. O consumo adequado destas substâncias desde a infância e na vida adulta pode ajudar a tornar os ossos mais fortes e protegê-los contra doenças como a osteoporose.

Mas, segundo a nutricionista Andrezza Cristina Marcondes Martins, embora o leite de origem animal seja considerado um alimento básico na dieta de muitas pessoas, seu consumo está diminuindo cada vez mais. "Hoje em dia, há no mercado ótimas opções para substitutos do leite que também podem ser consumidos como bebida, adicionados a café ou chá e utilizados com cereais, por exemplo leite de soja, de arroz, de amêndoas, leite de coco", explicou.

O leite também pode ser substituído por outros alimentos que contêm os mesmos nutrientes. "Verduras e legumes verdes escuras como brócolis, couve, espinafre, orapronobis, rúcula, agrião, oleaginosas como as castanhas, amêndoas, nozes, grãos como feijão, ervilha, lentilha, feijão branco, soja, sementes girassol, semente de abobora, gergelim. Desde que se consuma adequadamente as porções desses alimentos, podemos substituir o consumo do leite de vaca sem trazer danos a nossa saúde", acrescentou Andrezza.

Com a alta do preço do leite, alguns supermercados já estão oferecendo a seus clientes o soro do leite, que apresenta um preço menor. O soro do leite é, basicamente, a parte líquida do leite que se separa da caseína, um tipo de proteína encontrada no alimento. Durante esse processo de "separação", o soro reúne nutrientes importantes como o cálcio, fósforo, potássio, carboidratos, selênio e vitamina B12 e zinco.

Andrezza explicou que o soro do leite é riquíssimo em diversos nutrientes, se tornando um aliado da nossa saúde em diversos aspectos. "Além dos benefícios para os ossos e prevenir doenças desse órgão, o soro do leite também ajuda na formação de tecidos como unha, cabelos pele e até mesmo dos músculos, para crescerem fortes e saudáveis".

O sódio e o potássio também ganham destaque nos benefícios ao nosso organismo. Em conjunto, eles ajudam a manter o equilíbrio que afeta a transmissão nervosa e regulariza as contrações musculares. Ideal para quem pratica exercícios.

Mais um benefício desse alimento: ele é ideal para quem quer perder peso, já que seu consumo traz uma sensação de saciedade prolongada. No entanto, a nutricionista alerta: "Mesmo com tantos benefícios, é preciso ter cautela no consumo dosagem. Nada consumido em exagero pode fazer bem à saúde, por isso, consuma com moderação".