WWW.JORNALATOS.NET A SUA INFORMAÇÃO DIÁRIA

JORNAL ATOS

ANO 28 | R$ 1,50 | RMVALE, QUARTA-FEIRA, 30 DE JUNHO DE 2022 | N.º 4.083

Perda do prazo e mudança de sistema impedem GCM de atuar armada em Lorena

Guarda Civil se prepara para curso de readaptação; Prefeitura enfrenta dificuldades para adquirir munições

Da Redação
Lorena

Líder regional em casos de assassinato no primeiro quadrimestre do ano, Lorena ganhou nesta semana um motivo a mais para aumentar a preocupação de sua população e autoridades em segurança. Por não ter atendido a tempo uma resolução da PF (Polícia Federal), que exige um novo modelo de treinamento para as GCM's (Guardas Civis Municipais) do país, a corporação de Lorena passou nesta quinta-feira (22) a atuar desarmada.

Durante entrevista ao **Jornal Atos**, na terça-feira (21), o secretário de Segurança de Lorena, Alfredo Pereira, explicou que a pasta solicitou à PF em março a renovação do porte de armas dos 19 GCM's que atuam na cidade desde 2017, procedimento necessário a cada cinco anos. Até então acreditando que o processo ocorreria sem entraves, o Município foi surpreendido no fim de abril ao ser informado que teria de providenciar a participação de seus agentes em um novo modelo de treinamento de uso de armas de fogo. A exigência, que atinge todos os cursos de formação de GCM's do país, atende a uma portaria publicada pela PF em 14 de abril, que estabelece mudanças no currículo da disciplina de armamento e tiro.

Foto: Reprodução

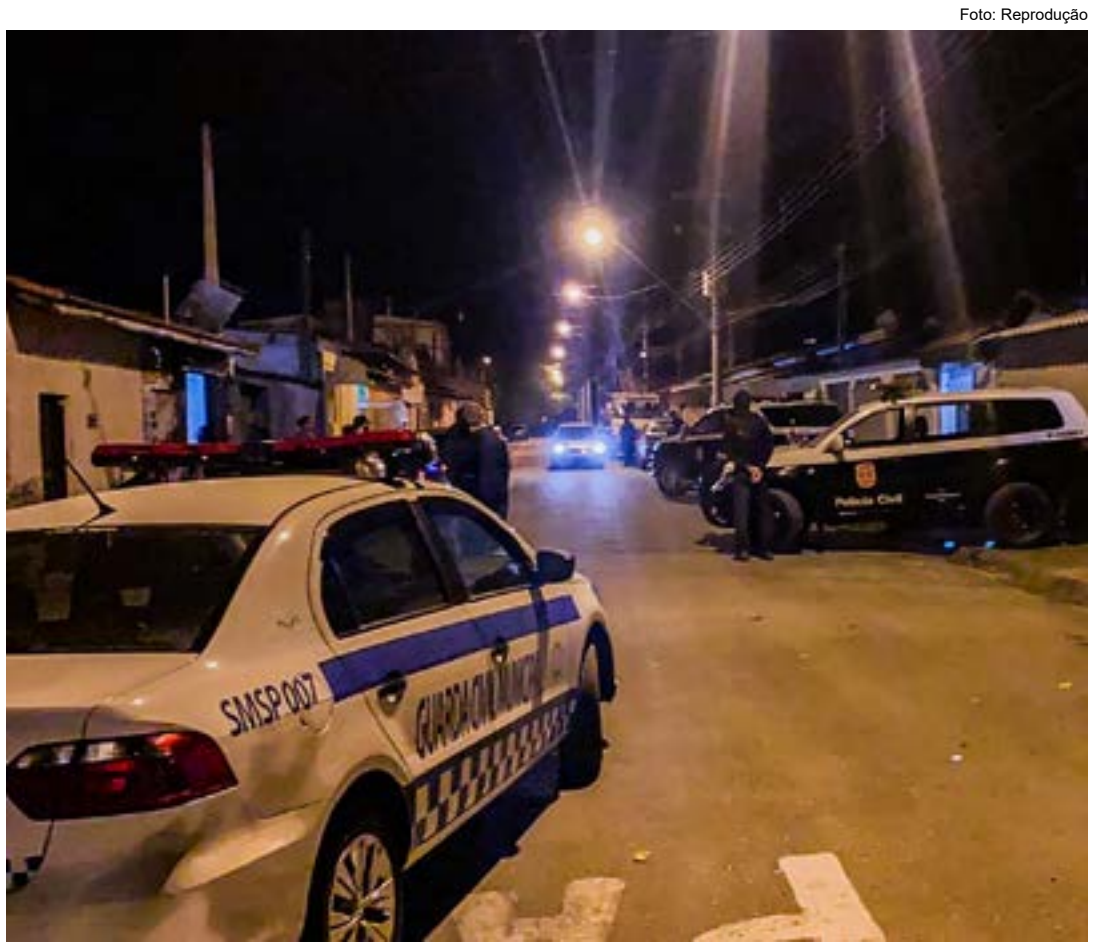

Operação com participação da GCM; corporação fica impedida de atuar armada durante duas semanas

Considerada pelo Consems (Conselho Nacional de Secretários e Gestores Municipais de Segurança) como uma alternativa para reduzir os custos e acelerar o processo de liberação do porte de armas aos servidores municipais, a resolução federal extinguiu a exigência de treinamentos com armas automáticas, como metralhadoras e carabinas, para as GCM's das cidades que não possuem esse tipo de armamento. Outra mudança foi a diminuição do número de disparos que devem ser efetuados pelos agentes ao longo do curso. Assim, os profissionais passarão a treinar 280 tiros com pistolas semiautomáticas (calibres 9mm, .40 e 380), ao invés de 400. A prática de disparos com revólver também teve sua carga reduzida, caindo de 320 para 120.

Segundo Alfredo Pereira, Lorena já possui um convênio com a GCM de São José dos Campos, que ministrará gratuitamente o curso exigido pela PF, porém o Município enfrenta um impasse que o levou a não conseguir autorização para a renovação do porte de armas dos servidores dentro do prazo legal, expirado na quarta-feira (22). "O que nos 'amarrou' foi a falta de munições disponíveis para a compra no mercado, já que a CBC (Companhia Brasileira de Cartuchos) vem enfrentando dificuldade para conseguir atender a alta demanda das prefeituras e de estabelecimentos de tiro esportivo. Essa situação impossibilitou o início do treinamento prático dos nossos profissionais, e consequentemente, uma renovação mais ágil de seus portes de armas".

O secretário de Segurança explicou também como o Executivo vem buscando solucionar o entrave para que a GCM volte a trabalhar armada. "Ainda nesta semana a nossa equipe iniciará as aulas teóricas em São José, sendo que o curso completo deverá durar até três semanas. Apesar de já estarmos com a licitação aberta para a aquisição de munições para pistola calibre 380, creio que será difícil que elas sejam entregues nas próximas duas semanas, o que atrasará a conclusão das aulas práticas. Estamos fazendo tudo que está ao nosso alcance, como o convênio de treinamento e a apresentação de toda a documentação exigida pela PF, mas temos que aguardar a chegada das munições".

O chefe da pasta ressaltou ainda que apesar dos GCM's estarem impedidos de utilizarem armas de fogo, o que os impossibilita de atuarem em ações ostensivas e preventivas ao lado da Polícia Militar, eles mantêm o serviço de segurança patrimonial em diversos prédios e espaços públicos espalhados pela cidade.

Estado conclui recuperação de estrada que interliga Potim a Guaratinguetá

Trecho registra tráfego intenso de veículos; investimento Governo superior a R$ 11 milhões

Lucas Barbosa
RMVale

Depois de pouco mais de sete meses de obra, foi concluído no último fim de semana o recapeamento asfáltico da estrada vicinal Rafael Américo Ranieri, principal ponto de ligação entre Potim e Guaratinguetá. Além de facilitar o escoamento da produção agrícola, a recuperação da via beneficia os moradores e prestadores de serviços que atuam nas duas cidades.

Em um vídeo publicado na página oficial da Prefeitura de Potim no Facebook, a prefeita Erica Soler (PL) anunciou na última sexta-feira (17) a finalização da obra de modernização da estrada, que possui uma extensão de 2,2 quilômetros.

Iniciada em 10 de novembro do ano passado, a ação de melhoria foi viabilizada através de um programa estadual de recapeamento de vias rurais, denominado "Novas Vicinais". Coordenado pelo DER (Departamento de Estradas de Rodagem), o projeto contemplou Potim com um recurso de R$ 11,3 milhões. Além da Rafael Américo Ranieri, o montante foi aplicado na recuperação asfáltica de 7,5 quilômetros da estrada vicinal Miguel Vieira dos Santos, que liga a região central da cidade à Penitenciária, que fica no bairro Correias. Essa segunda via segue com as obras de recapeamento em andamento.

Além de destacar a importância da colaboração de deputados para que a cidade fosse contemplada com o recurso, a prefeita revelou em que fase está o serviço de melhorias na Miguel Vieira dos Santos. "Estamos muito felizes pelo término da obra na Rafael Américo, que resultou no recapeamento de mais de dois quilômetros dessa importantíssima estrada. Além do governador Rodrigo Garcia (PSDB), agradeço ao apoio dado a Potim pelo deputado federal Marcio Alvino (PL), e pelo deputado estadual André do Prado (PL). Em relação ao andamento da obra na estrada Miguel Vieira, ela já está chegando em sua metade".

Foto: Divulgação PMP

Via que liga Guaratinguetá a Potim já tem trecho recuperado, em trabalho realizado pelo Governo do Estado

O secretário de Obras e Serviços Municipais de Guaratinguetá, Paulo Barros, comemorou a conclusão do recapeamento na estrada que liga o município a Potim. "Essa via é de grande importância para as duas cidades, já que ela registra diariamente um tráfego intenso de veículos. É muito utilizada pelos moradores de Guará das regiões dos bairros do Pedregulho, Parque São Francisco e Santa Luzia. Parabenizamos a prefeita de Potim por ter conquistado essa importante melhoria".

Com não da população à Festa do Tropeiro, Guilherme Carvalho tem 92,53% de aprovação

Pesquisa Jornal Atos aponta avaliação sobre administração, saúde e realização do evento em Silveiras

Da Redação
RMVale

Um dos municípios da região que mais surpreendeu na evolução administrativa e de atendimentos nos últimos anos. Essa é a avaliação que boa parte dos moradores de Silveiras têm feito da cidade. A administração de Guilherme Carvalho (PSDB) foi foco da primeira pesquisa de popular realizada pelo **Jornal Atos**. O projeto focou ainda outro tema que tem dominado as rodas de conversas: a realização da Festa do Tropeiro em meio a nova crescente de casos da Covid-19.

Uma equipe do **Atos** foi à cidade para ouvir moradores de 17 bairros. O trabalho, realizado no último dia 9, entrevistou 67 pessoas, que responderam sobre temas como saúde e administração, além da avaliação do Executivo e Legislativo.

Foram 32 mulheres e 34 homens (uma pessoa não se identificou quanto ao gênero). Os entrevistados variaram de 18 a 80 anos, com grau de escolaridade entre não alfabetizados a ensino superior.

Entre os entrevistados, 42 (62,68%) apontaram a administração de Guilherme Carvalho como boa e 8 (11,94%) como ótima. No total, a aprovação do prefeito atingiu 92,53%, recorde na região.

Com cinco anos e seis meses de administração, Carvalho assumiu a cidade com o cofre em baixa, saúde desestruturada e com contato raso junto ao Estado e União. Já em seu segundo mandato, o saldo positivo de convênios realizados, postos de saúde estruturados e estrutura levada a bairros mais distantes.

Já o tema da vez, é a retomada da Festa do Tropeiro. Maior evento cultural do município de sete mil habitantes, a festa chega, de acordo com o secretário de Turismo da cidade Leandro Meirinho, a reunir até trinta mil pessoas. Mas o aumento nos registros de contaminados pelo novo coronavírus colocou em xeque a realização.

Com a interrogação, o **Jornal Atos** também abordou a opinião da população quanto à festa. Dos 67 ouvidos, 26 foram a favor (38%) e 41 foram contra a realização.

Foto: Divulgação PMS

Guilherme Carvalho recebe lote de vacinas para campanha em Silveiras; prefeito tem avaliação recorde em pesquisa que mostra apoio à saúde

Pós e contras – Outros temas também foram abordados. A avaliação da saúde apontou que 4,47% veem como ruim o serviço, contra 19,40% como regular, 64,17% boa e 11,94% avaliam como ótima.

Mas não foi apenas a Prefeitura alvo da avaliação. A Câmara também passou pelo crivo popular. 14,92% dos entrevistados veem o trabalho dos vereadores como ruim, enquanto 25,37% votaram regular, 46,26% como boa, 2,98% ótima e 2,98% não souberam responder.

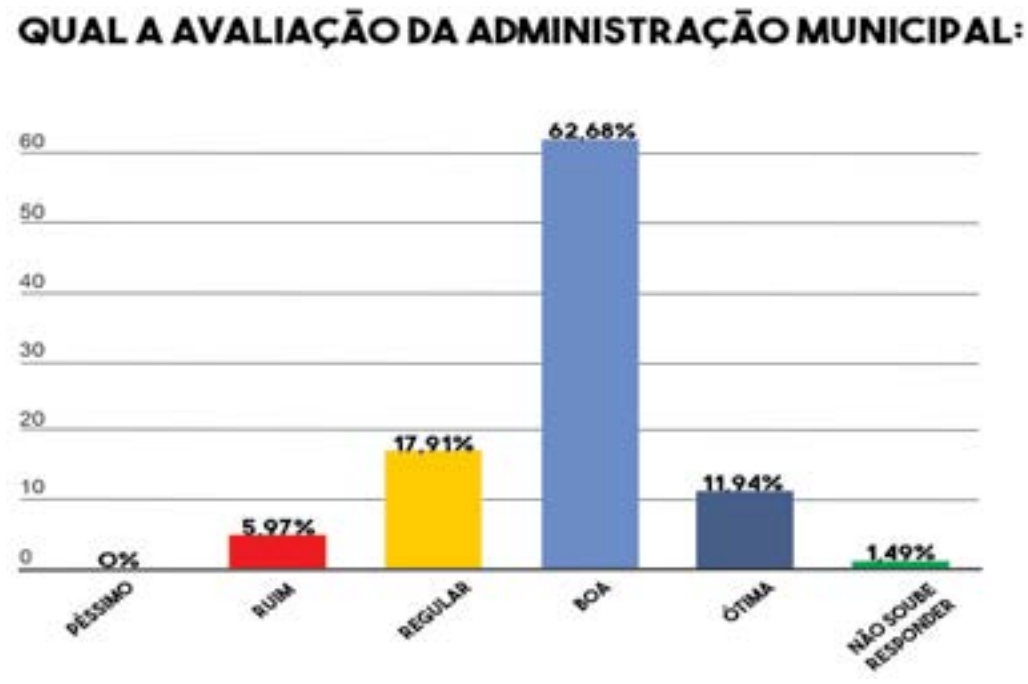

Cruzeiro tem R$ 15 milhões para obras de infraestrutura

Da Redação
Guaratinguetá

Atendendo ao pedido da Prefeitura de Cruzeiro, o Governo do Estado confirmou na segunda-feira (20) a liberação de R$ 15 milhões para que o Município promova melhorias em sua infraestrutura urbana. De acordo com o Executivo, grande parte do montante será aplicado em obras de pavimentação.

Em um vídeo publicado em sua página oficial no Facebook, o prefeito Thales Gabriel Fonseca (PSD) anunciou a celebração de um convênio com o Estado que viabilizará, principalmente, o calçamento e o recapeamento asfáltico de dezenas de vias da cidade. Nas imagens, o chefe do Executivo aparece ao lado do presidente da Câmara, Jorge Luiz dos Santos, o Jorge Currila (PL), do vice-presidente, Diego Miranda (PSD), e dos vereadores Anderson Ferrer, o Anderson Leprechal (PSD), Carlos Alberto Ribeiro, o Carlinhos Stock Car (DEM), Higmar Lopes (PSD), José Marcos Branco, o Babu Branco (PSDB), Nelson Pinheiro, o Gordo da Vila Batista (PL), Paulo Filipe Almeida (DEM) e Sandra da Cunha (MDB).

De acordo com o prefeito, esta foi a maior liberação de recursos estaduais já obtida por Cruzeiro por meio de apenas um único convênio. "Agradecemos esse apoio dado pelo governador Rodrigo Garcia (PSDB), que resultou nesse valor recorde de R$ 15 milhões. O recurso nos ajudará muito a dar sequência ao nosso trabalho de melhorias na infraestrutura da cidade, principalmente nos serviços de pavimentação e de recapeamento de inúmeras vias. Além dos vereadores, agradeço também pela ajuda dada pelo secretário de Governo do Estado, Marcos Penido, pelo ex-secretário de Desenvolvimento Regional, Marcos Vinholi, e pelo seu ex-subsecretário, Ortiz Junior".

A reportagem do **Jornal Atos** solicitou à Prefeitura de Cruzeiro os prazos e a relação das obras que serão executadas por meio do recurso estadual, mas foi informada que o Executivo está concluindo o estudo que definirá os pontos da cidade contemplados pelas melhorias.

Pindamonhangaba encerra aterro sanitário depois de três décadas

Bruna Silva
Pindamonhangaba

Após 34 anos de atividades, Pindamonhangaba encerrou o funcionamento do aterro sanitário, localizado próximo à rodovia Presidente Dutra. Para que o local tenha nova funcionalidade, a secretaria de Meio Ambiente discute em parceria com a Cetesb (Companhia Ambiental do Estado de São Paulo) as exigências e necessidades operacionais do local.

O aterro foi implantado em 1988, com projeto elaborado pela agência governamental. Na época, a companhia incentivava as prefeituras a efetuarem a destinação correta dos resíduos.

Segundo a Prefeitura, o aterro não está recebendo resíduos domésticos ou outros gêneros. A secretária de Meio Ambiente, Maria Eduarda San Martin, enfatizou que "pelas exigências do último parecer técnico existem algumas medidas a serem tomadas, como ajustes em alguns drenos e a cobertura final com terra".

Por outro lado, a secretária lembrou que embora o espaço não esteja recebendo resíduos, a atividade não será encerrada por completo. O aterro terá acompanhamento geotécnico de estabilidade, além de serviços de manutenção, como a melhoria de dreno.

"O aterro continua vivo. Embaixo da terra, o material depositado continua sua decomposição, gerando chorume e gás em movimento, por isso é necessário o adequado controle e monitoramento do local. Com o tempo, esses valores diminuirão conforme o fator de decomposição reduzir, mas nossa tarefa continuará por anos e incluirá o monitoramento periódico da qualidade da água do lençol freático", destacou Maria Eduarda.

Expediente

Jornal Atos
CNPJ 00.159.914/0001-08
Registro Civil: Cartório de Registros e Anexos - Guaratinguetá nº 9 - Fl 25 - Lv B-1
Oficial de Reg. de Tit. e Doc. Civil de Pessoas Jurídicas de Lorena - SP nº 27 Prot. Of. A-1, Lv. B-1, Fl. 29
www.jornalatos.net / e-mail.: atosdiario@gmail.com

EDITOR: EDER BILLOTA
Escritório Adm.: R. Mal. Deodoro da Fonseca, 173 - CEP.: 12401-010
Tel.: (12)3522-9571- Pindamonhangaba
Escritório Logística.: R. Dr. Carlos Santos, 83 CEP.: 12505-010/ Tel. (12) 3133-3257 Guaratinguetá
Central de Redação e Gráfica: Estrada Santa Teresinha, 301 - CEP.: 12.608-100 - Lorena-SP
Tels.: (12) 3301-5005/3152-2148

Representante em São Paulo-SP: Revesp Representações - Tel.: (11) 5051-4611
Circulação: Aparecida - Cachoeira Paulista - Canas - Cruzeiro - Cunha
Guaratinguetá - Lorena - Pindamonhangaba - Potim - Roseira e Cidade do Vale Histórico

IMPRESSÃO: BILLOTA JORNAIS LTDA - ME
CNPJ: 06.304.064/0001-62 / INSCRIÇÃO ESTADUAL: 420.128.993-114
Oficial de Reg. de Tit. e Doc. e Civil de Pessoas Jurídicas de Lorena - SP nº 26 Prot. Of. A-1 Lv. B-1, Fl.

Pinda encerra aterro sanitário depois de três décadas e Meio Ambiente estuda nova finalidade

Câmara Municipal de Aparecida
Estância Turístico-Religiosa
Rua Joaquina Prado, 369 • Jd. Paraíba 12.570-000 • Aparecida-SP • Tel. 3104.6500
CNPJ 51.612.968/0001-00

AUDIÊNCIA PÚBLICA PARA DISCUSSÃO DA ELABORAÇÃO DA LEI DE DIRETRIZES ORÇAMENTÁRIAS (LDO) DO EXERCÍCIO DE 2023.

Em atendimento ao Artigo 48, parágrafo único da Lei 101 de 04 de maio de 2000 (LRF), e visando proporcionar a transparência da gestão fiscal, mediante incentivo à participação popular na discussão da Lei de Diretrizes Orçamentárias para o exercício financeiro de 2023, a Câmara Municipal de Aparecida – SP torna público que será realizada às 18:00 horas do dia 06 de julho de 2022, nas dependências da Câmara Municipal, a AUDIÊNCIA PÚBLICA para a discussão do Projeto de Lei nº 22 de 28 de abril de 2022, convidando os interessados e a população do Município.

APARECIDA, 29 DE JUNHO DE 2022 .

LUIS FERNANDO DE CASTRO ROCHA – PRESIDENTE DA CÂMARA

PREFEITURA DE LORENA
Aviso de Licitação
PREGÃO ELETRÔNICO Nº 21/2022
PROCESSO 283/2022

O Município de Lorena-SP torna público a Abertura da Licitação na Modalidade Pregão Eletrônico, do tipo menor preço por lote, cujo objeto é aquisição de material pra exames audiológicos – Eletrodo para exame Bera, que do dia 23 de Junho de 2022 a 11 de julho de 2022 até às 08:00h (Horário de Brasília), estará recebendo as Propostas de Preços referentes a esta Licitação, no Endereço Eletrônico: https://www.bbmnetlicitacoes.com.br/. A Abertura das Propostas acontecerá no dia 11 de Julho de 2022 às 08:05h (Horário de Brasília) e o Início da Sessão de Disputa de Lances ocorrerá a partir das 09:00h no mesmo dia (Horário de Brasília). Informações (12) 3185-3000, ramal 3041 ou 3046, das 09h às 17h, ou no site: www.lorena.sp.gov.br.

Prefeitura Municipal de Cruzeiro
Estado de São Paulo

EDITAL DE PREGÃO PRESENCIAL nº 028/2022.
PROCESSO DE COMPRA Nº 217/2022

OBJETO: "REGISTRO DE PREÇOS VISANDO A AQUISIÇÃO DE UNIFORMES PARA A SECRETARIA MUNICIPAL DE OBRAS E SERVIÇOS PÚBLICOS, DE ACORDO COM ESPECIFICAÇÕES CONSTANTES NO ANEXO I DO EDITAL ".

Abertura: 28/06/2022 – Sessão Pública: 12/07/2022 – 09:30h.

O Edital estará à disposição para retirada pelo site www.cruzeiro.sp.gov.br, a partir da data de abertura.

Cruzeiro, 27 de junho de 2022.

Thales Gabriel Fonseca
Prefeito Municipal

Bruna Silva
Pindamonhangaba

Após 34 anos de atividades, Pindamonhangaba encerrou o funcionamento do aterro sanitário, localizado próximo à rodovia Presidente Dutra. Para que o local tenha nova funcionalidade, a secretaria de Meio Ambiente discute em parceria com a Cetesb (Companhia Ambiental do Estado de São Paulo) as exigências e necessidades operacionais do local.

O aterro foi implantado em 1988, com projeto elaborado pela agência governamental. Na época, a companhia incentivava as prefeituras a efetuarem a destinação correta dos resíduos.

Segundo a Prefeitura, o aterro não está recebendo resíduos domésticos ou outros gêneros. A secretária de Meio Ambiente, Maria Eduarda San Martin, enfatizou que "pelas exigências do último parecer técnico existem algumas medidas a serem tomadas, como ajustes em alguns drenos e a cobertura final com terra".

Por outro lado, a secretária lembrou que embora o espaço não esteja recebendo resíduos, a atividade não será encerrada por completo. O aterro terá acompanhamento geotécnico de estabilidade, além de serviços de manutenção, como a melhoria de dreno.

"O aterro continua vivo. Embaixo da terra, o material depositado continua sua decomposição, gerando chorume e gás em movimento, por isso é necessário o adequado controle e monitoramento do local. Com o tempo, esses valores diminuirão conforme o fator de decomposição reduzir, mas nossa tarefa continuará por anos e incluirá o monitoramento periódico da qualidade da água do lençol freático", destacou Maria Eduarda.

VALE informática
A SUA INTEGRADORA DE SOLUÇÕES
ASSISTÊNCIA TÉCNICA, COMPUTADORES, NOBREAKS, IMPRESSORAS:
TEMPO DE RESPOSTA DE ATÉ QUATRO HORAS:
33 ANOS DE KNOW-HOW VOLTADA PARA EMPRESAS:
EXPERIMENTE A VALE INFORMÁTICA!
COM ELA, SEUS DADOS SERÃO MUITO BEM PRESERVADOS E VOCÊ FOCA APENAS NO SEU NEGÓCIO!
Rua Costa Braga, 84 - Centro - Guaratinguetá - SP
E-mail: suporte@valeinformatica.com.br vendas@valeinformatica.com.br
infra@valeinformatica.com.br
Tel/Fax: (12) 3132-2677

INVERNO SOLIDÁRIO
SUA DOAÇÃO PODE AQUECER MUITAS VIDAS!
O QUE DOAR?
Peças de roupa, toucas, meias, luvas, cobertores e mantas em bom estado.
ONDE DOAR?
Fundo Social de Solidariedade:
Avenida Jorge Tibiriçá, 858, Centro – (12) 3211-8011.
Em pontos diversos da cidade com as **caixas da campanha Inverno Solidário.**
cruzeiro.sp.gov.br PrefeituradeCruzeiro prefeituradecruzeiro
FUNDO SOCIAL DE SOLIDARIEDADE CRUZEIRO-SP
PREFEITURA DE Cruzeiro CONSTRUINDO UMA NOVA CIDADE.

Prefeitura de Lorena amplia apoio aos ex-internos da Fundação Casa

Parceria para otimizar processo de ressocialização; medida beneficia ex-internos da instituição

Lucas Barbosa
Lorena

Foto: Divulgação PML

Encontro com diretor da Fundação Casa e administração municipal, que definiu destino de ex-internos

Buscando oferecer oportunidades para que ex-internos na Fundação Casa não recorram novamente ao crime, a Prefeitura de Lorena e a direção da autarquia firmaram na última semana um acordo para o desenvolvimento do programa Pós-Medidas. A ação garante a ampliação de recursos e de atividades destinadas à ressocialização de adolescentes infratores.

Além do prefeito Sylvio Ballerini (PSDB), e do diretor da Fundação Casa de Lorena, Emerson Stocco, participaram da cerimônia de assinatura do convênio, na tarde da última quinta-feira (23), no Paço Municipal, o secretário Assistência e Desenvolvimento Social, Claudio Freitas, a coordenadora do Creas (Centro de Referência Especializado em Assistência Social), Denize do Amaral, e o secretário de Negócios Jurídicos, Rodolfo Barbosa. O acordo prevê a cooperação entre as instituições para o atendimento de adolescentes egressos da Fundação Casa, no cumprimento de medidas socioeducativas.

O secretário de Assistência e Desenvolvimento Social explicou que apesar de desde o ano passado o Município já prestar apoio aos ex-internos, a celebração do convênio formaliza a parceria com a direção da Fundação Casa. O ato oficializa também a ampliação de recursos municipais, que passarão de R$ 25 para R$ 60 mil, destinados anualmente ao Instituto Dialogare, sediado em Lorena, para o desenvolvimento de ações de suporte aos egressos, como atendimento psicológico, cursos de qualificação profissional e oficinas educativas e esportivas. "Contribuindo no processo de ressocialização, as iniciativas, como as oficinas de barbearia e de estética automotiva, gerarão oportunidades de trabalho aos egressos. Estamos buscando também captar mais recursos públicos e privados para que possamos colocar em prática outros projetos que poderão auxiliar muito esses jovens", explicou Freitas.

A expectativa municipal é que 45 egressos da Fundação Casa de Lorena sejam beneficiados ao longo deste ano pelo programa Pós-Medidas, assim contando com o apoio da Prefeitura e da autarquia estadual, para que possam seguir suas vidas longe da criminalidade.

Atenção para o consumo de água nos períodos mais secos

Da Assessoria
Piquete

O início do inverno indica tempo seco, em consequência da diminuição das chuvas, o que leva uma queda no nível de água dos reservatórios. Os cuidados com o consumo precisam ser redobrados nesta época do ano. Quando as temperaturas caem é comum que demoremos mais no banho, porém, o indicado é que este seja o mais breve possível, começando preferencialmente pelo fechamento do registro ao se ensaboar. Não é fácil, mas, é uma medida de contenção de uso importante! Além disso, no momento de escovar os dentes é recomendado que se feche a torneira enquanto se higieniza a boca. O mesmo vale para a lavagem de louças, carros, calçadas e todas as atividades residenciais ou de higiene pessoal.

A dica é substituir a água por algum objeto de limpeza, por exemplo, se possível na calçada ou varanda, optar pelo uso da vassoura, ou na lavagem do carro ao invés da mangueira, contar com o auxílio de um balde. Dessa forma o ambiente continua limpo e você contribui na economia de água.

O diretor da Águas Piquete, Mateus Banaco, realça a importância da economia neste período com temperaturas mais baixas. "São muitas iniciativas que podemos tomar para o uso consciente do recurso hídrico, basta nos atentarmos às práticas sustentáveis em cada atividade do cotidiano. Além dos cuidados, é preciso realizar a manutenção na rede hidráulica das residências, para verificar, por exemplo, se não há vazamentos. Com todos fazendo sua parte, podemos passar pelo inverno com cautela e tranquilidade." finaliza Banaco.

Foto: Reprodução

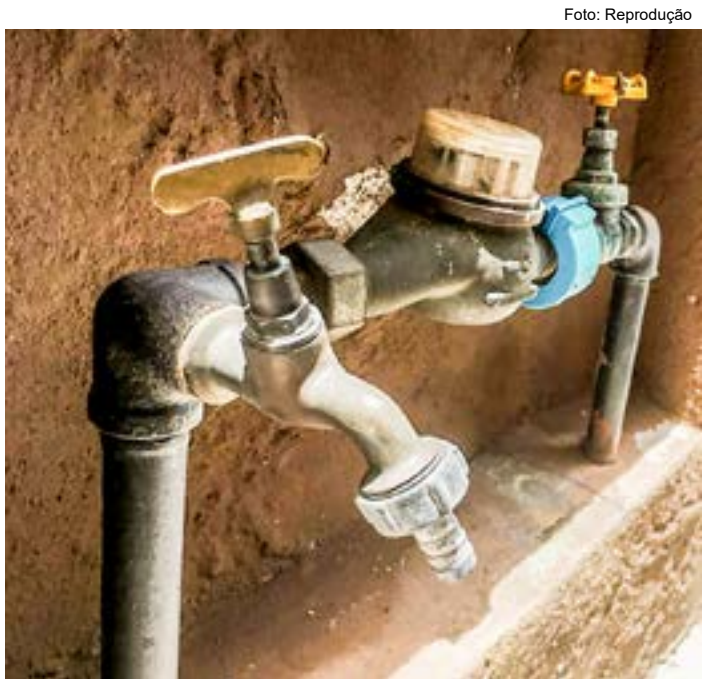

Cuidado com o consumo é destaque de campanha para o inverno

• CRIAÇÃO DE 2.049 POSTOS DE TRABALHO EM 2021

• PROGRAMA MAIS PINDA + DE 2 MIL CAPACITAÇÕES

• AUMENTO DE 124% NO VOLUME DE EXPORTAÇÃO

TUDO FEITO PRA VOCÊ.
#TUDOISSOÉPINDA
Prefeitura de Pindamonhangaba
www.pindamonhangaba.sp.gov.br