WWW.JORNALATOS.NET A SUA INFORMAÇÃO DIÁRIA

JORNAL ATOS

ANO 28 | R$ 1,50 | RMVALE, SÁBADO, 25 DE JUNHO DE 2022 | N.º 4.080

Soliva revela investimento de R$ 15 milhões para UPA

Unidade passa a receber PS e conta com orçamento milionário para custear primeiros meses; Guará busca maior apoio estadual à saúde

Alvo de cobranças por parte da Câmara nas últimas semanas, a Prefeitura de Guaratinguetá revelou na quinta-feira (23) detalhes do plano gestor e financeiro da UPA (Unidade de Pronto Atendimento) que será inaugurada em breve na região central. Construído por meio de recursos federais, o aparelho de saúde será responsável pelo atendimento a casos de urgência e emergência.

Ao programa **Atos no Rádio**, o prefeito Marcus Soliva (PSC) confirmou a recente assinatura do contrato com a direção da Santa Casa, que será a gestora da UPA. Além de explicar que o trâmite não necessitou da abertura de licitação, já que a contratada é uma entidade filantrópica, ele destacou que a escolha levou em conta o fato de que será mais ágil a transferência de pacientes da UPA ao prédio Santa Casa, já que no fim do ano passado foi implantada uma passarela interligando os dois hospitais.

Pág. 3

Com não popular à Festa do Tropeiro, Guilherme Carvalho recebe 92,53% de aprovação

Um dos municípios da região que mais surpreendeu na evolução administrativa e de atendimentos nos últimos anos. Essa é a avaliação que boa parte dos moradores de Silveiras têm feito da cidade. A administração de Guilherme Carvalho (PSDB) foi foco da primeira pesquisa de popular realizada pelo **Jornal Atos**. O projeto focou ainda outro tema que tem dominado as rodas de conversas: a realização da Festa do Tropeiro em meio a nova crescente de casos da Covid-19. Uma equipe do **Atos** foi à cidade para ouvir moradores de 17 bairros. O trabalho entrevistou 67 pessoas que responderam sobre temas como saúde e administração, além da avaliação do Executivo e Legislativo. Foram 32 mulheres e 34 homens (uma pessoa não se identificou quanto ao gênero), entre 18 a 80 anos, com grau de escolaridade entre não alfabetizados a ensino superior.

Pág. 5

Sem renovação, GCM de Lorena fica desarmada para curso

Líder regional em casos de assassinato no primeiro quadrimestre do ano, Lorena ganhou nesta semana um motivo a mais para aumentar a preocupação de sua população e autoridades em segurança. Por não ter atendido a tempo uma resolução da Polícia Federal que exige um novo modelo de treinamento para as GCM's (Guardas Civis Municipais) do país, a corporação de Lorena, desde quinta-feira (22) passou a atuar desarmada.

Pág. 4

Terra e pedras; condições da avenida Brasil indicam necessidade de pavimentação anunciada em Lorena

Lorena libera pavimentação de trecho da avenida Brasil

A secretaria de Obras e Planejamento Urbano de Lorena liberou as ordens de serviço para dois dos seis trechos que compreendem a avenida Brasil, que liga os bairros Vila dos Comerciários, Cidade Industrial e Santo Antônio. As empresas vencedoras têm até 15 dias para iniciar as obras. Reivindicação antiga dos moradores da via e de bairros adjacentes, a pavimentação é sempre apontada como uma alternativa para o trânsito do trecho e uma solução para problemas com poeira e lama, frequentemente narrados por quem mora no local. Esse é o relato de Regiane Santana (43), que mora próximo ao cruzamento da avenida com a rua Paraíba.

Pág. 3

Passaporte vacinal é vetado por vereadores de Pinda

Nagrin fala durante a sessão que arquivou o passaporte vacinal

Três meses de discussão. Esse foi o tempo que um projeto de lei que buscava barrar o passaporte vacinal, em Pindamonhangaba, teve de discussão antes de ser arquivado na Câmara. O argumento para a decisão sobre o documento é que não é competência da Casa legislar sobre a causa. O projeto, do vereador Gilson Nagrin (PP), buscava retirar a obrigatoriedade da carteira de imunização.

Pág. 3

Foto: Arquivo Atos

A Santa Casa de Aparecida, que arrecadou o montante de R$ 50 mil para ampliar os atendimentos

Santa Casa atinge meta de R$ 50 mil para tomografia

Uma campanha realizada pela Santa Casa de Aparecida, em busca de recursos para reforma de uma ala do hospital, conseguiu atingir a meta de R$ 50 mil. O valor será investido na adequação necessária para que a unidade hospitalar possa dar início à realização de exames com o aparelho de tomografia, cedido pelo Governo de São Paulo, mas que necessita de um espaço amplamente adequado para consultas.

Pág. 7

Cruzeiro tem R$ 15 milhões para obras de infraestrutura

Atendendo ao pedido da Prefeitura de Cruzeiro, o Governo do Estado confirmou na segunda-feira (20) a liberação de R$ 15 milhões para que o Município promova melhorias em sua infraestrutura urbana. De acordo com o Executivo, grande parte do montante será aplicado em obras de pavimentação.

Pág. 7

Festival Jazz & Vinhos é destaque para o fim de semana em Caraguá

O fim de semana promete muito jazz e blues para os apreciadores de vinhos de plantão no Litoral Norte. Caraguatatuba inicia na próxima quinta-feira, dia 30, a quinta edição do festival Jazz & Vinhos. Reunindo apresentações musicais gratuitas e 14 estandes destinados à comercialização de massas, queijos, fondues e doces.

Pág. 8

Estado conclui recuperação de estrada Potim a Guaratinguetá

Foi concluído no último fim de semana o recapeamento asfáltico da estrada vicinal Rafael Américo Ranieri, principal ponto de ligação entre Potim e Guaratinguetá. Além de facilitar o escoamento da produção agrícola, a recuperação da via beneficia moradores e prestadores de serviços que atuam nas cidades.

Pág. 8

Estado libera R$ 75 milhões a saneamento na RMVale

Cidades da RMVale (Região Metropolitana do Vale do Paraíba e Litoral Norte) estão em estudo para a utilização do montante de R$ 75 milhões liberado pelo governador do Estado, Rodrigo Garcia (PSDB), para obras de saneamento. As ações visam melhorar o tratamento de água e esgoto na região.

Pág. 7

Estado amplia vacinação contra a gripe

Com apenas 45,1% dos grupos prioritários imunizados, a Saúde do Estado ampliou, nesta semana, a campanha de vacinação contra influenza à população acima de seis meses de idade.

Pág. 7

COMPRA CERTA
Creta Limited 1.0L TGDI
GARANTA NA SUA COMPRA O CUPOM DE DESCONTO NA HYUNDAI SOLIVA.
ENTRADA + 48X
R$1.492,20
+ FINAL
Consulte todas as condições. Sujeito a alteração.
CCH: O plano com recompra garantida
Av. Padroeira do Brasil, 680 - Aparecida - SP
HYUNDAI | Soliva Motors | (12) 9 8820-0418 ou (12) 3105-1659 | SIGA-NOS @hyundaisoliva

ATOS E FATOS

Professor Márcio Meirelles

"No Brasil se faz o melhor do pior jeito possível"

Millôr Fernandes

O PETRÓLEO É NOSSO E O LUCRO DO GOVERNO!

É muito difícil explicar para a população a política de preços dos combustíveis.

Por uma razão muito simples: a Petrobras sempre foi administrada pelo braço político com ideologias retrógradas, intervencionismo do governo, interesses eleitorais, corrupção, além da influência dos militares com suas ideias de soberania e segurança nacional.

A Petrobras é uma empresa pública, uma sociedade anônima, com títulos negociados na Bolsa e o governo o maior acionista.

Perdeu a sua condição de estatal.

O movimento de estatização de atividades econômicas, uma marca do pós-guerra, diante da impossibilidade do capital privado em arcar com grandes investimentos e o capital privado locando seus recursos na reconstrução de seus países.

Na década de 1980 os países, com suas economias restabelecidas, se livram das empresas estatais.

No Brasil, o caminho inverso, o crescimento brutal das estatais, como fonte de captação de recursos dos petrodólares que levou o país a uma dívida externa impagável.

Os militares entendiam que os juros seriam sempre razoáveis.

O milagre econômico dos militares, a desgraça mortal para a economia brasileira.

A maior dívida externa do ocidente!

Na cabeça dos brasileiros continua estatal e daí a dificuldade de falar em privatização, mesmo assim, quando o petróleo não é mais estratégico e sim a inovação tecnológica como fator de desenvolvimento.

Nos últimos anos, aproximadamente 15 anos, o país passou a ser considerado autossuficiente, ou seja, a produção supera o consumo.

Este fato usado politicamente pelo partido dos trabalhadores, como uma grande conquista do governo, mas não explicou a sociedade que este petróleo não poderia ser usado pelo país diante das suas características.

A necessidade de continuarmos importando!

O governo se omitiu sobre os tipos de petróleos: o leve e o pesado.

Como nossas refinarias foram projetadas e construídas para o petróleo pesado, - o importado -, quando da descoberta da rica bacia de Campos, do pré-sal, constatou-se que o petróleo era leve, ou seja, as nossas refinarias não conseguiriam refinar este tipo.

Passamos a ser exportadores de petróleo para a China.

No passado, o governo para angariar a simpatia popular e não aumentar os preços do combustível criou a Conta-Petróleo.

Aos que não sabem, a conta petróleo era uma conta onde o governo equalizava o preço do combustível vendido internamente diferenciado do preço do petróleo externo.

Na necessidade de controlar a inflação, com um mecanismo de controle direto, mantinha o preço da gasolina artificialmente baixo.

Para evitar prejuízos à Petrobras o governo então repassava a diferença de preços para a estatal com recursos do Tesouro Nacional (seu imposto).

O nome dessa conta: a Conta Petróleo.

A partir da Lei do Petróleo, aprovada no governo Fernando Henrique Cardoso, a ideia era de abrir o mercado e estimular a concorrência no setor.

Aos poucos, os preços começaram a ser reajustados e a acompanhar ao que era praticado no mercado internacional.

A razão é simples, pois com a abertura de mercado o importador surge como concorrente.

Não existe no ambiente econômico que hoje defenda o controle de preços como política válida de controle da inflação.

O risco, aliás, perigoso, está em semear expectativas milagrosas para um processo complexo e global.

O corte do ICMS é um deles, transferir aos Estados o sacrifício do corte da receita que é direcionada para a saúde, educação.

Porque o governo, diante da eminência da guerra no leste europeu não criou um fundo soberano com os dividendos e lucro da Petrobras?

O governo precisa de recursos para o orçamento secreto, aumento da verba de financiamento para a campanha eleitoral, para o cartão corporativo e assim por diante. Não é?

A Petrobras é a menos culpada, pois em quase 70 anos teve a oportunidade de mostrar que é uma empresa rentável, tem tecnologia de ponta, o qual o país deveria se orgulhar e não ser motivo de caos, segundo o presidente.

Da direita à esquerda, a Petrobras se mistura com oportunismo eleitoral enfrentado o problema com soluções demagógicas e medidas temerárias.

O Petróleo é nosso e a Petrobras é nossa!

Da direita à esquerda, a Petrobras se mistura com oportunismo eleitoral enfrentado o problema com soluções demagógicas e medidas temerárias

Política a conta-gotas...

Jogada ensaiada

É voz corrente entre os bem informados de Pinda que numa jogada estratégica o vereador Carlos de Moura – Magrão, não descarta um plano ambicioso de cumprir um mandato tampão, caso Dr. Isael resolva não concluir o ano de 2024 no comando da Prefeitura de Pinda. A conta é simples, se em março do ano das eleições Isael resolver aceitar um cargo de destaque no Governo Federal, e o vice Ricardo Piorino ficar impedido de assumir por causa do processo de sucessão, adivinha quem poderá assumir a máquina administrativa de Pindamonhangaba? O único obstáculo seria Norbertinho Moraes, que insiste em ser o próximo presidente da Câmara. Ou não? Ou sim...

Ingrediente

E pelo rumo que a disputa pela Câmara de Pinda deverá tomar nos próximos meses, Renato Cebola, que tenta apoio para viabilizar seu nome, vai ter trabalho dobrado, já que além de Norbertinho, Magrão começou a se mexer de cima pra baixo buscando a 'bênção' do gabinete, de ex-vereador e de pelo menos quatro dos onze colegas que votam. Se esta mexida virar 'sopa de cebola', com certeza será apenas para dar sabor...

Com ou sem?

Quem observa a movimentação dos presidenciáveis da Câmara de Guará acredita que no caso de polarização – como foi na eleição anterior – a diferença estaria no ocupante da terceira cadeira do PSD na Casa, ou seja, se Orville Teixeira ainda estiver sentado nela. Vantuir, com apoio do 'papa', tem grandes chances de vitória. Caso Marcelo Coutinho – Celão já tenha sido reconduzido ao cargo, Pedro Sannini ganha força, caso não desista da disputa, é claro...

Três realidades

No cenário eleitoral em curso, eleitores de Guaratinguetá cogitam três realidades de campanhas: Flavinho da Canção Nova e Augusto Ferreira do Sebrae – selecionando votos apenas dos 'puro-sangue' da entidade religiosa, no 'corre-corre' da vida comum, três prováveis postulantes a federal, Cabo Samuel, Fabricio Dias e o presidente da Câmara. Para estadual Regis Yasumura, Sargento Júlio e quem sabe, um terceiro nome. Soma-se a estes nomes à terceira realidade: uma infinidade de candidatos de outras praças – alguns com recursos para segurar bons 'cabos eleitorais' como Antonio Carlos 'de Caraguá´, Ortiz Jr. e Loreni, de Taubaté, além dos já deputados em reeleição buscando a retribuição eleitoral pelos trabalhos e recursos destinados a cidade. Ah! Há de se considerar, também, o nome de Neto Bota, nascido em Guará, mas com domicílio e histórico de vida pública em Caraguá, que vai trabalhar sua candidatura a estadual com Cabo Samuel.

Corram que 'ela' vem aí

Engana-se quem pensa que o prefeito Marcus Soliva não está de olho nas eleições de 2024 para subir mais um degrau na sua história política com Guaratinguetá. A meta é quebrar o paradigma da alternância de poder elegendo 'o seu ou sua' sucessora. Neste bonde, que viajam Regis Yasumura e João Vaz, tem passageiros como Miguel Sampaio, João Pita, Marcio Almeida, Dani Dias e mais três com destino a prefeito ou quem sabe, a vice.

Estadual e federal

Pelo visto Lorena também vai ser representada nas urnas com dois federais e um estadual. Cel. Quintino, que além de uma vaga no Congresso Nacional está de olho na Prefeitura em 2024 e o professor Daniel Munduruku, que pode garantir votos no estado todo – no segmento cultural indígena. Lembrando que Munduruku se tornou muito mais conhecido em âmbito nacional ao ser indicado para concorrer uma cadeira na Acedência Brasileira de Letras. Como candidato a estadual, o único da cidade que está se movimentando é o conhecido Bosco Automóveis, que no período oficial de campanha deverá ser mais divulgado.

Pente-fino

Ao que tudo indica, a harmonia entre os poderes de Lorena, em especial do Legislativo com Executivo e vice-versa, pode estar com prazo de validade vencendo, segundo o pessoal da Praça. Sobretudo se alguns vereadores continuarem convocando empresas prestadoras de serviços à Prefeitura para prestarem esclarecimentos aos parlamentares. Esta semana, por exemplo, além do secretário de Comunicação intimado a relatar aos nobres vereadores os trâmites da contratação de uma agência, outras duas empresas entraram no pacote investigativo da Casa de Leis.

Se não tem, reclamam...

...que falta, se tem, questionam – não dá pra entender, talvez não seja pra entender. Críticas surgiram pela falta de divulgação da comunicação da Prefeitura de Lorena; agora, estão criticando porque enfim conseguiram fazer a licitação e contrataram uma agência. A pergunta que fica para ambos os lados é simples: o que realmente está faltando comunicar?

O que é bom, continua

Em clima brando e cordial, os vereadores de Canas optaram por manter o presidente da Câmara, Laerte Zanin, por dois anos no comando do Legislativo. Reeleito, Laerte vai contar com Ernani José, como vice, Lucimar do Amaral, como primeiro secretário, e Edison Afonso, na segunda secretaria. Para os boateiros do pedaço, esta também será a garantia de estabilidade da prefeita Silvana Zanin para concluir seu mandato.

Prato reforçado

O prefeito Guilherme Carvalho bateu mais um recorde com os funcionários da Prefeitura: reajustou o vale alimentação mais que o dobro. De R$ 170 a R$ 400. O valor foi o maior na história do funcionalismo público de Silveiras. Desde que assumiu a administração, Guilherme tem declarado que a valorização dos servidores é de fundamental importância para a eficiência dos serviços prestados à população. Quem ficou 'se mordendo de raiva' foi o pessoal da motolândia, que ao contrário, só usou os funcionários como 'manobra eleitoreira'...

Não convidem para...

...a mesma picanha – o presidente da Câmara de Silveiras, Pedro Paulo e o vereador de oposição, Marco Aurélio, ainda que o churrasqueiro seja o Sidnei Ferreira e o assunto o acesso aos projetos e documentos da Casa de Leis...

Duro de 'matar' – versão...

...Cachoeira Paulista – Parece que o presidente da Câmara, Brejão, e seus 'chegados colegas de tribuna', já perceberam que achincalhar e ridicularizar o vereador Agenor Todico, talvez com a finalidade subjugá-lo a um outro alinhamento político, não será tarefa fácil. Esta semana, por exemplo, Todico conseguiu apoio da Justiça para 'desmascarar' os fakes que estão atuando nas redes sociais praticando injúrias, difamação e extorsão da verdade. Cabe agora ao Facebook, por força de liminar judicial e com pena de multa diária de R$ 500 até R$ 50 mil informar o IP utilizado para receber e postar as barbaridades. Em resumo, tem gente achando que poderá ser preso por um determinado motivo, mas vai acabar indo para o 'xilindró' por outro.

Ordem unida

Rolou pelas esquinas de Aparecida, esta semana, que a presidência da Câmara teve que falar mais alto na sessão para cobrar ordem e disciplina dos parlamentares nos trâmites da condução dos projetos. A voz coerente da mesa teve de lembrar os vereadores que as primeiras regras para o crescimento político é "saber ouvir e respeito para falar com credibilidade"!

Ajuda oportuna

O presidente da Câmara de Aparecida, Gu Castro, foi o interlocutor perfeito do prefeito Luiz Carlos – o Piriquito, junto ao Estado, nas reivindicações de recursos para o município. Com amizade direta com o secretário estadual da Agricultura, Itamar Borges, Gu conseguiu colocar a cidade na lista para receber além da reforma geral da Estrada dos Motas, uma pá carregadeira, uma moto niveladora, uma retroescavadeira e outros benefícios que vieram do próprio governador Rodrigo Garcia.

Gu Castro

Quem compara, vota!!!

André do Prado, Ricardo Piorino, Marcio Alvino e Dr. Isael Domingues

Até os opostos de Pinda admitem que, de fato, o prefeito Isael Domingues tem de mobilizar seu esquadrão de apoiadores políticos para retribuir, nesta eleição, o muito que a dupla de deputados André do Prado e Marcio Alvino fizeram pela cidade. Afinal, a soma de investimentos só em pavimentações em vias estaduais e municipais ultrapassa R$ 240 milhões, em aproximadamente 134 quilômetros. Ainda falta espaço para anotar uma quantidade absurda de recursos para outras finalidades como saúde, educação, esporte, social e etc... Deve ser por isso que até o governador Rodrigo Garcia quer participar do encontro que Dr. Isael e Piorino estão anunciando para segunda-feira, dia 27, no salão Marinelli, no bairro de Santa Cruz. Ah! Detalhe, estão sendo aguardadas mais de 3 mil pessoas.

Expediente

Jornal Atos
CNPJ 00.159.914/0001-08
Registro Civil: Cartório de Registros e Anexos - Guaratinguetá nº 9 - Fl 25 - Lv B-1
Oficial de Reg. de Tit. e Doc. Civil de Pessoas Jurídicas de Lorena - SP nº 27 Prot. Of. A-1. Lv. B-1, Fl. 29
www.jornalatos.net / e-mail.: atosdiario@gmail.com

EDITOR: EDER BILLOTA
Escritório Adm.: R. Mal. Deodoro da Fonseca, 173 - CEP.: 12401-010
Tel.: (12)3522-9571- Pindamonhangaba
Escritório Logística.: R. Dr. Carlos Salles, 83 CEP.: 12505-010/ **Tel. (12) 3133-3257** Guaratinguetá
Central de Redação e Gráfica: Estrada Santa Teresinha, 301 - CEP.: 12.608-100 - Lorena-SP
Tels.: (12) 3301-5005/3152-2148

Representante em São Paulo-SP: Revesp Representações - Tel.: (11) 5051-4811
Circulação: Aparecida - Cachoeira Paulista - Canas - Cruzeiro - Cunha
Guaratinguetá - Lorena - Pindamonhangaba - Potim - Roseira e Cidade do Vale Histórico

IMPRESSÃO: BILLOTA JORNAIS LTDA - ME
CNPJ: 06.304.064/0001-62 / INSCRIÇÃO ESTADUAL: 420.128.993-114
Oficial de Reg. de Tit. e Doc. e Civil de Pessoas Jurídicas de Lorena - SP nº 29 Prot. Of. A-1 Lv. B-1, Fl.

Soliva revela gestora e investimento de R$ 15 milhões para funcionamento da UPA

Unidade passa a receber, entre outros serviços, o Pronto Socorro Municipal e conta com orçamento milionário para custear primeiros meses; Guaratinguetá busca um maior apoio estadual para saúde

Lucas Barbosa
Guaratinguetá

Foto: Reprodução PMG

A Unidade de Pronto Atendimento de Guaratinguetá, prestes a ser entregue após período servindo como hospital de campanha contra covid

Alvo de cobranças por parte da Câmara nas últimas semanas, a Prefeitura de Guaratinguetá revelou na quinta-feira (23) detalhes do plano gestor e financeiro da UPA (Unidade de Pronto Atendimento) que será inaugurada em breve na região central. Construído por meio de recursos federais, o aparelho de saúde será responsável pelo atendimento a casos de urgência e emergência.

Ao programa **Atos no Rádio**, o prefeito Marcus Soliva (PSC) confirmou a recente assinatura do contrato com a direção da Santa Casa, que será a gestora da UPA. Além de explicar que o trâmite não necessitou da abertura de licitação, já que a contratada é uma entidade filantrópica, ele destacou que a escolha levou em conta o fato de que será mais ágil a transferência de pacientes da UPA ao prédio Santa Casa, já que no fim do ano passado foi implantada uma passarela interligando os dois hospitais.

Custeada por um investimento federal de R$ 3,07 milhões, a UPA assumirá os atendimentos a casos de urgência e emergência, o que resultará na desativação do Pronto Socorro Municipal, que atualmente funciona anexo ao Hospital Frei Galvão. Com sua construção iniciada em 2020, o prédio da UPA teve como primeira missão abrigar o Hospital de Campanha para o atendimento às vítimas da Covid-19.

Além de explicar a complexidade do processo de implantação da UPA, Soliva revelou detalhes do investimento municipal que será necessário para manter seu funcionamento. "Temos ainda muito assuntos importantes em discussão, já que não é nada simples transferir o serviço do PS para a UPA, que possui uma área ampla de 3.500 m². Isso é algo também que demanda esforço financeiro, já que a Prefeitura terá um gasto de R$ 15 milhões para custear o funcionamento da nova unidade por seis meses", explicou. "Apesar disso, essa mudança será benéfica, pois a proximidade da UPA à Santa Casa agilizará a transferência de pacientes graves, o que será determinante para salvarmos muitas vidas".

O novo aparelho público foi tema de debate nas últimas semanas na Câmara. Durante entrevista ao **Jornal Atos**, no último dia 17, o presidente da Comissão de Saúde, vereador Marcelo de Assis, o Marcelo da Santa Casa (PSD), cobrou do Executivo que sejam esclarecidos detalhes sobre a futura gestão da UPA, como seu contrato e plano operativo de trabalho.

Apesar da Prefeitura não cravar a data, a expectativa é que a nova unidade seja inaugurada no início de julho.

Apelo – Em sua participação no **Atos no Rádio**, Soliva aproveitou a oportunidade para descrever o cenário de dificuldades enfrentado pelo Vale do Paraíba na área da saúde e as ações que vêm desenvolvendo em busca de contribuir para a solução de parte dos problemas. Segundo o prefeito, seus principais objetivos são conquistar mais recursos estaduais para o setor e viabilizar a implantação de um hospital regional na cidade. "Estamos batalhando para conseguir o aval e o apoio financeiro necessário do Estado para que o Hospital Frei Galvão evolua para um atendimento regional. Já tivemos uma reunião sobre o tema com a secretaria estadual de Saúde e teremos uma nova na próxima segunda-feira (27). Isso ajudaria muito a região, que vem sofrendo com a falta de leitos de UTI (Unidade de Terapia Intensiva) e com uma demanda de mais de 21 mil cirurgias eletivas represadas, sendo seiscentas apenas em Guará. Percebo que o governador Rodrigo Garcia (PSDB) está empenhado em nos ajudar a mudar esse quadro".

Lorena libera a ordem de serviço para pavimentação de trecho da avenida Brasil

Primeira parte dos trabalhos tem início previsto para duas semanas

Foto: Gabriel Mota

Terra e pedras; condições da avenida Brasil indicam necessidade de pavimentação anunciada em Lorena

Gabriel Mota
Lorena

A secretaria de Obras e Planejamento Urbano de Lorena liberou na terça-feira (21) as ordens de serviço para dois dos seis trechos que compreendem a avenida Brasil, que liga os bairros Vila dos Comerciários, Cidade Industrial e Santo Antônio. As empresas vencedoras têm até 15 dias para iniciar as obras.

Reivindicação antiga dos moradores da via e de bairros adjacentes, a pavimentação é sempre apontada como uma alternativa para o trânsito do trecho, e uma solução para problemas com poeira e lama, frequentemente narrados por quem mora no local.

Esse é o relato de Regiane Santana (43), que mora próximo ao cruzamento da avenida com a rua Paraíba, logo após o fim do pavimento. Há oito anos no local, a operadora de caixa reclamou da dificuldade para manter a casa limpa. "Quando chove fica uma lameira ali na porta da minha casa, fica poça de água. Até mesmo quando o vizinho lava, ou eu, a garagem, fica tudo empoçado ali perto de casa. Aí a gente passa com o carro sobre a poça ou pisamos na lama".

O trecho habitado por Regiane será contemplado nessa primeira leva de obras. Para o desenvolvimento do projeto, a avenida foi dividida em seis trechos. A metade é custeada por convênios estaduais e a outra, por federais.

Enquanto os investimentos vinculados ao Estado já tiveram avanços, com a possibilidade de início das obras, a verba relacionada ao governo federal ainda não foi liberada.

"Está em fase de documentação no sistema. Convênios federais são um pouco mais complicados, exigem mais papelada documentação, então acaba atrasando um pouquinho", afirmou a secretária de Obras e Planejamento Urbano de Lorena, Rosana Reis, que espera que avanços devem ocorrer ainda este ano para a liberação de recursos federais para o trecho em questão.

Quanto ao convênio estadual, duas das três ordens de serviço já foram assinadas. A primeira contempla a área entre os cruzamentos com as ruas Pará e Tiradentes (R$288 mil de investimento).

A segunda, entre as ruas Tiradentes e Maranhão (R$356 mil), também envolve a implantação de um sistema de drenagem entre as ruas Rio Grande do Norte e Alagoas. Já a terceira liberação, entre as ruas Maranhão e Paraíba (R$876 mil), depende da conclusão da segunda etapa, pela complexidade da reforma de drenagem.

Sem intercorrências, Rosana Reis acredita que o serviço de pavimentação seja concluído em até sessenta dias, no primeiro trecho, a partir do momento em que as obras tiverem início. Já a instalação da drenagem pode demorar de três a quatro meses.

As empresas vencedoras têm o prazo de até 15 dias para iniciarem as reformas. O trecho que será contemplado pelo governo federal, que segue sem obras, compreende a área entre os cruzamentos com as ruas Paraíba e Silvio Costa.

Câmara arquiva PL de passaporte vacinal em Pindamonhangaba

Projeto de lei do vereador Gilson Nagri tentava impedir comprovação vacinal

Foto: Divulgação PMP

Autor do projeto, Nagrin fala em sessão, que arquivou o passaporte

Bruna Silva
Pindamonhangaba

Três meses de discussão. Esse foi o tempo que um projeto de lei que buscava barrar o passaporte vacinal, em Pindamonhangaba, teve de discussão antes de ser arquivado na Câmara. O argumento para a decisão sobre o documento é que não é competência da Casa legislar sobre a causa.

O projeto, de autoria do vereador Gilson Nagrin (PP), buscava retirar a obrigatoriedade de apresentação da carteira de imunização no município. Ainda em março deste ano, ele afirmou que desta forma seria garantida a liberdade, e esta lei teria como objetivo "parar a obrigatoriedade" e que "não entra nos méritos de eficácia, porque quem se vacina transmite a doença também". O PL, que ainda estava em tramitação interna, foi discutido primariamente ainda no dia 21 de março, o que causou insatisfação entre os parlamentares.

O parecer da Casa entendeu que a competência, acerca da obrigatoriedade da apresentação do comprovante de vacinação, é do Executivo. Conforme relato do autor do projeto, o documento foi analisado também pelas comissões de Justiça e Saúde e seguiram as recomendações do setor jurídico do Legislativo.

No último mês, um grupo participou de uma audiência pública realizada na Câmara para discutir a obrigatoriedade da apresentação do documento. Para Nagrin, a falta de acolhimento de seu projeto foi como uma "sacanagem" dos parlamentares, uma vez que ele poderia conquistar mais notoriedade entre os eleitores.

Desde o início da campanha de imunização contra a Covid-19, Pindamonhangaba vacinou 96,5% com a primeira dose, 90,7% com a segunda dose e 72,3% da população com a dose de reforço. Ao todo, a cidade registrou 37,1 mil casos de coronavírus, e cerca de quinhentas pessoas não resistiram às complicações da doença. Conforme boletim médico, atualmente, nove pessoas estão hospitalizadas para tratamento da doença.

Perda do prazo e mudança de sistema impedem GCM de atuar armada em Lorena

Guarda Civil se prepara para curso de readaptação; Prefeitura enfrenta dificuldades para adquirir munições

Da Redação
Lorena

Foto: Reprodução

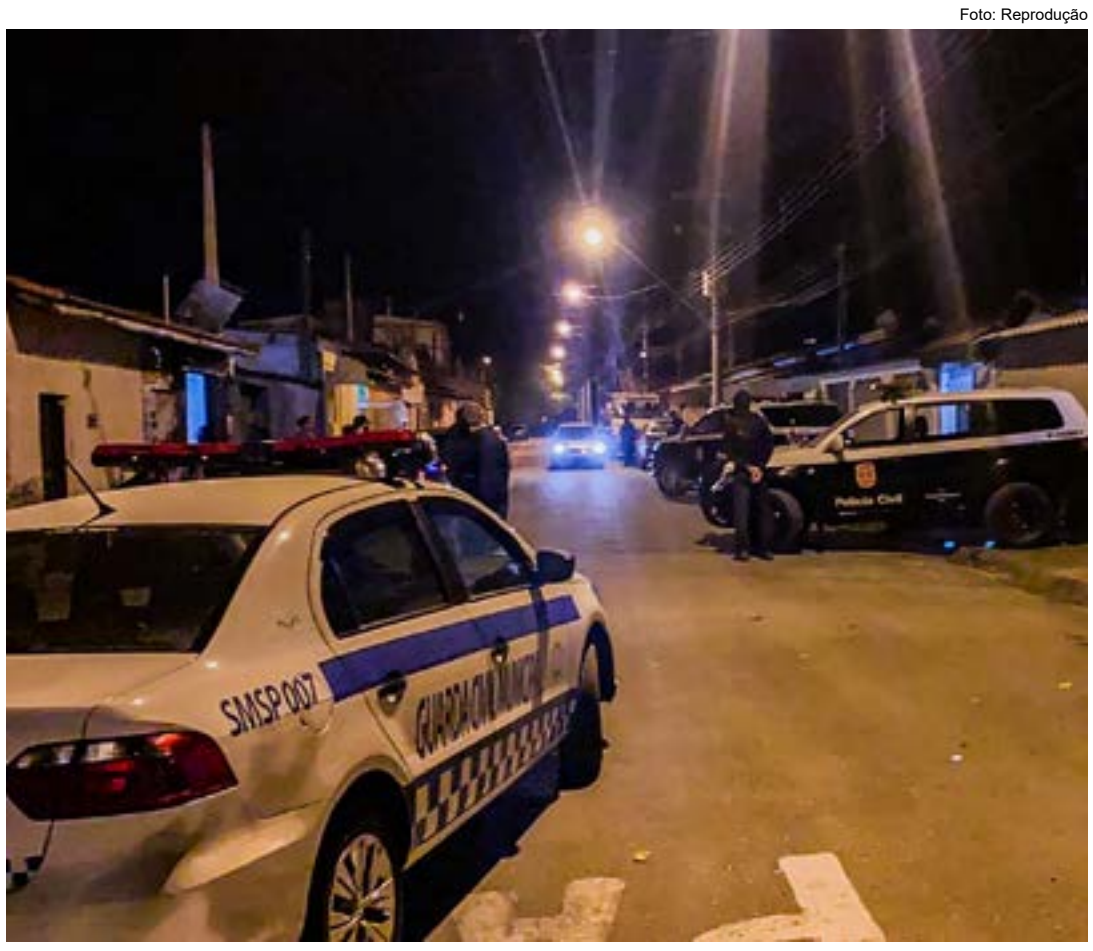

Operação com participação da GCM; corporação fica impedida de atuar armada durante duas semanas

Líder regional em casos de assassinato no primeiro quadrimestre do ano, Lorena ganhou nesta semana um motivo a mais para aumentar a preocupação de sua população e autoridades em segurança. Por não ter atendido a tempo uma resolução da PF (Polícia Federal), que exige um novo modelo de treinamento para as GCM's (Guardas Civis Municipais) do país, a corporação de Lorena passou nesta quinta-feira (22) a atuar desarmada.

Durante entrevista ao **Jornal Atos**, na terça-feira (21), o secretário de Segurança de Lorena, Alfredo Pereira, explicou que a pasta solicitou à PF em março a renovação do porte de armas dos 19 GCM's que atuam na cidade desde 2017, procedimento necessário a cada cinco anos. Até então acreditando que o processo ocorreria sem entraves, o Município foi surpreendido no fim de abril ao ser informado que teria de providenciar a participação de seus agentes em um novo modelo de treinamento de uso de armas de fogo. A exigência, que atinge todos os cursos de formação de GCM's do país, atende a uma portaria publicada pela PF em 14 de abril, que estabelece mudanças no currículo da disciplina de armamento e tiro.

Considerada pelo Consems (Conselho Nacional de Secretários e Gestores Municipais de Segurança) como uma alternativa para reduzir os custos e acelerar o processo de liberação do porte de armas aos servidores municipais, a resolução federal extinguiu a exigência de treinamentos com armas automáticas, como metralhadoras e carabinas, para as GCM's das cidades que não possuem esse tipo de armamento. Outra mudança foi a diminuição do número de disparos que devem ser efetuados pelos agentes ao longo do curso. Assim, os profissionais passarão a treinar 280 tiros com pistolas semiautomáticas (calibres 9mm, .40 e 380), ao invés de 400. A prática de disparos com revólver também teve sua carga reduzida, caindo de 320 para 120.

Segundo Alfredo Pereira, Lorena já possui um convênio com a GCM de São José dos Campos, que ministrará gratuitamente o curso exigido pela PF, porém o Município enfrenta um impasse que o levou a não conseguir autorização para a renovação do porte de armas dos servidores dentro do prazo legal, expirado na quarta-feira (22). "O que nos 'amarrou' foi a falta de munições disponíveis para a compra no mercado, já que a CBC (Companhia Brasileira de Cartuchos) vem enfrentando dificuldade para conseguir atender a alta demanda das prefeituras e de estabelecimentos de tiro esportivo. Essa situação impossibilitou o início do treinamento prático dos nossos profissionais, e consequentemente, uma renovação mais ágil de seus portes de armas".

O secretário de Segurança explicou também como o Executivo vem buscando solucionar o entrave para que a GCM volte a trabalhar armada. "Ainda nesta semana a nossa equipe iniciará as aulas teóricas em São José, sendo que o curso completo deverá durar até três semanas. Apesar de já estarmos com a licitação aberta para a aquisição de munições para pistola calibre 380, creio que será difícil que elas sejam entregues nas próximas duas semanas, o que atrasará a conclusão das aulas práticas. Estamos fazendo tudo que está ao nosso alcance, como o convênio de treinamento e a apresentação de toda a documentação exigida pela PF, mas temos que aguardar a chegada das munições".

O chefe da pasta ressaltou ainda que apesar dos GCM's estarem impedidos de utilizarem armas de fogo, o que os impossibilita de atuarem em ações ostensivas e preventivas ao lado da Polícia Militar, eles mantêm o serviço de segurança patrimonial em diversos prédios e espaços públicos espalhados pela cidade.

Foto: Reprodução

Vacinação contra a gripe, que volta ao público geral em toda região

Estado amplia vacinação da gripe

Da Redação
RMVale

Com apenas 45,1% dos grupos prioritários imunizados, a secretaria Estadual de Saúde ampliou, nesta semana, a campanha de vacinação contra influenza para toda a população acima de seis meses de idade.

De acordo com o Estado, a vacina aplicada é a trivalente, produzida pelo Instituto Butantan, composta pelos vírus H1N1, a cepa B, e o H3N2, que causou surtos no fim do último ano. Iniciada há cerca de três meses, a campanha atingiu menos da metade do público-alvo, com 7,9 milhões de doses aplicadas.

Entre as pessoas acima de 60 anos, a cobertura vacinal chegou a 61,7% em todo o estado, enquanto entre as crianças, o índice ficou em 42%. Entre gestantes, a taxa de vacinação foi ainda menor, com 31,5%. O único grupo a completar a cobertura vacinal foi o indígena, com 100%.

Somente neste ano, mais de 1,6 mil pessoas precisaram ser hospitalizadas devido à influenza. A recomendação é que a população vá até a unidade de vacinação mais próxima. Para aqueles que foram contaminados pela Covid-19, a indicação é que sejam imunizados imediatamente após o isolamento social.

Com não da população à Festa do Tropeiro, Guilherme Carvalho tem 92,53% de aprovação

Pesquisa Jornal Atos aponta avaliação sobre administração, saúde e realização do evento em Silveiras

Da Redação
RMVale

Foto: Divulgação PMS

Guilherme Carvalho recebe lote de vacinas para campanha em Silveiras; prefeito tem avaliação recorde em pesquisa que mostra apoio à saúde

Um dos municípios da região que mais surpreendeu na evolução administrativa e de atendimentos nos últimos anos. Essa é a avaliação que boa parte dos moradores de Silveiras têm feito da cidade. A administração de Guilherme Carvalho (PSDB) foi foco da primeira pesquisa de popular realizada pelo **Jornal Atos**. O projeto focou ainda outro tema que tem dominado as rodas de conversas: a realização da Festa do Tropeiro em meio a nova crescente de casos da Covid-19.

Uma equipe do **Atos** foi à cidade para ouvir moradores de 17 bairros. O trabalho, realizado no último dia 9, entrevistou 67 pessoas, que responderam sobre temas como saúde e administração, além da avaliação do Executivo e Legislativo.

Foram 32 mulheres e 34 homens (uma pessoa não se identificou quanto ao gênero). Os entrevistados variaram de 18 a 80 anos, com grau de escolaridade entre não alfabetizados a ensino superior.

Entre os entrevistados, 42 (62,68%) apontaram a administração de Guilherme Carvalho como boa e 8 (11,94%) como ótima. No total, a aprovação do prefeito atingiu 92,53%, recorde na região.

Com cinco anos e seis meses de administração, Carvalho assumiu a cidade com o cofre em baixa, saúde desestruturada e com contato raso junto ao Estado e União. Já em seu segundo mandato, o saldo positivo de convênios realizados, postos de saúde estruturados e estrutura levada a bairros mais distantes.

Já o tema da vez, é a retomada da Festa do Tropeiro. Maior evento cultural do município de sete mil habitantes, a festa chega, de acordo com o secretário de Turismo da cidade Leandro Meirinho, a reunir até trinta mil pessoas. Mas o aumento nos registros de contaminados pelo novo coronavírus colocou em xeque a realização.

Com a interrogação, o **Jornal Atos** também abordou a opinião da população quanto à festa. Dos 67 ouvidos, 26 foram a favor (38%) e 41 foram contra a realização.

Pós e contras – Outros temas também foram abordados. A avaliação da saúde apontou que 4,47% veem como ruim o serviço, contra 19,40% como regular, 64,17% boa e 11,94% avaliam como ótima.

Mas não foi apenas a Prefeitura alvo da avaliação. A Câmara também passou pelo crivo popular. 14,92% dos entrevistados veem o trabalho dos vereadores como ruim, enquanto 25,37% votaram regular, 46,26% como boa, 2,98% ótima e 2,98% não souberam responder.

REALIZAÇÃO DA FESTA DO TROPEIRO E PEÃO NESTE MOMENTO:

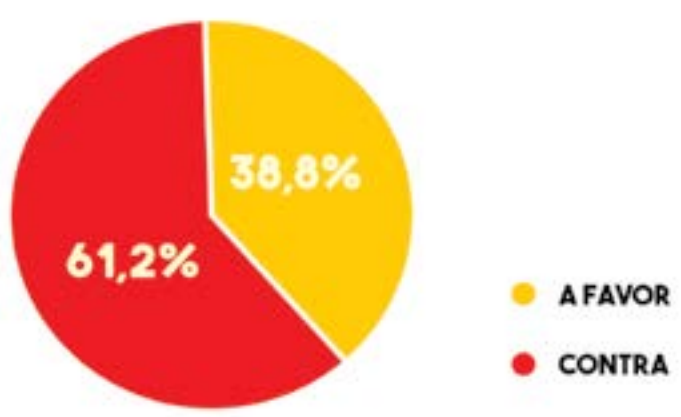

QUAL A AVALIAÇÃO DA ADMINISTRAÇÃO MUNICIPAL:

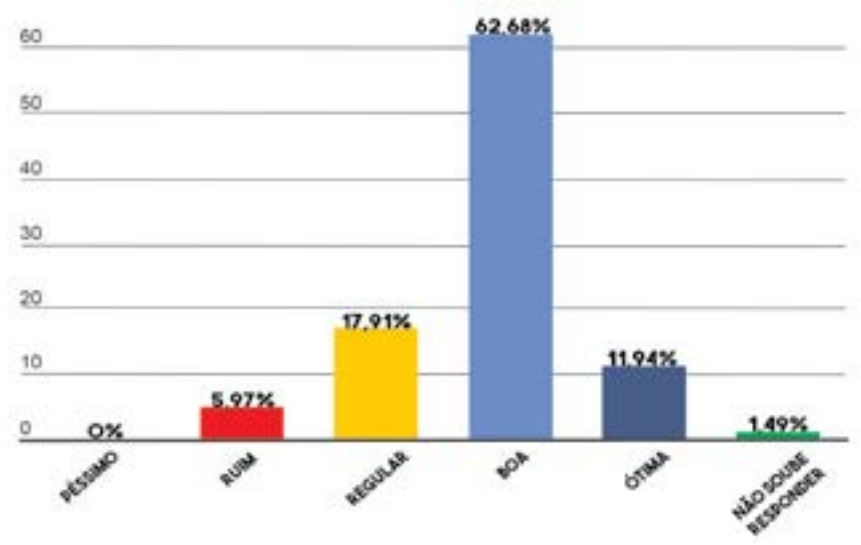

Lopes MALERBA
Porque anunciar na Lopes Malerba?
Consultoria especializada
01
Processo totalmente online
02
Suporte em todas as etapas
03
Seu imóvel nos principais portais
04
Segurança durante o processo
05
Anúncio gratuito
06
Visite nosso site e confira todas as facilidades para fazer um bom negócio!
malerba.lopes.com.br
(12) 3301.7899 lopesmalerba
Praça Rosendo Pereira Leite, 31 . Jardim Margarida . Lorena/SP

Consultas médicas com diversos especialistas renomados por apenas
R$20*
*Valor da coparticipação mediante contratação do plano de saúde.
CAS
(12) 99148-2196

Pindamonhangaba encerra aterro sanitário depois de três décadas

Bruna Silva
Pindamonhangaba

Após 34 anos de atividades, Pindamonhangaba encerrou o funcionamento do aterro sanitário, localizado próximo à rodovia Presidente Dutra. Para que o local tenha nova funcionalidade, a secretaria de Meio Ambiente discute em parceria com a Cetesb (Companhia Ambiental do Estado de São Paulo) as exigências e necessidades operacionais do local.

O aterro foi implantado em 1988, com projeto elaborado pela agência governamental. Na época, a companhia incentivava as prefeituras a efetuarem a destinação correta dos resíduos.

Segundo a Prefeitura, o aterro não está recebendo resíduos domésticos ou outros gêneros. A secretária de Meio Ambiente, Maria Eduarda San Martin, enfatizou que "pelas exigências do último parecer técnico existem algumas medidas a serem tomadas, como ajustes em alguns drenos e a cobertura final com terra".

Por outro lado, a secretária lembrou que embora o espaço não esteja recebendo resíduos, a atividade não será encerrada por completo. O aterro terá acompanhamento geotécnico de estabilidade, além de serviços de manutenção, como a melhoria de dreno.

"O aterro continua vivo. Embaixo da terra, o material depositado continua sua decomposição, gerando chorume e gás em movimento, por isso é necessário o adequado controle e monitoramento do local. Com o tempo, esses valores diminuirão conforme o fator de decomposição reduzir, mas nossa tarefa continuará por anos e incluirá o monitoramento periódico da qualidade da água do lençol freático", destacou Maria Eduarda.

Atenção para o consumo de água nos períodos mais secos

Águas Piquete alerta sobre atitudes conscientes durante o inverno

Da Assessoria
Piquete

O início do inverno indica tempo seco, em consequência da diminuição das chuvas, o que leva uma queda no nível de água dos reservatórios. Os cuidados com o consumo precisam ser redobrados nesta época do ano. Quando as temperaturas caem é comum que demoremos mais no banho, porém, o indicado é que este seja o mais breve possível, começando preferencialmente pelo fechamento do registro ao se ensaboar. Não é fácil, mas, é uma medida de contenção de uso importante! Além disso, no momento de escovar os dentes é recomendado que se feche a torneira enquanto se higieniza a boca. O mesmo vale para a lavagem de louças, carros, calçadas e todas as atividades residenciais ou de higiene pessoal.

A dica é substituir a água por algum objeto de limpeza, por exemplo, se possível na calçada ou varanda, optar pelo uso da vassoura, ou na lavagem do carro ao invés da mangueira, contar com o auxílio de um balde. Dessa forma o ambiente continua limpo e você contribui na economia de água.

O diretor da Águas Piquete, Mateus Banaco, realça a importância da economia neste período com temperaturas mais baixas. "São muitas iniciativas que podemos tomar para o uso consciente do recurso hídrico, basta nos atentarmos às práticas sustentáveis em cada atividade do cotidiano.

Foto: Reprodução

Cuidado com o consumo é destaque de campanha para o inverno

Além dos cuidados, é preciso realizar a manutenção na rede hidráulica das residências, para verificar, por exemplo, se não há vazamentos. Com todos fazendo sua parte, podemos passar pelo inverno com cautela e tranquilidade." finaliza Banaco.

Editais Proclamas - Pindamonhangaba

Maria Auxiliadora da Silva Marcondes
Oficial de Registro Interina
Registro Civil das Pessoas Naturais e de Interdições e Tutelas da Sede Comarca de Pindamonhangaba SP
Rua Marechal Deodoro da Fonseca nº 50 - CEP.: 12401-000
Tel.: (X12) 3642-4185

Faço saber que pretendem casar-se e apresentaram os documentos exigidos pelo Art. 1.525, do Código Civil Brasileiro:
RODRIGO SOARES DE OLIVEIRA, de nacionalidade brasileira, profissão metalurgico, estado civil divorciado, de 39 anos de idade, nascido em Pindamonhangaba-SP, no dia 16 de outubro de 1982, residente e domiciliado Rua Guanumbi, nº 44, Maricá, Pindamonhangaba SP, filho de EDVALDO SEBASTIÃO DE OLIVEIRA e GILDA SOARES MARQUES DE OLIVEIRA.
CRISTINA TELMA MARIN ZEFERINO, de nacionalidade brasileira, profissão auxiliar de cozinha, estado civil solteira, de 37 anos de idade, nascida em Pindamonhangaba-SP, no dia 01 de dezembro de 1984, residente e domiciliada Rua Guanumbi, nº 44, Maricá, Pindamonhangaba SP, filha de ASSIS ZEFERINO e MARIA ALICE MARIN ZEFERINO. Apresentaram os documentos I, III, IV e V, do Art. 1.525, do Código Civil. Se alguém souber de algum impedimento, oponha-o na forma da Lei.
Pindamonhangaba, 23 de junho de 2022.

Faço saber que pretendem casar-se e apresentaram os documentos exigidos pelo Art. 1.525, do Código Civil Brasileiro:
MARLON ÉRIKLES GOMES DA SILVA, de nacionalidade brasileira, profissão autônomo, estado civil solteiro, de 26 anos de idade, nascido em Pindamonhangaba-SP, no dia 18 de novembro de 1995, residente e domiciliado Rua Emílio Zaluar, nº 451, Residencial Ouro Verde, Pindamonhangaba SP, filho de MARCO AURELIO GOMES DA SILVA e EDYLENE MARIA DA CONCEIÇÃO SILVA.
PAOLA CAROLINE JUVENAL ALVES, de nacionalidade brasileira, profissão analista de suporte junior, estado civil solteira, de 24 anos de idade, nascida em Campos do Jordão-SP, no dia 30 de janeiro de 1998, residente e domiciliada Rua Emílio Zaluar, nº 451, Residencial Ouro Verde, Pindamonhangaba SP, filha de JOSÉ EDSON ALVES e IVONETI APARECIDA JUVENAL. Apresentaram os documentos I, III e IV, do Art. 1.525, do Código Civil. Se alguém souber de algum impedimento, oponha-o na forma da Lei.
Pindamonhangaba, 24 de junho de 2022.

Faço saber que pretendem casar-se e apresentaram os documentos exigidos pelo Art. 1.525, do Código Civil Brasileiro:
CRISTIAN AZEVEDO DA SILVA, de nacionalidade brasileira, profissão militar, estado civil solteiro, de 21 anos de idade, nascido em Pindamonhangaba-SP, no dia 20 de fevereiro de 2001, residente e domiciliado Rua Padre Jair Machado Gomes, nº 98, Jardim Mariana, Pindamonhangaba SP, filho de WILLIANS JOBAIR DA SILVA e PÉRSIDA AZEVEDO DA SILVA.
MARIA LUIZA DE OLIVEIRA SANTOS, de nacionalidade brasileira, profissão autônoma, estado civil solteira, de 21 anos de idade, nascida em Pindamonhangaba-SP, no dia 26 de abril de 2001, residente e domiciliada Rua José Augusto Rodrigues, nº 25, Mombaça, Pindamonhangaba SP, filha de JOSÉ RONALDO DE OLIVEIRA SANTOS e PATRICIA RIBEIRO DOS SANTOS. Apresentaram os documentos I, III e IV, do Art. 1.525, do Código Civil. Se alguém souber de algum impedimento, oponha-o na forma da Lei.
Pindamonhangaba, 24 de junho de 2022.

Faço saber que pretendem casar-se e apresentaram os documentos exigidos pelo Art. 1.525, do Código Civil Brasileiro:
WASHINGTON LUÍS HERMENEGILDO, de nacionalidade brasileira, profissão pintor, estado civil solteiro, de 26 anos de idade, nascido em Pindamonhangaba-SP, no dia 24 de outubro de 1995, residente e domiciliado Rua Jairo Marcondes de Oliveira, nº 163, Araretama, Pindamonhangaba SP, filho de CLAUDINEI ANTONIO HERMENEGILDO e CELIA DE FATIMA VICENTE.
PÂMELA LETÍCIA DE MORAES GARCIA, de nacionalidade brasileira, profissão autônoma, estado civil solteira, de 21 anos de idade, nascida em Tremembé-SP, no dia 15 de junho de 2001, residente e domiciliada Rua Jairo Marcondes de Oliveira, nº 163, Araretama, Pindamonhangaba SP, filha de ALMIR ROGERIO GARCIA e ELAINE CRISTINA DE MORAES. Apresentaram os documentos I, III e IV, do Art. 1.525, do Código Civil. Se alguém souber de algum impedimento, oponha-o na forma da Lei.
Pindamonhangaba, 24 de junho de 2022.

PREFEITURA DE LORENA
A Prefeitura Municipal de Lorena, nos termos do Decreto n.º 7173/2018 e em cumprimento ao artigo 2º da Lei nº 9.452, de 20 de Março de 1997, NOTIFICA os partidos políticos, os sindicatos de trabalhadores e as entidades empresariais, com sede neste Município, sobre os recursos recebidos a título de transferência voluntária do Orçamento Geral da União, no valor de R$ 238.750,00 (Duzentos e trinta e oito mil, Setecentos e cinquenta reais) para a conta vinculada ao Contrato de Repasse nº 1063487-31/886812/2019, objeto: Reforma e Modernização do Campo de Futebol do Bairro Vila Brito, município de Lorena/SP.

PREFEITURA DE LORENA
RERRATIFICAÇÃO DA NOTA DE ABERTURA
CHAMADA PÚBLICA Nº 01/2022 – PROC. Nº 267/2022.
O Município de Lorena-SP torna pública a RERRATIFICAÇÃO DA NOTA DE ABERTURA da CHAMADA PUBLICA, cujo objeto é a aquisição de gêneros alimentícios da Agricultura Familiar e do Empreendedor Familiar Rural, para o atendimento ao Programa Nacional de Alimentação Escolar – Pnae. Ocorre que na nota de abertura saiu que a chamada pública seria do tipo menor preço item sendo que o correto na chamada pública é aplicado o critério de menor preço na seleção das propostas, então rerratificamos a nota de abertura. A sessão pública se mantém às 09h30min do dia 07 de Julho de 2022, na Prefeitura Municipal de Lorena, Sala de Licitações, situada à Avenida Capitão Messias Ribeiro, nº 625, Olaria - Lorena - SP. Informações (12) 3185-3000, ramal 3041 ou 3046, das 09h às 17h, ou no site: www.lorena.sp.gov.br.

PREFEITURA DE LORENA
HOMOLOGAÇÃO DE LICITAÇÃO – PE Nº 17/2022 - PROC. Nº259/2022
O Município de Lorena-SP torna público que, considerando os trabalhos realizados para o atendimento ao pregão acima referido, registrados em atas juntadas aos autos, nos termos da Lei n° 10.520/02, Lei Federal n° 8.666/93 e suas alterações, cujo objeto é a aquisição de fórmulas alimentares destinadas a pacientes com necessidades nutricionais especiais pelo período de 12 (doze) meses, o Sr. Prefeito Municipal HOMOLOGA a ADJUDICAÇÃO e autoriza a contratação das empresas vencedoras:
Empresa: A.V.L DISTRIBUIDORA DE PRODUTOS HOSPITALARES EIRELICNPJ: 37.140.339/0001-01 - Vencedora dos lotes: 01 AO 05 - Valor Total: R$ 167.397,60 (cento e sessenta e sete mil, trezentos e noventa e sete reais e sessenta centavos).
Empresa: MB COMÉRCIO DE PRODUTOS NUTRICIONAIS E HOSPITALARES LTDA ME - CNPJ:40.613.881/0001-30 - Vencedora dos lotes: 06 AO 09,12 e 13 - Valor Total: R$ 194.130,00(cento e noventa e quatro mil, cento e trinta reais).
Empresa: MERCO SOLUÇÕES EM SAÚDE S/A - CNPJ: 05.912.018/0001-83 - Vencedora do lote: 10 - Valor Total: R$ 181.399,50(cento e oitenta e um mil, trezentos e noventa e nove reais e cinquenta centavos).
Empresa: RHODES DISTRIBUIDORA DE MATERIAIS HOSPITALARES LTDA EPP - CNPJ: 29.196.670/0001-07 - Vencedora do lote:11 - Valor Total: R$ 44.955,00(quarenta e quatro mil, novecentos e cinquenta e cinco reais).
DATA DA ASSINATURA: 23/06/2022

PREFEITURA DE LORENA
HOMOLOGAÇÃO DE LICITAÇÃO – PE Nº 34/2021 - PROC. Nº472/2021
O Município de Lorena-SP torna público que, considerando os trabalhos realizados para o atendimento ao pregão acima referido, registrados em atas juntadas aos autos, nos termos da Lei n° 10.520/02, Lei Federal n° 8.666/93 e suas alterações, cujo objeto é a aquisição de equipamento de Raio-X e Ultrassom Diagnóstico para atender as necessidades da Secretaria de Saúde, conforme emendas parlamentares, o Sr. Prefeito Municipal HOMOLOGA a ADJUDICAÇÃO e autoriza a contratação das empresas vencedoras:
Empresa: KONICA MINOLTA HEALTHCARE DO BRASIL INDUSTRIA DE EQUIPAMENTOS MÉDICOS LTDA - CNPJ: 71.256.283/0001-85 - Vencedora do item: 01 Valor Total: R$ 195.000,00(cento e noventa e cinco mil reais).
Empresa: GE HEALTHCARE DO BRASIL COMERCIO E SERVIÇOS PARA EQUIPAMENTOS MEDICO-HOSPITALARES LTDA - CNPJ:00.029.372/0002-21 - Vencedora do item:02 - Valor Total: R$ 84.000,00(oitenta e quatro mil reais).
DATA DA ASSINATURA: 22/06/2022

PREFEITURA MUNICIPAL DE LORENA
TERMO DE CONVOCAÇÃO
O Prefeito Municipal de Lorena no uso de suas atribuições legais, tendo em vista a homologação do Concurso Público Edital 001/2018, vem por meio deste convocar os candidatos habilitados para comparecer pessoalmente ou por intermédio de procurador, mediante procuração pública ou particular com firma reconhecida em cartório, no prazo de 30 (trinta) dias a contar da data desta Publicação, na Prefeitura de Lorena, localizada na Avenida Capitão Messias Ribeiro, 625 – Olaria, Lorena, no horário das 10h às 16h no setor de Recursos Humanos (RH). O não comparecimento no prazo legal implicará a renúncia tácita do classificado convocado e, consequentemente, a perda do direito à nomeação ao cargo para o qual foi aprovado, são eles: NATALIA MIRA ARECO RG: 455788078; RAISSA F O ALUVINO RG: 562485624; WILLIANS C SANTOS RG: 476931411; RENAN H B ALMEIDA RG: 210502738; RAYANNE L A SILVA RG: 18224005.
Lorena, 24 de junho de 2022.
Sylvio Ballerini
Prefeito Municipal

PREFEITURA DE LORENA
TERMO DE RATIFICAÇÃO DE DISPENSA DE LICITAÇÃO
O Prefeito Municipal RECONHECE E RATIFICA com base no Art. 26 da Lei Federal nº 8.666/93, a DISPENSA DE LICITAÇÃO referente ao Processo nº 229/2022-SUP; 2648/2022-GPRO, com fundamento no art. 24, inciso I, da lei supracitada, cujo objeto consiste na contratação de empresa especializada de engenharia para manutenção de arquibancada do Campo do Bairro da Vila Passos, na cidade de Lorena/SP.
CONTRATADA: TATIANA DA S. GONÇALVES ME - CNPJ/MF Nº: 28.332.671/0001-79
DATA DA ASSINATURA: 24/06/22

PREFEITURA DE LORENA
TERMO DE RATIFICAÇÃO DE DISPENSA DE LICITAÇÃO
O Prefeito Municipal RECONHECE E RATIFICA com base no Art. 26 da Lei Federal nº 8.666/93, a DISPENSA DE LICITAÇÃO referente ao Processo nº 271/2022-SUP; 4487/2022-GPRO, com fundamento no art. 24, inciso II, da lei supracitada, cujo objeto consiste na aquisição de materiais de premiação para serem utilizados campeonatos esportivos da Secretaria Municipal de Esporte e Lazer de Lorena e Associações Esportivas do município.
CONTRATADA: INDUSTRIA E COMÉRCIO DE TROFEUS MASTTER LTDA - CNPJ/MF Nº: 69.090.249/0001-31
DATA DA ASSINATURA: 24/06/22

PREFEITURA DE LORENA
TERMO DE RATIFICAÇÃO DE DISPENSA DE LICITAÇÃO
O Prefeito Municipal RECONHECE E RATIFICA com base no Art. 26 da Lei Federal nº 8.666/93, a DISPENSA DE LICITAÇÃO referente ao Processo nº 273/2022-SUP; 4208/2022-GPRO, com fundamento no art. 24, inciso II, da lei supracitada, cujo objeto consiste na aquisição de óculos de grau completo (armação e lentes) para munícipes determinados, para atender as necessidades da Secretaria de Saúde.
CONTRATADA: M.B.A. RIBEIRO OTICA LTDA - CNPJ/MF Nº: 03.123.722/0001-21
DATA DA ASSINATURA: 24/06/22

PREFEITURA DE LORENA
TERMO DE RATIFICAÇÃO DE DISPENSA DE LICITAÇÃO
O Prefeito Municipal RECONHECE E RATIFICA com base no Art. 26 da Lei Federal nº 8.666/93, a DISPENSA DE LICITAÇÃO referente ao Processo nº 274/2022-SUP; 4218/2022-GPRO, com fundamento no art. 24, inciso II, da lei supracitada, cujo objeto consiste na aquisição de materiais plásticos para organização da Farmácia de Manipulação.
CONTRATADA: PLASKOM COMERCIO DE PRODUTOS PLÁSTICOS E EQUIPAMENTOS LTDA - CNPJ/MF Nº: 19.268.450/0001-98
CONTRATADA: UNIPLAST EMBALAGENS PLÁSTICAS LTDA
CNPJ/MF Nº: 30.270.517/0001-61
DATA DA ASSINATURA: 24/06/22

PREFEITURA DE LORENA
EXTRATO DE CONTRATO – DISPENSA DE LICITAÇÃO
CONTRATO 78/22 - PROCESSO 229/22 SUP – 2648/22 GPRO
CONTRATANTE: Prefeitura Municipal de Lorena
OBJETO: Contratação de empresa especializada de engenharia para manutenção de arquibancada do Campo do Bairro da Vila Passos, na cidade de Lorena/SP.
CONTRATADA: TATIANA DA S. GONÇALVES ME –CNPJ: 28.332.671/0001-79
VALOR TOTAL: R$ 31.545,60 (trinta e um mil, quinhentos e quarenta e cinco reais e sessenta centavos).
DATA DA ASSINATURA: 24/06/2022

SINDICATO DOS TRABALHADORES NAS INDÚSTRIAS METALÚRGICAS, MECÂNICAS E DE MATERIAL ELÉTRICO DE LORENA, GUARATINGUETÁ E REGIÃO
EDITAL DE CONVOCAÇÃO
A diretoria do **SINDICATO DOS TRABALHADORES NAS INDÚSTRIAS METALÚRGICAS, MECÂNICAS E DE MATERIAL ELÉTRICO DE LORENA, GUARATINGUETÁ E REGIÃO**, no uso das atribuições que lhe confere o estatuto e a legislação vigente, convoca todos os associados quites com as suas obrigações, e portanto, em condições de votar, a participarem da Assembléia Geral Ordinária a ser realizada no dia **27 de junho de 2022**, às 16h00, em primeira convocação e não havendo número legal, **às 18h00**, em segunda convocação, com qualquer número de associados, na sede social do Sindicato, situado na Rua Odila Rodrigues, nº 137, na cidade de Lorena/SP, próximo ao Fórum, onde será deliberada a seguinte **ORDEM DO DIA**: a) Leitura, discussão e aprovação da Ata da Assembléia anterior; b) Leitura do relatório da Diretoria correspondente ao exercício de 2021; c) Leitura e votação em escrutínio secreto das peças que compõem o Balanço Financeiro de 2021, com o parecer do Conselho Fiscal; d) Leitura e votação em escrutínio secreto das peças que compõem a previsão orçamentária para o exercício de 2023, com o parecer do Conselho Fiscal; em razão do cenário de pandemia do novo coronavírus (COVID-19), e normativas relativas a este período, serão tomadas todos os cuidados, com distanciamento, distribuição de álcool gel, uso de máscara será obrigatório Lorena/SP, 23 de junho de 2022.
José Luiz de Souza Azevedo
Diretor/Presidente

Santa Casa atinge meta de R$ 50 mil para montar tomografia em Aparecida

Valor é resultado de campanha por doações, que mobilizou empresários, moradores e romeiros; nova sala receberá equipamento doado pelo Governo de São Paulo

Da Redação
Aparecida

Foto: Arquivo Atos

A Santa Casa de Aparecida, que arrecadou o montante de R$ 50 mil para ampliar os atendimentos

Uma campanha realizada pela Santa Casa de Aparecida, em busca de recursos para reforma de uma sala do hospital, conseguiu atingir a meta de R$ 50 mil. O valor será investido na adequação necessária para que a unidade hospitalar possa dar início à realização de exames com o aparelho de tomografia, cedido pelo Governo de São Paulo, mas que necessita de um espaço amplamente adequado para consultas.

O objetivo foi alcançado na terça-feira (21). As doações chegaram em peso ao hospital, que funciona como referência para as cidades de Aparecida, Potim e Roseira. "Lançamos uma campanha solicitando a arrecadação de R$ 50 mil e, graças a Deus, atingimos essa meta. A doação desse valor foi feita por empresários locais, famílias da nossa cidade e de Potim e pessoas de fora da região, romeiros que fizeram suas doações também. Com isso chegamos ao montante de R$ 50 mil", destacou o administrador do hospital, Frei Bartolomeu Schultz.

Segundo o administrador, a sala precisa ser ampla, com parede de chumbo e uma estrutura específica para receber o aparelho. A adequação será feita em uma sala já existente na Santa Casa, que passará por uma reforma. As obras terão início na segunda-feira (27) e serão realizadas pela empresa que venceu a licitação para realização dos serviços.

"Gostaria de agradecer, em nome da Santa Casa, todos que indistintamente colaboraram conosco nessa campanha solidária. Sem a ajuda de vocês, nós não conseguiríamos realizar esse sonho", comemorou Schultz. "Como eu digo, o sonho só se torna realidade se sonha junto, quando se coloca Deus na frente e pessoas de bem se unem por causas tão nobres como essa. Deixo meu muito obrigado a todos que ajudaram".

O aparelho de tomografia foi doado pelo Governo do Estado de São Paulo. De acordo com o frei, o valor aproximado do aparelho é de R$ 1 milhão, mas a parte física da sala onde a máquina será instalada, além do custo com as obras, ficaram com a Santa Casa de Aparecida.

Ainda não há confirmação de quando os atendimentos terão início.

Governador Rodrigo Garcia libera R$ 75 milhões para a qualificação do saneamento na RMVale

Montante deve beneficiar diversas cidades da região; obras de infraestrutura também foram autorizadas

Foto: Reprodução GESP

O governador Rodrigo Garcia fala durante assembleia com prefeitos paulistas; Estado anuncia novo pacote

Bruna Silva
RMVale

Cidades da RMVale (Região Metropolitana do Vale do Paraíba e Litoral Norte) estão em estudo para a utilização do montante de R$ 75 milhões liberado pelo governador do Estado, Rodrigo Garcia (PSDB), para obras de saneamento. As ações visam melhorar o tratamento de água e esgoto na região.

A ação foi lançada no evento "Governo na Área", em São José dos Campos, no início do mês, para garantir a estrutura administrativa para as cidades do interior. "Estamos com todo o nosso governo aqui presente, dialogando com o Vale do Paraíba, que é uma das regiões mais industrializadas do Brasil", destacou Garcia. "Sabemos da capacidade de inovação da região, temos aqui os melhores parques tecnológicos do país que promovem a inovação, e o Governo de São Paulo está atento às oportunidades de investimentos para que a gente possa continuar gerando empregos e mão de obra qualificada", afirmou o governador.

Grande parte do montante será destinado ao Litoral Norte, cerca de R$ 55 milhões. Segundo a iniciativa, as obras devem ampliar a coleta e tratamento de esgoto em São Sebastião e Ubatuba, garantindo, dessa forma, a balneabilidade das praias e melhoria da qualidade de vida dos moradores e turistas. Mais duas obras devem ampliar o sistema de abastecimento de Caçapava e oferecer mais segurança hídrica à toda população.

Mais investimentos – Todas as cidades da RMVale foram beneficiadas com a formalização de mais de cinquenta convênios da Secretaria de Desenvolvimento Regional, totalizando R$ 38,2 milhões. Entre as melhorias estão a reforma de praças, ampliação de UBS's (Unidades Básicas de Saúde), recapeamento e pavimentação.

Isael e Piorino convidam para encontro de trabalho com os deputados Márcio Alvino e André do Prado

Da Assessoria
Pindamonhangaba

O prefeito de Pindamonhangaba Dr. Isael Domingues e o vice, Ricardo Piorino, estão convidando amigos e lideranças da cidade para um encontro de trabalho e prestação de contas sobre as ações que estão acontecendo no município.

O evento, que será realizado na segunda-feira, dia 27, às 19h, contará com a presença do deputado federal Márcio Alvino e do deputado estadual André do Prado, e a participação do governador Rodrigo Garcia.

Para o prefeito Dr. Isael, muitas das ações que estão acontecendo são frutos da intervenção direta dos deputados junto ao Governo do Estado. Somente na questão de pavimento asfáltico, os investimentos realizados ultrapassam a casa dos R$ 240 milhões, atingindo mais 134 quilômetros de pavimento em vias estaduais e municipais.

"Eu nunca vi isso em toda história da cidade. Pindamonhangaba evoluiu muito nos últimos anos e será um bate-papo sobre os avanços que estamos implementando em nossa cidade, bem como para discutir onde queremos chegar. Ao mesmo tempo é uma oportunidade de a gente prestar contas e comunicar nossas ações", afirmou o prefeito.

Segundo o vice-prefeito Ricardo Piorino, a parceria com os deputados do PL é muito forte e a população foi a maior beneficiada. "É inegável a presença dos deputados em diversas conquistas em todas as áreas da administração, seja em infraestrutura, saúde, educação e social".

O Salão Marinelli Eventos, onde acontecerá o evento, está localizado à estrada municipal Santa Cruz, nº 215, no bairro Santa Cruz. São aguardadas mais de três mil pessoas. Antes deste encontro, os deputados Alvino e Prado participarão da inauguração do albergue municipal no bairro Alto Cardoso, novo centro de acolhimento aos moradores de rua, melhoria que contou com emenda de R$ 600 mil do deputado federal Márcio Alvino.

Cruzeiro tem R$ 15 milhões para obras de infraestrutura

Prefeitura deve anunciar outro grupo de bairros contemplados

Da Redação
Guaratinguetá

Atendendo ao pedido da Prefeitura de Cruzeiro, o Governo do Estado confirmou na segunda-feira (20) a liberação de R$ 15 milhões para que o Município promova melhorias em sua infraestrutura urbana. De acordo com o Executivo, grande parte do montante será aplicado em obras de pavimentação.

Em um vídeo publicado em sua página oficial no Facebook, o prefeito Thales Gabriel Fonseca (PSD) anunciou a celebração de um convênio com o Estado que viabilizará, principalmente, o calçamento e o recapeamento asfáltico de dezenas de vias da cidade. Nas imagens, o chefe do Executivo aparece ao lado do presidente da Câmara, Jorge Luiz dos Santos, o Jorge Currila (PL), do vice-presidente, Diego Miranda (PSD), e dos vereadores Anderson Ferrer, o Anderson Leprechal (PSD), Carlos Alberto Ribeiro, o Carlinhos Stock Car (DEM), Higmar Lopes (PSD), José Marcos Branco, o Babu Branco (PSDB), Nelson Pinheiro, o Gordo da Vila Batista (PL), Paulo Filipe Almeida (DEM) e Sandra da Cunha (MDB).

De acordo com o prefeito, esta foi a maior liberação de recursos estaduais já obtida por Cruzeiro por meio de apenas um único convênio. "Agradecemos esse apoio dado pelo governador Rodrigo Garcia (PSDB), que resultou nesse valor recorde de R$ 15 milhões. O recurso nos ajudará muito a dar sequência ao nosso trabalho de melhorias na infraestrutura da cidade, principalmente nos serviços de pavimentação e de recapeamento de inúmeras vias. Além dos vereadores, agradeço também pela ajuda dada pelo secretário de Governo do Estado, Marcos Penido, pelo ex-secretário de Desenvolvimento Regional, Marcos Vinholi, e pelo seu ex-subsecretário, Ortiz Junior".

A reportagem do **Jornal Atos** solicitou à Prefeitura de Cruzeiro os prazos e a relação das obras que serão executadas por meio do recurso estadual, mas foi informada que o Executivo está concluindo o estudo que definirá os pontos da cidade contemplados pelas melhorias.

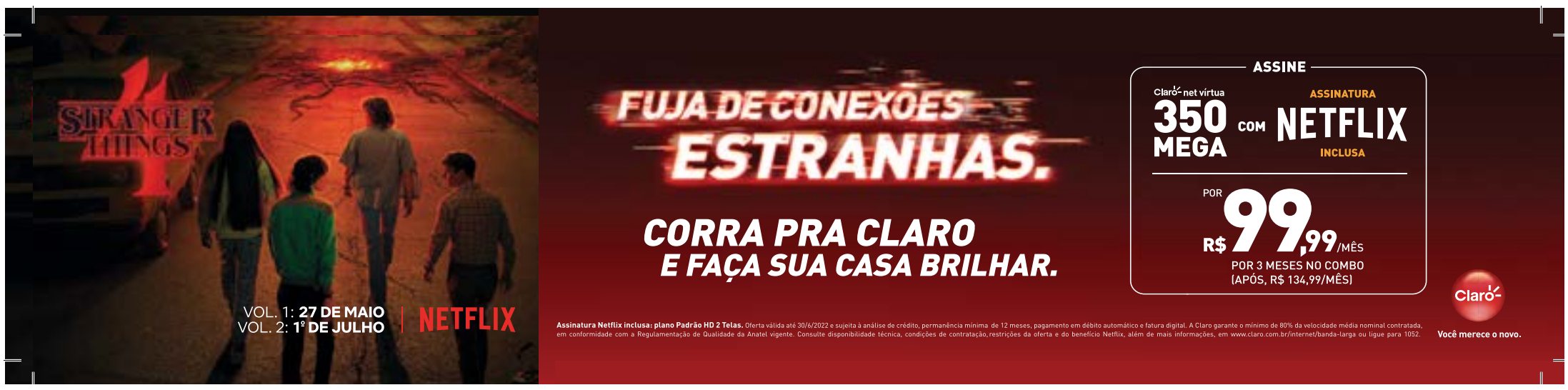

Estado conclui recuperação de estrada que liga Potim a Guará

Trecho registra tráfego intenso de veículos; investimento superior a R$ 11 milhões contempla ainda mais uma via vicinal da região

Foto: Divulgação PMP

Via que liga Guaratinguetá a Potim já tem trecho recuperado, em trabalho realizado pelo Governo do Estado

Lucas Barbosa
RMVale

Depois de pouco mais de sete meses de obra, foi concluído no último fim de semana o recapeamento asfáltico da estrada vicinal Rafael Américo Ranieri, principal ponto de ligação entre Potim e Guaratinguetá. Além de facilitar o escoamento da produção agrícola, a recuperação da via beneficia os moradores e prestadores de serviços que atuam nas duas cidades.

Em um vídeo publicado na página oficial da Prefeitura de Potim no Facebook, a prefeita Erica Soler (PL) anunciou na última sexta-feira (17) a finalização da obra de modernização da estrada, que possui uma extensão de 2,2 quilômetros.

Iniciada em 10 de novembro do ano passado, a ação de melhoria foi viabilizada através de um programa estadual de recapeamento de vias rurais, denominado "Novas Vicinais". Coordenado pelo DER (Departamento de Estradas de Rodagem), o projeto contemplou Potim com um recurso de R$ 11,3 milhões. Além da Rafael Américo Ranieri, o montante foi aplicado na recuperação asfáltica de 7,5 quilômetros da estrada vicinal Miguel Vieira dos Santos, que liga a região central da cidade à Penitenciária, que fica no bairro Correias. Essa segunda via segue com as obras de recapeamento em andamento.

Além de destacar a importância da colaboração de deputados para que a cidade fosse contemplada com o recurso, a prefeita revelou em que fase está o serviço de melhorias na Miguel Vieira dos Santos. "Estamos muito felizes pelo término da obra na Rafael Américo, que resultou no recapeamento de mais de dois quilômetros dessa importantíssima estrada. Além do governador Rodrigo Garcia (PSDB), agradeço ao apoio dado a Potim pelo deputado federal Marcio Alvino (PL), e pelo deputado estadual André do Prado (PL). Em relação ao andamento da obra na estrada Miguel Vieira, ela já está chegando em sua metade".

O secretário de Obras e Serviços Municipais de Guaratinguetá, Paulo Barros, comemorou a conclusão do recapeamento na estrada que liga o município a Potim. "Essa via é de grande importância para as duas cidades, já que ela registra diariamente um tráfego intenso de veículos. É muito utilizada pelos moradores de Guará das regiões dos bairros do Pedregulho, Parque São Francisco e Santa Luzia. Parabenizamos a prefeita de Potim por ter conquistado essa importante melhoria".

Festival Jazz & Vinhos é destaque para o fim de semana em Caraguá

Foto: Reprodução

O vinho é o destaque do festival, em fim de semana em Caraguá

Jessica Alves
Caraguatatuba

O fim de semana promete muito jazz e blues para os apreciadores de vinhos de plantão no Litoral Norte. Caraguatatuba inicia na próxima quinta-feira, dia 30, a quinta edição do festival Jazz & Vinhos. Reunindo apresentações musicais gratuitas e 14 estandes destinados à comercialização de massas, queijos, fondues, doces, entre outros pratos, o evento marca sua volta após uma pausa de dois anos devido a pandemia de Covid-19.

As festividades estavam programadas para ocorrer entre os dias 16 e 19 de junho, mas foram remarcadas devido a uma manutenção emergencial na tenda da Praça da Cultura, que receberá as atividades do Jazz & Vinhos, mas danificada durante um forte vendaval que atingiu o município.

Os estandes estarão em funcionamento na quinta (30) e sexta-feira (1), das 17h à 0h; no sábado (2), das 11h30 à 0h e no domingo (3) das 11h30 às 22h.