WWW.JORNALATOS.NET A SUA INFORMAÇÃO DIÁRIA

JORNAL ATOS

ANO 28 | R$ 1,50 | RMVALE, SÁBADO, 21 DE MAIO DE 2022 | N.º 4.055

Cruzeiro amplia em 166% capacidade de atendimento com creche na Vila Crispim

Após investir R$ 400 mil na modernização do prédio, a Prefeitura de Cruzeiro reinaugurou, na manhã da terça-feira (17), a creche do bairro Vila Crispim. A melhoria estrutural possibilitará que a unidade escolar quase triplique o número de alunos atendidos. A cerimônia de reabertura da EMEI (Escola Municipal de Educação Infantil) Maria Aparecida Soares Carvalho - Dona Lili, contou com as participações de autoridades como o prefeito Thales Gabriel Fonseca (PSD), do secretário de Educação, Mário Flávio Costa e do vice-presidente, Diego Miranda (PSD).

Pág. 3

Iniciativa em Ubatuba passa a remunerar pescadores que auxiliarem retirada de lixo

Uma iniciativa em Ubatuba estabelece uma remuneração para pescadores que retirarem lixo das águas. As inscrições poderão ser efetuadas até a próxima semana. De acordo com os responsáveis, o projeto é direcionado aos pescadores de camarão que acidentalmente capturam lixo em locais de proteção ambiental. Por outro lado, a iniciativa foca em estimular o recolhimento de resíduos com uma recompensa financeira.

Pág. 3

Câmara rejeita TCE e salva contas de Mota

Comissão Permanente de Finanças e Orçamento emite parecer contrário ao órgão técnico que apontada irregularidades nos dados de 2018 em Cachoeira Paulista; parecer tem voto de dez vereadores

Foto: Reprodução

Mota, livre de mais um processo

Após um parecer contrário do TCE-SP (Tribunal de Contas do Estado de São Paulo), a Câmara de Cachoeira Paulista aprovou, na terça-feira, dia 17, as contas do ex-prefeito Edson Mota (PR), referentes ao exercício de 2018. Foram dez votos para derrubar o laudo, contra três.

As justificativas do órgão técnico para a emissão do parecer, em 2020, partem do desequilíbrio fiscal, gestão de pessoal e insuficiência para arcar com precatórios.

No relatório, o TCE elenca o déficit de 12,37% no ano analisado, equivalente a R$10.383.212,22. Outro ponto é a superação do teto de gastos com pessoal. Com o limite em 54% da RCL (Receita Corrente Líquida), o Município atingiu os 56,27%. Por estar classificada no Regime Especial de Pagamentos de Precatórios, para quitar a dívida, a cidade deveria depositar até 2024 uma quantia determinada pelo Tribunal de Justiça do Estado. No período auditado, o valor que deveria ter sido repassado era de R$ 3.859.254,27, mas foi de R$ 530.954,48. O relatório determinou também que, diante de informações sobre a compensação tributária junto ao INSS (Instituto Nacional do Seguro Social), autos fossem desarquivados para "acompanhar eventual homologação e/ou autuação por parte da Receita Federal quanto à operação de compensação de créditos tributários" (trecho do documento).

Pág. 3

Lorena retoma a vacinação antirrábicade cães e gatos

Paralisado há quase dois anos devido à pandemia da Covid-19, o serviço de vacinação antirrábica para cães e gatos foi retomado na terça-feira (17) em Lorena. Recomendado pelos veterinários, o imunizante previne o desenvolvimento da doença da raiva. De acordo com a Prefeitura, os moradores de Lorena interessados em vacinar seus animais de estimação devem solicitar o agendamento do procedimento na recepção da secretaria de Saúde, que fica à rua Benedito Marcondes de Moura Sobrinho, nº 38, no Centro.

Pág. 7

Foto: Arquivo Atos

Fábio Marcondes e Mauro Fradique; acusações sobre casarão histórico

Solar dos Pinto Antunes vira palco de confronto entre Fradique e Fábio Marcondes

O Solar Baptista D' Azevedo, o "Casarão da dona Mariazinha Pinto Antunes" voltou a ser pauta em Lorena, nesta semana. Taxado como "presente de grego" e "grande abacaxi" pelo vereador Maurinho Fradique (MDB), o prédio é tema de discussão por utilidade pública no município. O ex-prefeito, Fábio Marcondes (sem partido), responsável pela compra, nega irregularidades, com aquisição de R$ 1,6 milhão em 2020.

Fradique afirmou que teria recebido um suposto pedido de utilização da tribuna livre na Câmara, por parte de uma moradora da cidade, a professora universitária e presidente da Academia de Letras Lorenense, Neide Arruda, que estaria em busca de apoio para um projeto de utilizar o espaço para entidades culturais da cidade (a professora foi procurada pela reportagem do **Jornal Atos**, mas não houve retorno até o fechamento desta edição).

O vereador voltou à tribuna para falar sobre a compra do imóvel. Segundo Fradique, o prefeito Sylvio Ballerini (PSDB) recebeu o prédio como um "abacaxi" que precisa ser resolvido juridicamente, para posteriormente ser revertido em trabalhos junto à sociedade. "O atual prefeito, na verdade, recebeu um presente de grego do ex-prefeito".

Pág. 5

Morte de jovem em Pinda segue sob investigação da Polícia Civil

Foto: Arquivo Pessoal

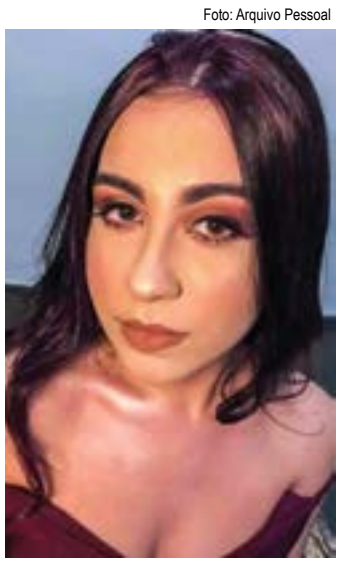

A jovem Juliana, morta em Pinda

A Polícia Civil está investigando a morte de uma jovem de 19 anos, vítima de feminicídio, na noite da quinta-feira, dia 19, em Pindamonhangaba. A estudante de enfermagem foi baleada quando saía do colégio e seguia em direção ao carro do pai. O assassinato ocorreu por volta das 22h, no bairro Alto Cardoso. As equipes foram acionadas, mas Juliana Fernanda Cândido acabou falecendo ainda no local. Ao menos três tiros atingiram a jovem.

Pág. 7

Lorenense de apenas dez anos vence o Paulista de Hipismo

Foto: Divulgação CHIL

Luisa, levanta a taça do estadual

Representando o Centro Hípico Italiano de Lorena, Luisa Bergamaschi, de apenas 10 anos, conquistou o Campeonato Paulista de Hipismo, na categoria mini-mirim, no último fim de semana, em São Paulo. Com o triunfo, a pequena amazona garantiu uma vaga para representar o estado no Campeonato Brasileiro da categoria. A competição contou com 13 concorrentes de 8 a 11 anos.

Pág. 8

Pinda recebe R$ 600 mil para tirar pessoas das ruas no frio

Com foco em expandir as ações de proteção às pessoas em situação de rua, Pindamonhangaba recebeu R$ 600 mil reais do Governo Federal. O montante será direcionado para o Fundo Municipal de Assistência Social. De acordo com a Prefeitura, a verba será utilizada para auxílio no custeio dos serviços de proteção especial do Centro de Acolhimento de Moradores de Rua, que será inaugurado em breve. Anteriormente, de maneira emergencial durante o período mais intenso da pandemia, a cidade acolheu as pessoas em situação de rua no ginásio Manoel César Ribeiro, a "Quadra Coberta".

Pág. 4

Foto: Divulgação PMP

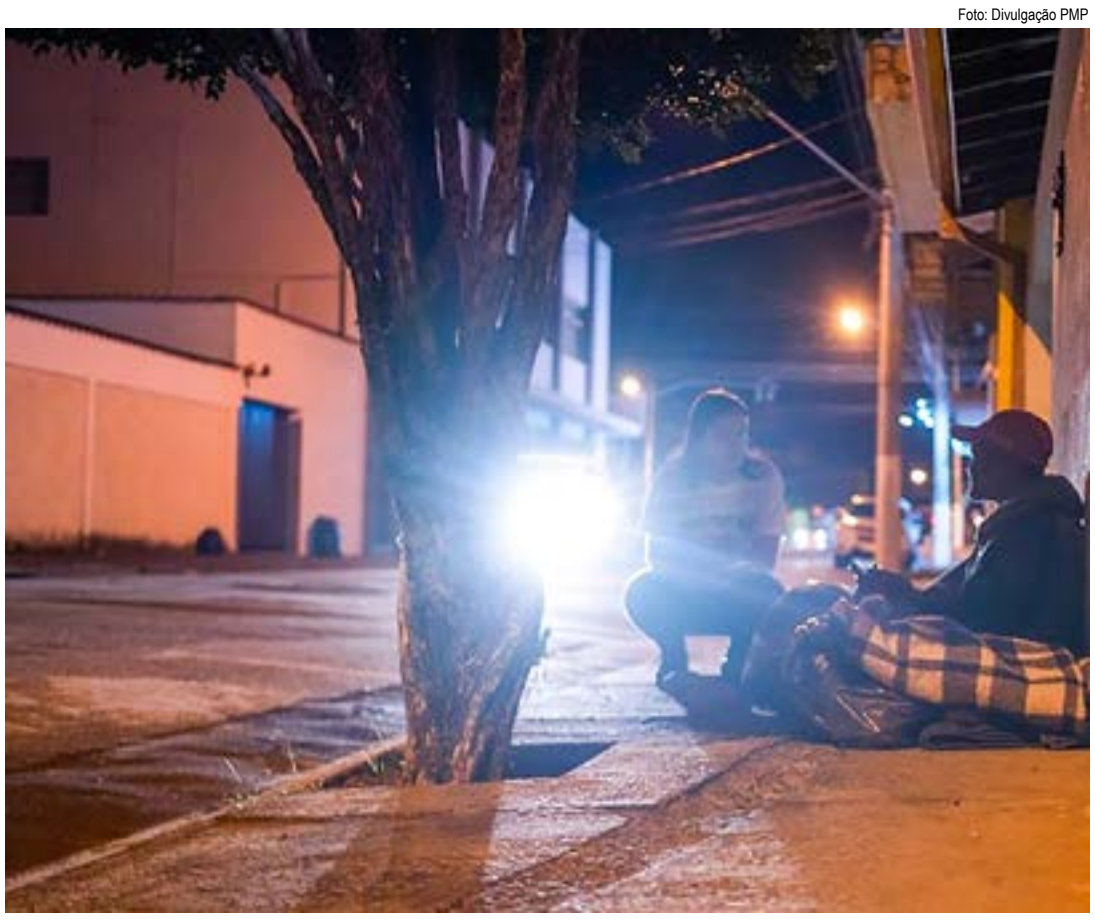

Homem retirado das ruas em Pinda; ação entre Prefeitura e voluntários é intensificada durante o inverno

Caraguá inova no trabalho contra pobreza menstrual

Ação em Caraguatatuba processa entrega de kits de absorventes para adolescentes da rede municipal de ensino.

Pág. 7

COMPRA CERTA
Creta Limited 1.0L TGDI
GARANTA NA SUA COMPRA O **CUPOM DE DESCONTO** NA HYUNDAI SOLIVA.

ENTRADA + 48X
R$ 1.217,14
+ FINAL
Consulte todas as condições. Sujeito a alteração.

CCH: O plano com recompra garantida
Av. Padroeira do Brasil, 680 - Aparecida - SP

HYUNDAI | Soliva Motors | (12) 9 8820-0418 ou (12) 3105-1659 | SIGA-NOS @hyundaisoliva

ATOS E FATOS

Professor Márcio Meirelles

"Matar o elefante é fácil. Difícil e remover o cadáver".

Mikhail Gorbatchev

A URNA E OS MILITARES

Em entrevista recente, o presidente Bolsonaro ultrapassou o tom e fez novas ameaças ao modelo de votação que conhecemos.

Os ataques foram ferinos e dirigidos ao presidente do TSE, Luiz Barroso, chamando-o de imbecil.

A ideia do presidente é o voto auditável.

Interessante e descabida a insistência do presidente em gerar a desconfiança na sociedade da seriedade da urna envolvendo os militares quando as urnas foram desenvolvidas pelos militares.

Vamos a história!

Mais ou menos vinte e cinco anos atrás, oficiais da Marinha, Exército e Aeronáutica participaram do desenvolvimento da urna eletrônica a pedido do TSE (Tribunal Superior Eleitoral).

Na época, o presidente do Tribunal Superior Eleitoral, ministro Carlos Veloso, convidou os engenheiros das três armas trabalharem no desenvolvimento da urna.

Estávamos no limiar de 1996.

Houve também a participação do CTA (Centro Técnico Aeroespacial) ligada a aeronáutica e o capitão de corveta, na época, Luiz Otávio Botelho, que desenvolveu o teclado e o algoritmo de votação da urna e engenheiros do Exército.

Em 1998, Botelho assinou um termo de cessão dos direitos autorais de criação ao TSE.

A urna eletrônica encerrou os processos de fraude, votos de cabresto, curral, agilizou a contagem que era lenta e complexa.

Nas eleições de 1994, no Estado Rio de Janeiro ocorreu fraude no pleito para deputado estadual e federal onde as eleições foram anuladas por inconsistência nos votos.

A urna foi entregue em 1996, era carnaval, quando o grupo de trabalho finalizou o protótipo e encaminhou ao TSE para o início do processo licitatório.

Optou-se pela criação de um produto nacional apesar de haver interesse de empresas estrangeiras no processo de produção.

A urna eletrônica socializou o seu uso e a importância da eleição na democracia do país quando agregou ao eleitorado as pessoas que tinham dificuldade de escolher em cédula escrita.

A ideia do teclado idêntico ao do telefone que já era uma forma conhecida pela população e largamente utilizado.

Dependendo da forma como o voto impresso seja aprovado - existe uma proposta em discussão no Parlamento - seria a volta do voto de cabresto e o eleitor perderia a sua independência que o voto secreto lhe dá.

A urna consolidou-se como um instrumento da democracia brasileira e nos colocou nas manchetes do mundo desenvolvido.

Além do desenvolvimento da urna pelos militares, o presidente do TSE, Carlos Veloso, convocou intelectuais para que fosse estruturado o processo de informatização na produção do protótipo da urna e criar os códigos de criptografia.

Ives Gandra, Miguel Reale, Carmem Lúcia, entre outros, ficaram conhecidos, na época, como o "grupo de notáveis.

Diante dos últimos acontecimentos é estranho a insistência do presidente Bolsonaro colocar as forças armadas neste imbróglio.

Conforme determina o regramento militar, as Forças Armadas nunca se posicionaram de forma objetiva sobre o atual modelo eleitoral.

Apesar de estarem no governo cinco militares de alta patente, no primeiro escalão, e perto de seis mil membros em cargos civis da administração pública federal, segundo informação do Tribunal de Contas da União.

A crise econômica, a fome, o desemprego e o desalento não são mais relevantes que a discussão sobre a urna eletrônica?

A crise econômica, a fome, o desemprego e o desalento não são mais relevantes que a discussão sobre a urna eletrônica?

Política a conta-gotas...

Mercado de apostas

O pessoal dos cafezinhos de Guará acredita que a radialista Dani Dias está perdendo uma excelente oportunidade de fixar ainda mais seu nome no eleitorado, deixando de disputar as eleições de 2 de outubro. Como uma das figuras mais populares da política local deste período, a marca da 'Pop Star' tem 'roubado a cena' até em festas alheias. Essa semana, por exemplo, na inauguração do sistema de abastecimento de água do Santa Edwiges, o vídeo da comunicóloga rendeu mais nas redes sociais do que o do próprio prefeito Marcus Soliva. Ainda bem que ele não tem eleição para disputar nos próximos anos...

Boa notícia!!!

O prefeito Marcus Soliva está agendando para 1 de julho a abertura oficial do novo Pronto Socorro – um dos grandes investimentos na área da saúde de sua administração – ao lado da Santa Casa. Após servir de base para tratamento da covid e suporte para outras demandas temporárias de apoio a saúde municipal, o local já está passando por uma maquiagem geral para, enfim, amenizar o atendimento da população.

Marcus Soliva

Brasas encobertas

Uma denúncia quase que 'anônima' ao Ministério Público envolvendo nove vereadores por supostos atos ilícitos e práticas de improbidades detonou ainda mais a já frágil harmonia entre algumas lideranças do Legislativo de Lorena. Observaram que o clima entre os parlamentares durante a última sessão era de "todos odeiam o Chris", até porque, através do rastreamento dos IP's da Câmara, foi possível identificar o gabinete de denunciante. Ah! Detectaram também que para dissimular, até o próprio traíra, digo, o acusador, se envolveu no polo passivo da denúncia como forma de camuflagem. Com a palavra, a mesa administrativa...

Operação "Nova Sede"

O presidente da Câmara de Lorena, Fabio Longuinho, venceu mais uma etapa da operação 'nova sede'. Após aprovação do projeto para receber a doação da área, que num futuro próximo vai abrigar a sede Casa de Leis, a médio prazo a sede da Justiça do Trabalho e, a longo, e bem distante prazo, quem sabe a futura Prefeitura – já que muitos do próprio governo municipal trabalham contra – Longuinho conseguiu a topografia real onde será construída a 'Praça dos Três Poderes'. Ou serão apenas Dois Poderes???

Fabio Longuinho

Relevante

Que a Câmara de Cachoeira Paulista derrubaria o parecer do Tribunal de Contas do Estado contrário às contas de 2018 do ex-prefeito Edson Mota, não foi novidade ao mercado político, porém, a brilhante e bem fundamentada defesa do seu advogado, Dr. Marco Aurélio, surpreendeu a cidade toda. Com muita propriedade e domínio absoluto da matéria, o advogado deu um show na tribuna na defesa de seu cliente.

Marco Aurelio

Incoerência

É voz corrente na fila da lotérica, nas esquinas da praça e até nos balcões de Cachoeira Paulista, que o discurso de 'moralista' do presidente da Câmara, há muito está duro de ouvir, e agora, agravado com suas constantes contradições. Tornou-se público e notório na sessão que preservou a saúde do ex-prefeito, Brejão tentando censurar o pronunciamento do vereador Agenor Todico, por não agradá-lo. Pior que a fala do Bebê do São João, sempre no estilo escrachado e ofensivo aos colegas, ele só faltou aplaudir.

Segure tudo que for...

...conquistado O prefeito Thales Gabriel, aproveitando a temporada de 'portas abertas' no governo paulista, está buscando junto ao Estado outros benefícios para Cruzeiro. Desta vez, em ritmo de Rodrigo Garcia no comando, as reivindicações são para liberação da Casa da Mulher e a Casa da Juventude. Outro pedido com forte apelo popular é o contêiner "Meu Pet" e, pelo bom relacionamento de Thales com o Palácio dos Bandeirantes, a probabilidade da conquista é mais que certa.

Perguntar não ofende

Quem foi que falou que a dupla de vereadores Higmar e Leprechal teria apoio do prefeito Thales Gabriel na disputa a sucessão, caso ele decida lançar e apoiar duas candidaturas majoritárias simultaneamente em 2024?

O que muitos querem saber

Até onde o vereador Diego Miranda vai conseguir chegar e envolver até o governo municipal – leia-se Thales Gabriel – com sua pré-campanha antecipada a Prefeitura de Cruzeiro?

Big brother versão Canas

A necessidade de implantar monitoramento por câmeras nas escolas de Canas para garantir mais segurança dos alunos e a morosidade na execução do sistema alimentou debates na tribuna da Câmara e 'bate-boca' nas redes sociais. O vereador Alceu Junior teve de se defender e esclarecer o fato, porque pessoas aparentemente ligadas ao Executivo tentaram ofuscar sua propositura na Casa de Leis. Alceu, que compartilha o projeto com o colega Chico Mineiro, deixou claro que espera o empenho da prefeita Silvana Zanin, por se tratar de um assunto relevante.

"Nenhum de nós"

A patuleia política de Pinda está utilizando o nome da banda dos anos 80 "Nenhum de nós" como previsão do resultado das urnas de 2 de outubro para os candidatos locais. Segundo a previsão de quem sabe analisar o mercado eleitoral e suas dificuldades, a soma dos votos de todos postulantes a deputados com residência na cidade possivelmente não elegeria um, que dirá cinco estaduais e um ou dois federais que seja, disputando os poucos eleitores que devem optar em votar num candidato da terra.

Congestionamento

Ainda sobre o surto de candidatos de Pinda, com o anúncio de Luiz Rosas como candidato a federal, a lista com Fábio Duarte, Sampaio, Herivelton Vela, além de dois Fernando's – um Oliveira, outro Barbosa, as duas perguntas que ficam: 1.Onde esse pessoal vai conseguir votos fora de Pinda para somar aos que deve conseguir na cidade? 2.Quem vai ter R$ 750 mil para conseguir uma estrutura para garantir 50 mil votos? Que ninguém alegue ignorância, numa campanha pífia, o "custo de um voto" é de aproximadamente R$ 150 e a grana do Fundo Partidário, não pertence ao 'baixo clero'!!!

Campanha gratuita

Como aviso aos navegantes, uma campanha feita para realmente ganhar, ou seja viagens, combustível, impressos, contratações de equipes e marqueteiros, somado a uma infinidade de gastos em coisas que "não podem ser mencionadas", resta aos candidatos sem recursos a gratuidade das redes sociais – popular Facebook. Assim mesmo, não é produzindo o material de forma doméstica e com um simples impulsionamento que vai atingir alguma 'alma viva' além dos parentes. Se não botar os robôs para trabalharem, assim mesmo com bom discurso, caso contrário, esquece...

Prefeitos & Prefeituras

Numa leitura dinâmica pelos gestores da região é possível observar:

Em Piquete – o prefeito Rominho se esbaldando em obras, na promoção de festas e comemorando a chegada de novos recursos do Estado.

Silvana Zanin, de Canas – em silêncio com a politicagem local, mas acertando a agenda política com deputados influentes para o recebimento de verbas e convênios dos governos.

Piriquito – em busca contínua do aporte econômico da União e Estado, sob o som da população pedindo mais saúde, educação e infraestrutura para Aparecida.

Em Potim, a prefeita Erica Soler segue encastelada na Prefeitura flertando com o projeto do novo Paço Municipal, enquanto os adversários tentam ganhar espaço nos corredores políticos, de olho na corrida eleitoral de 2024.

Guilherme Carvalho, comemorando o bom andamento do conjunto habitacional do CDHU, a pavimentação total da Vila Mariana, os avanços das melhorias dos bairros Bom Jesus, e principalmente nos Macacos, onde até os adversários ganharam uma praça com bancos para assistirem sentados ele eleger seu sucessor.

Marcus Soliva se empenha para concluir as obras do centro de Guará, contando os dias para, enfim, ver seu novo Pronto Socorro atendendo a população e, sem perder de vistas, é claro, a execução dos mais variados projetos de sua administração em andamento.

Em Pinda, Isael Domingues muda de cenário pelo menos cinco vezes ao dia: obras, projetos sociais, gestão administrativa, ações sociais, contatos ligados a política (que garantiram mais R$ 30 milhões para recapeamento) e muitos projetos esportivos com direito até ao lançamento de um time de vôlei.

Thales Gabriel – fechando a semana na programação com Rodrigo Garcia e a boa notícia de mais de R$ 23 milhões para recapear os 26 quilômetros da rodovia Hamilton Vieira Mendes, que liga Cruzeiro a Passa Quatro.

Em Cachoeira Paulista – o prefeito Antônio Mineiro segue pagando as contas e articulando com o Palácio do Planalto os detalhes de uma visita exclusiva do presidente Bolsonaro em seu território.

Sylvio Ballerini – enquanto o governador abre os cofres do Estado com o novo programa "Estrada Asfaltada", ele investe seu tempo precioso tentando 'apagar pequenos focos de incêndios' ocasionados pela patuleia política de Lorena...

Expediente

Jornal Atos
CNPJ 00.159.914/0001-08
Registro Civil: Cartório de Registros e Anexos - Guaratinguetá nº 9 - Fl 25 - Lv B-1
Oficial de Reg. de Tit. e Doc. Civil de Pessoas Jurídicas de Lorena - SP nº 27 Prot. Of. A-1, Lv. B-1, Fl. 29
www.jornalatos.net / e-mail.: atosdiario@gmail.com

EDITOR: EDER BILLOTA
Escritório Adm.: R. Mal. Deodoro da Fonseca, 173 - CEP.: 12401-010
Tel.: (12)3522-9571- Pindamonhangaba
Escritório Logistica.: R.Dr. Carlos Salles, 83 CEP.: 12505-010/ **Tel. (12) 3133-3257** Guaratinguetá
Central de Redação e Gráfica: Estrada Santa Teresinha, 301 - CEP.: 12.608-100 - Lorena-SP
Tels.: (12) 3301-5005/3152-2148

Representante em São Paulo-SP: Revesp Representações - Tel.: (11) 5051-4611
Circulação: Aparecida - Cachoeira Paulista - Canas - Cruzeiro - Cunha
Guaratinguetá - Lorena - Pindamonhangaba - Potim - Roseira e Cidade do Vale Histórico

IMPRESSÃO: BILLOTA JORNAIS LTDA - ME
CNPJ: 06.304.064/0001-62 / INSCRIÇÃO ESTADUAL: 420.128.993-114
Oficial de Reg. de Tit. e Doc. e Civil de Pessoas Jurídicas de Lorena - SP nº 26 Prot. Of. A-1 Lv. B-1, Fl.

Mesmo com parecer contrário do TCE, Mota tem contas de 2018 aprovadas pela Câmara

Comissão Permanente de Finanças e Orçamento emite parecer contrário ao órgão técnico que aponta irregularidades nos dados de 2018; parecer é seguido por dez votos para livrar ex-prefeito

Gabriel Mota
Cachoeira Paulista

Após um parecer contrário do TCE-SP (Tribunal de Contas do Estado de São Paulo), a Câmara de Cachoeira Paulista aprovou, na terça-feira, dia 17, as contas do ex-prefeito Edson Mota (PR) referentes ao exercício de 2018. Foram dez votos para derrubar o laudo, contra três.

As justificativas do órgão técnico para a emissão do parecer, em 2020, partem do desequilíbrio fiscal, gestão de pessoal e insuficiência para arcar com precatórios.

No relatório, o TCE elenca o déficit de 12,37% no ano analisado, equivalente a R$10.383.212,22. Outro ponto é a superação do teto de gastos com pessoal. Com o limite em 54% da RCL (Receita Corrente Líquida), o Município atingiu os 56,27%.

Por estar classificada no Regime Especial de Pagamentos de Precatórios, para quitar a dívida, a cidade deveria depositar até 2024 uma quantia determinada pelo Tribunal de Justiça do Estado. No período auditado, o valor que deveria ter sido repassado era de R$3.859.254,27, mas foi de R$ 530.954,48.

O relatório determinou também que, diante de informações sobre a compensação tributária junto ao INSS (Instituto Nacional do Seguro Social), autos fossem desarquivados para "acompanhar eventual homologação e/ou autuação por parte da Receita Federal quanto à operação de compensação de créditos tributários" (trecho do documento).

Mesmo com os pontos destacados pelo órgão técnico, a Câmara se posicionou a favor das contas municipais de 2018 e contra o relatório. A Comissão Permanente de Finanças e Orçamento da Câmara concluiu que "a maioria dos apontamentos foram devidamente justificados".

O parecer do Legislativo afirma ainda que "é possível aferir que em nenhum apontamento se verifica ato de má-fé ou qualquer prática que se denote lesão ao erário público ou à rigidez orçamentária", rejeitando, por isso, a posição do tribunal.

A Comissão é composta por Max Barros (DEM) como presidente, Léo Fênix (PSB) como secretário, e Carlinhos da Saúde (PL) como membro. Na votação, o trio foi acompanhados por Ângela Protetora (MDB), Dil Fonseca (PSD), Felipe Piscina (DEM), Nenê do São João (PSB), Luiz Gonzaga Brejão (PSC), Rodolpho Borges (Rede) e Rogéria Lucas (Pode).

Um dos parlamentares que justificou o voto na tribuna foi Nenê do São João, que enfatizou o caráter político do voto. "Eu não estou para prejudicar nenhuma pessoa, porque eu acho que quem vai decidir se tem alguma irregularidade ou não é o juiz, porque aqui a gente faz um ato político" afirmou.

Os votos contrários ao parecer da comissão permanente, ou seja, seguindo o TCE e rejeitando as contas do ex-prefeito, foram de Adriana Vieira (PTB), Agenor do Todico (PL) e Thálitha Barboza (PT). "O parecer do tribunal se difere do julgamento das contas pelo Poder Legislativo, porque é concebido para ser uma apreciação técnica e apolítica dessas contas, o que confere caráter imparcial de elevado status constitucional", frisou Adriana, que chegou a solicitar a votação nominal, pedido rejeitado por nove votos a três.

Pindamonhangaba recebe verba de R$ 600 mil para ampliar ações de proteção a pessoas em situação de rua

Montante deve reforçar orçamento do Centro de Acolhimento de Moradores de Rua, que deve ser inaugurado em breve

Bruna Silva
Pindamonhangaba

Com foco em expandir as ações de proteção às pessoas em situação de rua, Pindamonhangaba recebeu R$ 600 mil reais do Governo Federal, por intermediação do deputado federal Márcio Alvino (PL). O montante será direcionado para o Fundo Municipal de Assistência Social.

De acordo com a Prefeitura, a verba será utilizada para auxílio no custeio dos serviços de proteção especial do Centro de Acolhimento de Moradores de Rua, que será inaugurado em breve. Anteriormente, de maneira emergencial durante o período mais intenso da pandemia, a cidade acolheu as pessoas em situação de rua no ginásio Manoel César Ribeiro, a "Quadra Coberta". No local, elas recebiam refeições, banho e também local para dormir.

Foto: Divulgação PMP

Homem retirado das ruas em Pinda; ação entre Prefeitura e voluntários é intensificada durante o inverno

"Além da parceria e vínculo que temos com a entidade SOS (Serviço de Obras Sociais), iremos agora ter um albergue permanente para moradores de rua que estamos implantando no bairro Alto do Cardoso, e devolveremos o ginásio da Quadra Coberta para as atividades do esporte", esclareceu a secretária de Assistência Social, Ana Paula Miranda.

Os recursos encaminhados pelo parlamentar devem colaborar diretamente com a manutenção de segurança, serviços de lavanderia, alimentação e educação social. A pasta planeja ainda que com o repasse federal, possa disponibilizar outro recurso do Tesouro para que o Fundo Social de Solidariedade adquira cestas básicas para famílias em situação de vulnerabilidade. "Trabalhamos de forma integrada, todos juntos apoiando as pessoas que mais necessitam", justificou Ana Paula.

Pindamonhangaba planeja, ainda para o próximo mês, a retomada das rondas noturnas devido ao frio intenso. Uma frente fria atinge todo o estado de São Paulo fazendo as temperaturas despencarem. O Governo do Estado recomendou que as defesas civis municipais reforcem a divulgação de alertas para que sejam adotadas medidas de autoproteção.

Cruzeiro amplia em 166% capacidade de atendimento com creche na Vila Crispim

Nova unidade passa a funcionar em prédio reformado por investimento municipal de R$ 400 mil; número de vagas ofertadas cresce com espaço para 120 crianças

Lucas Barbosa
Cruzeiro

Após investir R$ 400 mil na modernização do prédio, a Prefeitura de Cruzeiro reinaugurou, na manhã da terça-feira (17), a creche do bairro Vila Crispim. A melhoria estrutural possibilitará que a unidade escolar quase triplique o número de alunos atendidos.

A cerimônia de reabertura da EMEI (Escola Municipal de Educação Infantil) Maria Aparecida Soares Carvalho - Dona Lili, contou com as participações de autoridades como o prefeito Thales Gabriel Fonseca (PSD), do secretário de Educação, Mário Flávio Costa e do vice-presidente da Câmara, Diego Miranda (PSD).

Utilizado até 2020 para o funcionamento da escola municipal Professor Joaquim de Paula Guimarães, o imóvel, que fica na rua João Leite da Silva, abriga agora a creche Dona Lili e teve sua reforma iniciada em 6 de dezembro do ano passado. Anteriormente, a unidade de ensino infantil operava em um prédio na rua Padre Natal de Rosas, no bairro Lagoa Dourada, vizinho à Vila Crispim.

De acordo com a secretaria de Obras e Serviços Públicos, a creche conta com quatro salas de maternal, quatro berçários, dois banheiros adaptados, refeitório, área de recreação com brinquedos, lactário, pátio, cozinha, almoxarifado e salas dos professores, além da direção.

O prefeito destacou que o prédio modernizado possibilitará que a capacidade de atendimento da unidade infantil salte de 45 para 120 alunos, representando um aumento de 166%. "Essa creche, que atende crianças de 4 meses a 3 anos e 11 meses, teve seu prédio totalmente readequado, restaurado e ampliado com recursos próprios. A unidade não irá apenas aumentar consideravelmente o número de vagas, mas oferecerá um espaço amplo, adequado e de ponta para nossas crianças", destacou Fonseca.

Foto: Divulgação Centro Hípico de Lorena

Uma das salas da nova creche, entregue na última terça-feira, em Cruzeiro; cidade mais que triplica vagas

Iniciativa remunera pescadores por retirar lixo do mar de Ubatuba

Bruna Silva
Ubatuba

Uma iniciativa em Ubatuba, estabelece uma remuneração para pescadores que retirarem lixo das águas. As inscrições dos trabalhadores poderão ser efetuadas até a próxima semana.

De acordo com os responsáveis, o projeto é direcionado aos pescadores de camarão que acidentalmente capturam lixo em locais de proteção ambiental. Por outro lado, a iniciativa foca em estimular o recolhimento de resíduos com uma recompensa financeira.

Dessa forma, os trabalhadores cadastrados receberão os valores, que podem variar de R$ 200 a R$ 600, por meio de crédito em cartão alimentação.

A estimativa será feita conforme o volume de material coletado. O resíduo coletado deverá ser entregue em uma área localizada na Ilha dos Pescadores. O espaço deve receber ainda equipamentos como containers e balança, além de estrutura para os agentes ambientas. Após pesados, os materiais retirados do mar serão destinados às cooperativas de reciclagem.

Estão aptos à inscrição pescadores de arrasto de camarão, de embarcações com arqueação bruta menor ou igual a vinte, residentes de Ubatuba e que atendam aos requisitos do programa.

Para se cadastrar é preciso apresentar documentos, assim como preencher formulário de inscrição que deve ser entregue na Área de Proteção Ambiental de Ubatuba, à rua Doutor Esteves da Silva, nº 510, no Centro. O horário de atendimento é das 8h às 17h. O cadastro ficará ativo por um ano. Mais informações podem ser obtidas pelo telefone (12) 3832-1397.

GUARATINGUETÁ CONTRA A DENGUE

Mantenha a caixa d'água fechada.

Mantenha tampados tóneis e barris d'água.

Coloque no lixo todo objeto não utilizado que possa acumular água.

Mantenha as calhas limpas.

Encha de areia até a borda os pratos das plantas.

Não deixe água acumulada sobre a laje.

SECRETARIA DA SAÚDE GUARATINGUETÁ

Solar dos Pinto Antunes vira palco de confronto entre Fradique e Marcondes

Prédio histórico é chamado de "presente de grego" por vereador, que questiona compra em 2020; ex-prefeito nega irregularidades e aponta falta de comprometimento com cultura local

Da Redação
Lorena

O Solar Baptista D'Azevedo, o "Casarão da dona Mariazinha Pinto Antunes" voltou a ser pauta em Lorena, nesta semana. Taxado como "presente de grego" e "grande abacaxi" pelo vereador Maurinho Fradique (MDB), o prédio é tema de discussão por utilidade pública no município. O ex-prefeito, Fábio Marcondes (sem partido), responsável pela compra, nega irregularidades com aquisição de R$ 1,6 milhão em 2020.

Fradique afirmou que teria recebido um suposto pedido de utilização da tribuna livre na Câmara, por parte de uma moradora da cidade, a professora universitária e presidente da Academia de Letras Lorenense, Neide Arruda, que estaria em busca de apoio para um projeto de utilizar o espaço para entidades culturais da cidade (a professora foi procurada pela reportagem do **Jornal Atos**, mas não houve retorno até o fechamento desta edição).

Em seguida, o vereador voltou à tribuna para falar sobre a compra do imóvel. Segundo Fradique, o prefeito Sylvio Ballerini (PSDB) recebeu o prédio como um "abacaxi", que precisa ser resolvido juridicamente, para posteriormente ser revertido em trabalhos junto à sociedade. "O atual prefeito na verdade recebeu um presente de grego do ex-prefeito. Me compram um imóvel com situações contratuais na Justiça, a qual se gasta R$ 1,6 milhão e agora fica muito simples e fácil, até dizer que o atual prefeito não está fazendo os trabalhos na casa da Mariazinha Pinto Antunes, quando isso não é verdade!", exclamou.

O parlamentar ainda chamou a compra de irresponsável e "real lambança" cometida pelo ex-chefe do Poder Executivo.

Em resposta, Marcondes negou que haja qualquer irregularidade contratual ou impetrada na Justiça com a aquisição ainda em 2020, e reforçou o peso histórico cultural de preservação do espaço, que tinha como projeto a implementação de um museu, utilização de entidades sociais como o Projeto Guri, e a licitação para uma cafeteria. "Efetuei o pagamento à vista na passagem da escritura. Não há problema nenhum e, com certeza, posteriormente também. Depois de escritura lavrada, não tem problema nenhum, não existe nada. Posso afirmar aqui que é uma mentira esfarrapada do vereador na tribuna", salientou Marcondes, ao citar que na última terça-feira, pós-sessão, pediu ao seu advogado que averiguasse se haveria alguma ação relacionada à dona Mariazinha ou seus familiares, e nada foi encontrado.

Foto: Arquivo Atos

O Solar Baptista D'Azevedo, comprado pela Prefeitura em outubro de 2020, mas que continua fechado

O ex-prefeito criticou ainda o posicionamento do parlamentar ao utilizar termos chulos a um prédio que faz parte da história de Lorena. "Temos que considerar que a capacidade e a bagagem cultural e literária dele (Maurinho Fradique) é abaixo de zero. Ele não tem compromisso nenhum, como homem público e como ser humano, de compromisso com a cultura e com o resgate da história de Lorena".

Em outubro de 2020, após pouco mais de um mês de tratativas, Marcondes oficializou a aquisição do imóvel, desabitado há cerca de quatro anos, com recursos próprios. Uma área de 3.119.20m², sendo 670m² apenas de área construída e ainda uma área verde variada com espécies raras de arvores. "Se você dividir sem o patrimônio cultural histórico a edificação antiga, só a grade quadrada, o terreno na cidade extrapola o valor de R$ 1,6 milhão, tranquilamente", valorizou o ex-prefeito, ao lembrar a qualidade da localização do prédio no Centro do município.

O **Jornal Atos** também buscou um posicionamento da Prefeitura sobre o ocorrido, mas não obtivemos respostas dos questionamentos até o fechamento desta edição, porém, o Executivo garantiu que na próxima segunda-feira (23) iria averiguar as supostas irregularidades citadas pelo vereador. Também é aguardada a exposição do projeto cultural dos irmãos Ballerini's para o espaço, atualmente inutilizado.

Sem restauração, Casa da Cultura segue em obras emergenciais

Casarão recebe reparos na ordem de R$ 33 mil; cidade tem aporte para bancar restauro projetado em cerca de R$ 15 milhões

Rafaela Lourenço
Lorena

Após 47 anos sem receber reformas significativas, o Solar Conde Moreira Lima, a Casa da Cultura de Lorena, segue com reparos emergenciais para conter danificações na estrutura. Com cerca de R$33 mil, os serviços devem ser concentrados no telhado do prédio. A restauração milionária ainda segue sem data para início.

Segundo a Prefeitura, a última obra foi realizada em 1975 pelo Condephaat (Conselho de Defesa do Patrimônio Histórico, Arqueológico, Artístico e Turístico do Estado de São Paulo), responsável pelo tombamento do prédio histórico da cidade. Enquanto o projeto para restauração completa segue em processos finais para assinatura, manutenções emergenciais são feitas para barrar a deterioração do local, que já não abriga os trabalhos administrativos e abertos a população, por parte da secretaria de Cultura e Turismo.

Segundo a diretora de eventos Bianca Freitas, foi realizada uma licitação, mas a empresa declarou falência e consequentemente outro certame foi aberto. Agora, com contrato assinado de R$ 32.907,89, os trabalhos seguem concentrados nos telhados, infiltrações e calhas do prédio. "Temos dois funcionários que se revezam e cuidam do casarão, então internamente ele está bem cuidado. Estamos atentos diariamente aos riscos que ele pode sofrer, principalmente em relação as chuvas", explicou.

A secretária de Obras e Planejamento Urbano, Rosana Reis, revelou que as manutenções tiveram início neste mês. As calhas já foram medidas para a troca, reparos urgentes na laje e em escoras já foram feitos, e a empresa segue aguardando a chegada de novas calhas, já dobradas, para a substituição. "Previsão da conclusão, eu colocaria mais trinta dias, mas como é uma obra emergencial que a gente está escorando aqui, fazendo algum reparo ali, não sei te precisar a data certa porque pode ser que tenha uma prorrogação. Vai depender mesmo do estado dos reparos que teremos de fazer".

Rosana ressaltou ainda que mesmo com essa manutenção, não será possível retomar as atividades do prédio, somente após a restauração.

Restauro – Discutida desde a gestão passada, a restauração completa do casarão deve ser assinada ainda neste ano. Orçada inicialmente em R$ 8 milhões, em 2019, a obra chegou ao valor de R$ 10 milhões no ano passado, e agora tem uma previsão de chegar aos R$15 milhões. "Vamos fazer uma parceria com a Fundação, e ela vai fazer uma com a arquitetura plena, e isso já em meados de fechamento também. Aí sim vai ser feita a captação de recursos", explicou a diretora, ao citar que a Prefeitura também deve auxiliar nesta captação financeira junto a deputados estaduais e federais. A previsão é entre R$ 12 milhões a R$ 15 milhões investidos, mas ainda sem definição de gastos e início dos trabalhos.

Pinda avança na segurança pública e lança programa Câmeras Integradas

Objetivo é fortalecer ações contra o crime; medida é apoiada pelas polícias Militar e Civil

Foto: Bruna Silva

Lançamento das câmeras integradas para ampliar a segurança pública na cidade, que contou com a presença do prefeito Isael Domingues

Bruna Silva
Pindamonhangaba

Em uma tentativa de ampliar a estrutura de segurança e inibir ações criminosas, a Prefeitura de Pindamonhangaba lançou no último dia 12 o Programas Câmeras Integradas ao CSI (Centro de Segurança Integrada). A ação contará com apoio das polícias Militar e Civil.

De acordo com o secretário adjunto de Administração e responsável pela ação tecnológica, Danilo Velloso, com a doação e cessão de câmeras, a Prefeitura garantirá maior condições de resultados com o monitoramento. "Hoje, temos cerca de 1,4 mil câmeras conectadas, mais de dois mil sensores, que detectam placa do veículo, cor de camisa das pessoas, leitura facial e comportamental. Com apoio da iniciativa privada, podemos aumentar esses números e conectar toda a cidade, permitindo ampliação e melhorias na segurança pública e sistema integrado de tecnologia".

Empresários que adotarem o sistema poderão utilizar um selo em seus estabelecimentos e fornecer as imagens das câmeras ao CSI, viabilizando monitoramento em tempo real e garantindo mais segurança ao patrimônio e moradores. A expectativa é que quando houver atividade suspeita ou ocorrência, agentes da Polícia Militar ou da Guarda Municipal compareçam ao local. Uma projeção feita pela secretaria aponta que um policial no monitoramento de câmera equivale por oito nas ruas.

Apesar do avanço tecnológico, o prefeito Isael Domingues (PL) ressaltou a necessidade do fator humano para as ações. "Devemos aliar tecnologia à humanização, permitindo que a cidade cresça com qualidade, para termos uma visão de futuro. Permitindo a utilização de dados e informações a favor dos empresários para o crescimento ordenado e sustentável de Pinda", finalizou.

Editais Proclamas - Pindamonhangaba

Maria Auxiliadora da Silva Marcondes
Oficial de Registro Interina
Registro Civil das Pessoas Naturais e de Interdições e Tutelas da Sede Comarca de Pindamonhangaba SP
Rua Marechal Deodoro da Fonseca nº 50 - CEP.: 12401-000
Tel.: (X12) 3642-4185

Faço saber que pretendem casar-se e apresentaram os documentos exigidos pelo Art. 1.525, do Código Civil Brasileiro, n°s I, III, IV e V do Código Civil Brasileiro:
JOÃO BATISTA DA SILVA FILHO, natural d Rio de Janeiro-RJ, nascido a 13 de setembro de 1967, estado civil viúvo, militar da reserva, residente rua Fatima de Camargo Loberto n° 66, Residencial e Comercial Vila Verde, em PindamonhangabaSP, filho de JOÃO BATISTA DA SILVA e de MARLENE ROSA DA SILVA.
MARIA TEREZA DE JESUS, natural de Ribeirado Amparo-BA, nascida a 19 de outubro de 1965, estado civil solteira, escriturária, residente Rua Marcolino Alves dos Santos n° 230, Jardim Sandra Maria, TaubatéSP, filha de JOSÉ ALVES DA SILVA e TEREZA CATARINA DAS VIRGENS SILVA. Apresentaram os documentos exigidos pela Lei. Se alguém souber de algum impedimento, opanha-o na forma da Lei.
Pindamonhangaba, 13 dde maio de 2022

Faço saber que pretendem casar-se e apresentaram os documentos exigidos pelo Art. 1.525, do Código Civil Brasileiro:
VINÍCIUS RODRIGUES DE OLIVEIRA, de nacionalidade brasileira, profissão autônomo, estado civil solteiro, de 24 anos de idade, nascido em Pindamonhangaba-SP, no dia 03 de janeiro de 1998, residente e domiciliado Avenida Mário Nogueira da Silva, nº 748, Residencial Nova Esperança, Pindamonhangaba SP, filho de MILTON RODRIGUES DE OLIVEIRA e MARIA EDILENE DOS SANTOS OLIVEIRA.
PRISCILA GRAZIELE DA SILVA, de nacionalidade brasileira, profissão do lar, estado civil solteira, de 37 anos de idade, nascida em Taubaté-SP, no dia 05 de outubro de 1984, residente e domiciliada Avenida Dois, nº 440, Bloco 8 B, Apto 202, Viver Melhor, Pindamonhangaba SP, filha de JOÃO SILVA e ELISA APARECIDA BARBOSA DA SILVA. Apresentaram os documentos I, III e IV, do Art. 1.525, do Código Civil. Se alguém souber de algum impedimento, oponha-o na forma da Lei.
Pindamonhangaba, 13 de maio de 2022.

Faço saber que pretendem casar-se e apresentaram os documentos exigidos pelo Art. 1.525, do Código Civil Brasileiro:
TIAGO COSTA GONÇALVES, de nacionalidade brasileira, profissão operador de logistica, estado civil divorciado, de 35 anos de idade, nascido em Cruzeiro-SP, no dia 03 de janeiro de 1987, residente e domiciliado Rua Gilberto Moraes César, nº 71, Mombaça, Pindamonhangaba SP, filho de HELCIO GONÇALVES e ROSILDA COSTA DE SOUZA GONÇALVES.
ANA PAULA DE CARVALHO RIPARDO, de nacionalidade brasileira, profissão autônoma, estado civil solteira, de 28 anos de idade, nascida em Pindamonhangaba-SP, no dia 02 de fevereiro de 1994, residente e domiciliada Rua Gilberto Moraes César, nº 71, Mombaça, Pindamonhangaba SP, filha de BERALDO CARDOSO RIPARDO e ANA MARIA DE CARVALHO. Apresentaram os documentos I, III, IV e V, do Art. 1.525, do Código Civil. Se alguém souber de algum impedimento, oponha-o na forma da Lei.
Pindamonhangaba, 13 de maio de 2022.

Faço saber que pretendem casar-se e apresentaram os documentos exigidos pelo Art. 1.525, do Código Civil Brasileiro:
REGINALDO LOPES GONÇALVES JUNIOR, de nacionalidade brasileira, profissão analista de sistemas, estado civil solteiro, de 25 anos de idade, nascido em São Paulo-SP, no dia 13 de dezembro de 1996, residente e domiciliado Rua Joaquim Nabuco, nº 43, Parque São Domingos, Pindamonhangaba SP, filho de REGINALDO LOPES GONÇALVES e RITA DE CASSIA BARBOSA GONÇALVES.
BIANCA NAMBA BERTI, de nacionalidade brasileira, profissão militar, estado civil solteira, de 28 anos de idade, nascida em Bariri-SP, no dia 02 de maio de 1994, residente e domiciliada Rua Joaquim Nabuco, nº 43, Parque São Domingos, Pindamonhangaba SP, filha de ANTONIO CARLOS BERTI e SIMONE KIYOMI NAMBA BERTI. Apresentaram os documentos I, III e IV, do Art. 1.525, do Código Civil. Se alguém souber de algum impedimento, oponha-o na forma da Lei.
Pindamonhangaba, 13 de maio de 2022.

Faço saber que pretendem casar-se e apresentaram os documentos exigidos pelo Art. 1.525, do Código Civil Brasileiro:
MIKE RÉGIS RAMOS RAYMUNDO, de nacionalidade brasileira, profissão subgerente, estado civil solteiro, de 28 anos de idade, nascido em Pindamonhangaba-SP, no dia 10 de setembro de 1993, residente e domiciliado Rua Professor Wilson Pires César, nº 536, Cidade Jardim, Pindamonhangaba SP, filho de EDSON CESAR RAYMUNDO e SILVANA BATISTA RAMOS RAYMUNDO.
LÁIZE CRISTHIANE ROCHA DOS SANTOS, de nacionalidade brasileira, profissão balconista de medicamentos, estado civil solteira, de 29 anos de idade, nascida em Pindamonhangaba-SP, no dia 04 de junho de 1992, residente e domiciliada Rua Professor Wilson Pires César, nº 536, Cidade Jardim, Pindamonhangaba SP, filha de JOSÉ GALVÃO DOS SANTOS e ELIANAE ROCHA DE ARAUJO. Apresentaram os documentos I, III e IV, do Art. 1.525, do Código Civil. Se alguém souber de algum impedimento, oponha-o na forma da Lei.
Pindamonhangaba, 13 de maio de 2022.

Faço saber que pretendem casar-se e apresentaram os documentos exigidos pelo Art. 1.525, do Código Civil Brasileiro:
JAMES RODRIGO LIMA, de nacionalidade brasileira, profissão analista de telecomunicação, estado civil divorciado, de 37 anos de idade, nascido em São Paulo-SP, no dia 28 de fevereiro de 1985, residente e domiciliado Rua Olavo Bilac, nº 128, Parque São Domingos, Pindamonhangaba SP, filho de NELCI DA SILVA LIMA DE OLIVEIRA.
JACKELINE APARECIDA NUNES DA COSTA, de nacionalidade brasileira, profissão enfermeira, estado civil solteira, de 33 anos de idade, nascida em Osasco-SP, no dia 11 de setembro de 1988, residente e domiciliada Rua Olavo Bilac, nº 128, Parque São Domingos, Pindamonhangaba SP, filha de LUIZ CARLOS HORTENCIO DA COSTA e MARIA JOSE NUNES. Apresentaram os documentos I, III, IV e V, do Art. 1.525, do Código Civil. Se alguém souber de algum impedimento, oponha-o na forma da Lei.
Pindamonhangaba, 16 de maio de 2022.

Faço saber que pretendem casar-se e apresentaram os documentos exigidos pelo Art. 1.525, do Código Civil Brasileiro:
VILSON DOS SANTOS SILVA, de nacionalidade brasileira, profissão operador de máquina, estado civil solteiro, de 30 anos de idade, nascido em Cotia-SP, no dia 03 de outubro de 1991, residente e domiciliado Travessa Dois, nº 29, Jardim Princesa, Pindamonhangaba SP, filho de VENINO BATISTA DA SILVA FILHO e PETRONILHA DOS SANTOS.
BIANCA MATHIAS MENDROT, de nacionalidade brasileira, profissão do lar, estado civil solteira, de 27 anos de idade, nascida em Pindamonhangaba-SP, no dia 12 de novembro de 1994, residente e domiciliada Travessa Dois, nº 29, Jardim Princesa, Pindamonhangaba SP, filha de BENEDITO LUCIANO MENDROT e MARIA TERESA MATHIAS MENDROT. Apresentaram os documentos I, III e IV, do Art. 1.525, do Código Civil. Se alguém souber de algum impedimento, oponha-o na forma da Lei.
Pindamonhangaba, 16 de maio de 2022.

Faço saber que pretendem casar-se e apresentaram os documentos exigidos pelo Art. 1.525, do Código Civil Brasileiro:
ÍTALO MONTEIRO ALVES FERREIRA, de nacionalidade brasileira, profissão supervisor de manutenção, estado civil solteiro, de 32 anos de idade, nascido em Pindamonhangaba-SP, no dia 16 de agosto de 1989, residente e domiciliado Rua Nadir de Souza Rezende, nº 464, Parque das Palmeiras, Pindamonhangaba SP, filho de ROQUE ALVES FERREIRA e EUNICE MONTEIRO FERREIRA.
EVELING RODRIGUES CLARO CORTEZ, de nacionalidade brasileira, profissão professora, estado civil solteira, de 31 anos de idade, nascida em Pindamonhangaba-SP, no dia 20 de maio de 1990, residente e domiciliada Rua Nadir de Souza Rezende, nº 464, Parque das Palmeiras, Pindamonhangaba SP, filha de JOSÉ ELIAS CLARO CORTEZ e SIMONE RODRIGUES CLARO CORTEZ. Apresentaram os documentos I, III e IV, do Art. 1.525, do Código Civil. Se alguém souber de algum impedimento, oponha-o na forma da Lei.
Pindamonhangaba, 17 de maio de 2022.

Faço saber que pretendem casar-se e apresentaram os documentos exigidos pelo Art. 1.525, do Código Civil Brasileiro:
JONATHAN LUIZ NASCIMENTO DOS SANTOS, de nacionalidade brasileira, profissão músico, estado civil solteiro, de 26 anos de idade, nascido em São João de Meriti-RJ, no dia 21 de maio de 1995, residente e domiciliado Rua Comerciante Francisco Zamith, nº 80, Jardim Cristina, Pindamonhangaba SP, filho de JORGE LUIZ MENEZES DOS SANTOS e ANDRÉA DE CARVALHO NASCIMENTO.
ANA BEATRIZ BELO GONÇALVES DE FARIA, de nacionalidade brasileira, profissão corretora, estado civil solteira, de 18 anos de idade, nascida em Cabo Frio-RJ, no dia 04 de setembro de 2003, residente e domiciliada Rua Comerciante Francisco Zamith, nº 80, Jardim Cristina, Pindamonhangaba SP, filha de RHUANN SALES DE FARIA e FABIANA BELO GONÇALVES DE FARIA. Apresentaram os documentos I, III e IV, do Art. 1.525, do Código Civil. Se alguém souber de algum impedimento, oponha-o na forma da Lei.
Pindamonhangaba, 17 de maio de 2022.

Faço saber que pretendem casar-se e apresentaram os documentos exigidos pelo Art. 1.525, do Código Civil Brasileiro:
ALISSON JONATHAN DE ARAUJO, de nacionalidade brasileira, profissão operador de produção, estado civil solteiro, de 25 anos de idade, nascido em Santo André-SP, no dia 18 de março de 1997, residente e domiciliado Rua Angélica Samahá de Faria, nº 147, Nova Esperança, Araretama, Pindamonhangaba SP, filho de DONIZETE JOSÉ DE ARAUJO e ROSELI MARIA DE ARAUJO.
SAMARA GONÇALVES DE OLIVEIRA, de nacionalidade brasileira, profissão manicure, estado civil solteira, de 29 anos de idade, nascida em Pindamonhangaba-SP, no dia 05 de novembro de 1992, residente e domiciliada Rua Angélica Samahá de Faria, nº 147, Nova Esperança, Araretama, Pindamonhangaba SP, filha de CLAUDIO GONÇALVES DE OLIVEIRA e MARIA HELENA GONÇALVES DE OLIVEIRA. Apresentaram os documentos I, III e IV, do Art. 1.525, do Código Civil. Se alguém souber de algum impedimento, oponha-o na forma da Lei.
Pindamonhangaba, 18 de maio de 2022.

Editais Proclamas - Pindamonhangaba

Maria Auxiliadora da Silva Marcondes
Oficial de Registro Interina
Registro Civil das Pessoas Naturais e de Interdições e Tutelas da Sede Comarca de Pindamonhangaba SP
Rua Marechal Deodoro da Fonseca nº 50 - CEP.: 12401-000
Tel.: (X12) 3642-4185

Faço saber que pretendem casar-se e apresentaram os documentos exigidos pelo Art. 1.525, do Código Civil Brasileiro:
LUIZ GUSTAVO MESQUITA, de nacionalidade brasileira, profissão professor, estado civil solteiro, de 27 anos de idade, nascido em Taubaté-SP, no dia 24 de novembro de 1994, residente e domiciliado Rua Major João Alfredo Homem de Mello, nº 37, Apto 34, Chácara da Galega, Pindamonhangaba SP, filho de JOSÉ ROBERTO MESQUITA e ANA MARIA MESQUITA.
MARYARA DE CARVALHO SANTOS, de nacionalidade brasileira, profissão arquiteta, estado civil solteira, de 28 anos de idade, nascida em São Paulo-SP, no dia 29 de março de 1994, residente e domiciliada Rodovia Vereador Abel Fabricio Dias, nº 230, Bloco 4, Apto 37, Vitória do Valle II, Pindamonhangaba SP, filha de CAMILO DE LELLIS FERREIRA SANTOS e ANA MARIA PEREIRA DE CARVALHO SANTOS. Apresentaram os documentos I, III e IV, do Art. 1.525, do Código Civil. Se alguém souber de algum impedimento, oponha-o na forma da Lei.
Pindamonhangaba, 17 de maio de 2022.

Faço saber que pretendem casar-se e apresentaram os documentos exigidos pelo Art. 1.525, do Código Civil Brasileiro:
LOLGHAN RIBEIRO PASSOS DE LIMA, de nacionalidade brasileira, profissão operador de produção, estado civil solteiro, de 23 anos de idade, nascido em Cristalina-GO, no dia 22 de março de 1999, residente e domiciliado Rua Salatiel Rodrigues da Fonseca, nº 44, Araretama, Pindamonhangaba SP, filho de ROZIVAN PASSOS DE LIMA e LUCIENE FRANÇA RIBEIRO.
LARISSA DOS SANTOS BADIA LOPES, de nacionalidade brasileira, profissão atendente de loja, estado civil solteira, de 22 anos de idade, nascida em Pindamonhangaba-SP, no dia 14 de novembro de 1999, residente e domiciliada Rua Salatiel Rodrigues da Fonseca, nº 44, Araretama, Pindamonhangaba SP, filha de MIGUEL ANGELO ANTONIO BADIA E ANDERSON LOPES e VALERIA APARECIDA DOS SANTOS LOPES. Apresentaram os documentos I, III e IV, do Art. 1.525, do Código Civil. Se alguém souber de algum impedimento, oponha-o na forma da Lei.
Pindamonhangaba, 18 de maio de 2022.

Faço saber que pretendem casar-se e apresentaram os documentos exigidos pelo Art. 1.525, do Código Civil Brasileiro:
ALESSANDRO COSTA SILVA, de nacionalidade brasileira, profissão empresário, estado civil solteiro, de 27 anos de idade, nascido em Japurá-PR, no dia 14 de abril de 1995, residente e domiciliado Rua Pedro Costa Terclavers, nº 69, Jardim Princesa, Pindamonhangaba SP, filho de ADROVANE DA COSTA SILVA e MARIA DO CARMO DA SILVA.
JAQUELINE ALVES FERNANDES, de nacionalidade brasileira, profissão autônoma, estado civil solteira, de 30 anos de idade, nascida em Pindamonhangaba-SP, no dia 17 de outubro de 1991, residente e domiciliada Rua Pedro Costa Terclavers, nº 69, Jardim Princesa, Pindamonhangaba SP, filha de ANTONIO ALVES FERNANDES NETO e APARECIDA MONTEIRO FERNANDES. Apresentaram os documentos I, III e IV, do Art. 1.525, do Código Civil. Se alguém souber de algum impedimento, oponha-o na forma da Lei.
Pindamonhangaba, 18 de maio de 2022

Faço saber que pretendem casar-se e apresentaram os documentos exigidos pelo Art. 1.525, do Código Civil Brasileiro:
MICHEL NUNES DOMICIANO, de nacionalidade brasileira, profissão autônomo, estado civil solteiro, de 35 anos de idade, nascido em Campos do Jordão-SP, no dia 08 de outubro de 1986, residente e domiciliado Rua General Júlio Salgado, nº 900, Apto 103, Tabaú, Pindamonhangaba SP, filho de BENEDITO CARLOS DOMICIANO e SANDRA MARA NUNES DOMICIANO.
PRISCILLA MANUELLE NUNES GRANATO, de nacionalidade brasileira, profissão analista de planejamento, estado civil divorciada, de 35 anos de idade, nascida em Pindamonhangaba-SP, no dia 13 de abril de 1987, residente e domiciliada Rua General Júlio Salgado, nº 900, Apto 103, Tabaú, Pindamonhangaba SP, filha de BENEDICTO NICOLAU GRANATO e NILDA MARIA NUNES GRANATO.
Apresentaram os documentos I, III, IV e V, do Art. 1.525, do Código Civil. Se alguém souber de algum impedimento, oponha-o na forma da Lei.
Pindamonhangaba, 19 de maio de 2022.

Faço saber que pretendem casar-se e apresentaram os documentos exigidos pelo Art. 1.525, do Código Civil Brasileiro:
WESLEY DE PAULA RODRIGUES, de nacionalidade brasileira, profissão trabalhador rural, estado civil solteiro, de 21 anos de idade, nascido em Pindamonhangaba-SP, no dia 14 de abril de 2001, residente e domiciliado Estrada Acesso Oito, nº 45, Lago Azul, Pindamonhangaba SP, filho de APARECIDO MARQUES LEMES RODRIGUES e PATRICIA DE PAULA.
NATÁLIA DE PAULA DE JESUS, de nacionalidade brasileira, profissão do lar, estado civil solteira, de 28 anos de idade, nascida em Pindamonhangaba-SP, no dia 27 de dezembro de 1993, residente e domiciliada Estrada Acesso Oito, nº 45, Lago Azul, Pindamonhangaba SP, filha de NAGIB DE JESUS e ELIZETE DE PAULA. Apresentaram os documentos I, III e IV, do Art. 1.525, do Código Civil. Se alguém souber de algum impedimento, oponha-o na forma da Lei.
Pindamonhangaba, 19 de maio de 2022.

Faço saber que pretendem casar-se e apresentaram os documentos exigidos pelo Art. 1.525, do Código Civil Brasileiro:
MARCELO VIEIRA PINTO, de nacionalidade brasileira, profissão motorista, estado civil divorciado, de 48 anos de idade, nascido em Campos do Jordão-SP, no dia 30 de novembro de 1973, residente e domiciliado Rua Euclides de Figueiredo, nº 112, Alto do Cardoso, Pindamonhangaba SP, filho de ANTONIO VIEIRA PINTO e NEUSA FELIX VIEIRA PINTO.
ANDREIA APARECIDA LOPES PEREIRA, de nacionalidade brasileira, profissão servidora pública, estado civil solteira, de 41 anos de idade, nascida em Pindamonhangaba-SP, no dia 09 de janeiro de 1981, residente e domiciliada Rua Euclides de Figueiredo, nº 112, Alto do Cardoso, Pindamonhangaba SP, filha de CANDIDO PEREIRA e MARIA DA GLORIA LOPES PEREIRA. Apresentaram os documentos I, III, IV e V, do Art. 1.525, do Código Civil. Se alguém souber de algum impedimento, oponha-o na forma da Lei.
Pindamonhangaba, 20 de maio de 2022.

Faço saber que pretendem casar-se e apresentaram os documentos exigidos pelo Art. 1.525, do Código Civil Brasileiro:
LUÍS MIGUEL FERREIRA DIAS, de nacionalidade brasileira, profissão controlador de acesso, estado civil solteiro, de 27 anos de idade, nascido em Pindamonhangaba-SP, no dia 01 de junho de 1994, residente e domiciliado Rua César de César, nº 49, Triângulo, Pindamonhangaba SP, filho de MIGUEL ALFREDO FERREIRA DIAS e MARISA MARCELINO LOURENÇO.
ANA CAROLINA LOPES, de nacionalidade brasileira, profissão vendedora, estado civil solteira, de 23 anos de idade, nascida em Pindamonhangaba-SP, no dia 25 de junho de 1998, residente e domiciliada Avenida Dionízio Anochi, nº 303, Cícero Prado, Moreira César, Pindamonhangaba SP, filha de ADEILTON JACINTO LOPES e LUCIANA DA SILVA LOPES. Apresentaram os documentos I, III e IV, do Art. 1.525, do Código Civil. Se alguém souber de algum impedimento, oponha-o na forma da Lei.
Pindamonhangaba, 20 de maio de 2022.

Faço saber que pretendem casar-se e apresentaram os documentos exigidos pelo Art. 1.525, do Código Civil Brasileiro:
LUÍS GUSTAVO CHAVONE, de nacionalidade brasileira, profissão auxiliar de logística e qualidade, estado civil solteiro, de 25 anos de idade, nascido em Pindamonhangaba-SP, no dia 19 de dezembro de 1996, residente e domiciliado Rua Raul Borges, nº 730, Triângulo, Pindamonhangaba SP, filho de JOSÉ ADRIANO CHAVONE e MARIA REGINA DAS DÔRES SOUZA.
MARIANA APARECIDA DE CARVALHO, de nacionalidade brasileira, profissão autônoma, estado civil solteira, de 23 anos de idade, nascida em Pindamonhangaba-SP, no dia 04 de março de 1999, residente e domiciliada Rua José Benedito Romão Júnior, nº 105, Santa Cecília, Pindamonhangaba SP, filha de LUIZ ADEVAR CARVALHO e MARIA APARECIDA RELOGEL CARVALHO. Apresentaram os documentos I, III e IV, do Art. 1.525, do Código Civil. Se alguém souber de algum impedimento, oponha-o na forma da Lei.
Pindamonhangaba, 20 de maio de 2022.

CÂMARA MUNICIPAL DE LORENA

LEIS - DECRETOS - RESOLUÇÕES

RESOLUÇÃO N° 07, DE 17 DE MAIO DE 2022.

DISPÕE SOBRE A BAIXA DE BENS MÓVEIS PATRIMONIAIS, DESCRITOS NO ANEXO ÚNICO E DÁ OUTRAS PROVIDÊNCIAS.

PREFEITURA DE PIQUETE
Estado de São Paulo

CHAMADA PÚBLICA Nº 03/2022
PROCESSO ADMINISTRATIVO Nº 33/2022

AVISO DE LICITAÇÃO

A Prefeitura Municipal de Piquete, torna público para conhecimento dos interessados que se encontra aberto, o **EDITAL DE CHAMADA PÚBLICA Nº 03/2022 - PROCESSO ADMINISTRATIVO Nº 33/2022**, que tem por objeto o permissão de uso onerosa para barracas, parque e carrinho na Expoterra – Festa do Peão 2022.
Informações do Edital poderão ser obtidas no Setor de Licitações da Prefeitura Municipal de Piquete e pelo Telefone (12) 3156-1000, por email: licitacao@piquete.sp.gov.br, no horário das 09 horas às 17 horas e no site www.piquete.sp.gov.br/portal/editais/1.
Sessão de abertura para recebimento das propostas.
DATA: 03/06/2022
HORÁRIO: 09 horas.
LOCAL: Salão Luiz Vieira Soares, Rua Francisco de Paula Ribeiro, s/nº, Vila Rais, na cidade de Piquete, Estado de São Paulo, quando será realizada a sessão de abertura.

Piquete, 19 de maio de 2022.

ROMULO KAZIMIERZ LUSZCZYNSKI
Prefeito Municipal

Prefeitura Municipal de Cachoeira Paulista

AV. Coronel Domiciano, Nº 92 – Centro – Cachoeira Paulista – SP.

AVISO DE RESULTADO DE JULGAMENTO DE PROPOSTAS DE PREÇOS

Processo Nº 060/2022 **Convite nº 002/2022**

Ref: OBJETO: CONTRATAÇÃO DE EMPRESA VISANDO A LOCAÇÃO DE EQUIPAMENTOS, ORGANIZAÇÃO E EXECUÇÃO DA 4ª FESTA DO PEÃO DE BOIADEIRO DE CACHOEIRA PAULISTA, CONFORME MEMORIAL DESCRITIVO E DEMAIS ANEXOS CONSTANTES DO EDITAL.

A Comissão Municipal de Licitação, através de seu Presidente, torna público e para conhecimento e intimação dos licitantes que, em sessão pública, datada de 20 de MAIO de 2022, às 9:30 horas, após exame das propostas apresentadas pelos concorrentes, foi proferido o seguinte julgamento:

EMPRESAS HABILITADAS:

- *MC LOCAÇÕES E SERVIÇOS EIRELI*

Tendo em vista a habilitação da empresa *MC LOCAÇÕES E SERVIÇOS EIRELI*, a Comissão após o exame das propostas apresentadas no pleito e adotado o critério de julgamento prescrito no Edital, chegou-se ao seguinte resultado classificatório:

1º COLOCADO: • *MC LOCAÇÕES E SERVIÇOS EIRELI – CNPJ 19.231.892/0001-60* - com menor valor global apresentado na ordem de R$ 170.000,00 (CENTO E SETENTA MIL REAIS);
•

Fica aberto o prazo recursal.

Cachoeira Paulista, 20 de maio de 2022.

MARCOS VINICIUS DA COSTA CARVALHO
Presidente da Comissão de Licitações

Prefeitura Municipal de Cachoeira Paulista

AV. Coronel Domiciano, Nº 92 – Centro – Cachoeira Paulista – SP.

AVISO DE RESULTADO DE JULGAMENTO DE PROPOSTAS DE PREÇOS

Processo Nº 049/2022 **Tomada de Preços nº 002/2022**

Ref: OBJETO: CONTRATAÇÃO DE EMPRESA PARA EXECUÇÃO DE OBRAS DE INFRAESTRUTURA NO ENTORNO DO MONUMENTO DO PADRE LÉO, CONFORME PROJETO, PLANILHA DE ORÇAMENTO, CRONOGRAMA FISICO- FINANCEIRO, MEMORIAL DESCRITIVO E DEMAIS ANEXOS.

A Comissão Municipal de Licitação, através de seu Presidente, torna público e para conhecimento e intimação dos licitantes que, em sessão pública, datada de 20 de MAIO de 2022, às 9:30 horas, após exame das propostas apresentadas pelos concorrentes, foi proferido o seguinte julgamento:

EMPRESAS HABILITADAS:

- **CARLOS PEREIRA ARAUJO CONSTRUCAO LTDA**
- **VIA RIUS CONSTRUTORA E EMPREITEIRA LTDA**

Tendo em vista a habilitação de todas as participantes, a Comissão após o exame das propostas apresentadas no pleito e adotado o critério de julgamento prescrito no Edital, chegou-se ao seguinte resultado classificatório:

1º COLOCADO: • VIA RIUS CONSTRUTORA E EMPREITEIRA LTDA – CNPJ 24.528.760/0001-34 - com menor valor global apresentado na ordem de R$ 582.201,22 (QUINHENTOS E OITENTA E DOIS MIL DUZENTOS E UM REAIS E VINTE E DOIS CENTAVOS);
2º COLOCADO: • CARLOS PEREIRA ARAUJO CONSTRUCAO LTDA – CNPJ 21.564.305/0001-04 - com menor valor global apresentado na ordem de R$ 591.677,63 (QUINHENTOS E NOVENTA E UM MIL SEISCENTOS E SETENTA E SETE REAIS E SESSENTA E TRÊS CENTAVOS)

Fica aberto o prazo recursal.

Cachoeira Paulista, 20 de maio de 2022.

MARCOS VINICIUS DA COSTA CARVALHO
Presidente da Comissão de Licitações

Prefeitura Municipal de Cruzeiro
Estado de São Paulo

EDITAL DE PREGÃO ELETRÔNICO Nº 13/2022 - REPUBLICADO
PROCESSO DE COMPRA Nº 128/2022

OBJETO: "REGISTRO DE PREÇOS VISANDO A AQUISIÇÃO DE SISTEMA DE INFUSÃO CONTÍNUA DE INSULINA PARA SUPRIR PACIENTES COM PROCESSO JUDICIAL, DE ACORDO COM ESPECIFICAÇÕES CONSTANTES NO ANEXO I DO EDITAL".

Recebimento das propostas: até as 09h30min do dia 02/06/2022
Abertura e avaliação das propostas: dia 02/06/2022 a partir das 09h31min
Início da sessão pública/lances: dia 02/06/2022 ás 10horas.
Edital estará à disposição para retirada pelo site www.cruzeiro.sp.gov.br
www.bbmnetlicitacoes.com.br, a partir de 23/05/2022.

Cruzeiro, 20 de maio de 2022.

Thales Gabriel Fonseca
Prefeito Municipal

Lorena retoma vacinação antirrábica de cães e gatos

Serviço interrompido durante a pandemia de Covid-19 passa a contar com agendamento semanal na sede da secretaria de Saúde

Da Redação
Lorena

Foto: Arquivo Atos

Cães de Lorena ganham serviço ampliado com vacinação antirrábica semanal iniciada há duas semanas

Paralisado há quase dois anos devido a pandemia da Covid-19, o serviço de vacinação antirrábica para cães e gatos foi retomado na terça-feira (17) em Lorena. Recomendado pelos veterinários, o imunizante previne o desenvolvimento da doença da raiva.

De acordo com a Prefeitura, os moradores de Lorena interessados em vacinar seus animais de estimação devem solicitar o agendamento do procedimento na recepção da secretaria de Saúde, que fica à rua Benedito Marcondes de Moura Sobrinho, nº 38, no Centro. As inscrições podem ser efetuadas de segunda a sexta-feira, no horário das 13h30 às 15h30, sendo necessária a apresentação de RG, CPF e comprovante de residência.

Para que estejam aptos a receber o imunizante, os cães e gatos devem ter mais de quatro meses de vida. A ação é recomendada aos pet's que receberam a dose anterior da antirrábica há mais de um ano.

Segundo o secretário de Saúde de Lorena, Adailton José Pinto, a expectativa municipal é que a vacinação ocorra pelo menos uma vez por semana, porém isto dependerá do número de doses mensais que serão fornecidas pelo Governo do Estado. "É importante deixar claro que a vacinação antirrábica não é uma campanha, mas sim um procedimento de rotina que retornou a sua normalidade. Nossa meta é que a aplicação do imunizante ocorra todas as terças-feiras. Ressaltamos aos donos que a vacina é essencial para manter seus animais saudáveis, já que ela é a única forma de prevenir a doença da raiva".

As novas etapas de vacinação antirrábica estão previstas para os próximos dias 24, 31 de maio, e 7 de junho, no Centro de Esterilização Animal de Lorena, que fica à rua Eugênio Borges, nº 147, no bairro Vila Cida.

Risco – De acordo com a OMS (Organização Mundial da Saúde), a doença da raiva trata-se de uma infecção viral aguda que pode atingir animais e seres humanos. Transmitido através da mordida de animais contaminados, o vírus ataca o sistema nervoso central e causa inflamação no cérebro, podendo levar à morte se não for tratada há tempo.

Educação de Cruzeiro cria calendário anual com ações de proteção animal nas escolas

Professores desenvolvem atividades durante o mês em diferentes disciplinas para apresentações no primeiro Dia A

Rafaela Lourenço
Cruzeiro

A causa animal segue em alta em Cruzeiro. Além dos trabalhos no Cean (Centro de Apoio ao Animal), todas as unidades escolares da rede pública seguem abordando o tema no calendário disciplinar. O projeto busca a conscientização de todas as faixas etárias.

A proposta, de autoria do vereador Paulo Filipe Almeida (DEM), aprovada na Câmara há cerca de dois meses, foi sancionada pelo prefeito Thales Gabriel Fonseca (PSD) e implementada na rede pública de ensino, pela secretaria da Educação com o apoio do Cean.

De acordo com a secretária de Assistência e Desenvolvimento Social e primeira-dama, Hevelyn Sígolo, além da criação do Dia A, o 'Dia do Animal', no calendário anual há o Dia D, da Dengue, com todo o material abordado em sala de aula elaborado junto aos técnicos e veterinários no canil municipal. As atividades são aplicadas em todas as classes até o terceiro ano do ensino médio, em diferentes disciplinas como biologia, geografia e ciências. Cada escola utiliza a própria metodologia, porém, com o mesmo material.

O Dia A, realizado mensalmente, é marcado por apresentações e campanhas realizadas durante o mês. "Fiquei extremamente feliz porque a gente está vendo a evolução e o entendimento daquelas crianças e adolescentes em relação à causa. Sem contar que a gente também está levando eles até o Cean para terem esse contato com animais sem raça", frisou.

Os estudantes aprendem sobre os cuidados com os animais, as legislações, quais ações podem ser configuradas como crime de maus-tratos e ainda arrecadam, por exemplo, ração para animais em situação de rua. A primeira-dama, que é ativista na proteção animal, salientou a importância de projetos como este para Cruzeiro e região. "É com muita esperança que iniciamos esse projeto, por dias melhores para os nossos animais, por uma população melhor, mais consciente, porque além deles entenderem sobre as leis, o que deve ou não ser feito, é trabalhada a compaixão do ser humano neste assunto".

Para a implementação do tema nas disciplinas, não houve necessidade de investimentos dos cofres públicos.

Caraguá é a primeira cidade da região a combater a pobreza menstrual com atividade nas escolas

Secretaria de Educação inicia projeto com início de entrega de absorventes para adolescentes

Bruna Silva
Caraguatatuba

Avançando na pauta feminina, Caraguatatuba iniciou, na segunda-feira (16), o processo de entrega de kits de absorventes para adolescentes da rede municipal de ensino. Com base na lei 2.597 de 2021, a cidade é a primeira da RMVale (Região Metropolitana do Vale do Paraíba e Litoral Norte) a combater a pobreza menstrual.

O processo de entrega começou na escola municipal Professor Antônio Freitas de Avelar. "Esse é um dia memorável e quero deixar os parabéns à vereadora Vera Morais que teve a sensibilidade de propor esse projeto. Sou pai de duas meninas e me sinto realizado em poder entregar esses kits que vão beneficiar essas jovens que precisam", enfatizou o prefeito Aguilar Junior (MDB).

A pobreza menstrual é caracterizada pela ausência de recursos básicos de higiene como absorventes, água, sabonete, papel higiênico e infraestrutura adequada (banheiros seguros, saneamento básico e coleta de lixo). A temática está diretamente relacionada com a desigualdade social. Mulheres beneficiadas pelo problema são aquelas que não tem acesso aos itens de higiene ou informações acerca do tema.

O tópico já era uma preocupação da secretária de Educação, Márcia Paiva, quando ainda era gestora escolar. Segundo a secretária, havia a necessidade de buscar meios da unidade escolar prover absorventes para disponibilizar para as alunas, especialmente as mais carentes. "Essa é uma grande conquista para todas elas e para nós. Um direito adquirido que confere dignidade às mulheres, dando acesso a esse item de higiene tão importante para a população feminina", assegurou.

A expectativa é que todas as unidades municipais recebam os kits. Em caso de necessidade, a aluna deve procurar a secretaria escolar para solicitar o item.

Morte de estudante de 19 anos segue sob investigação em Pinda

Primeiros trabalhos apontam que vítima de feminicídio foi atacada ao sair de escola e alvejada pelo ex-namorado

Da Redação
Pindamonhangaba

A Polícia Civil está investigando a morte de uma jovem de 19 anos, vítima de feminicídio, na noite da quinta-feira, dia 19, em Pindamonhangaba. A estudante de enfermagem foi baleada quando saía do colégio e seguia em direção ao carro do pai. O assassinato ocorreu por volta das 22h, no bairro Alto Cardoso.

De acordo com informações do Corpo de Bombeiros, as equipes foram acionadas, mas Juliana Fernanda Cândido acabou falecendo ainda no local. Ao menos três tiros atingiram a jovem. O pai estava no veículo estacionado em frente ao colégio, esperando por ela.

Segundo relatos de pessoas que estavam no local do crime, a vítima teria terminado o relacionamento recentemente com o namorado. As primeiras suspeitas apontam para o rapaz, que não teria aceitado o fim e cometido o crime. Apesar dos policiais terem feito buscas no endereço do rapaz, ele não foi encontrado.

A unidade escolar comunicou, por meio de nota, ainda na manhã da sexta-feira, o cancelamento das aulas dos cursos técnicos. "O Colégio Tableau lamenta profundamente a morte precoce de nossa aula". O sepultamento da estudante ocorreu às 16h, no Cemitério Municipal.

Foto: Reprodução

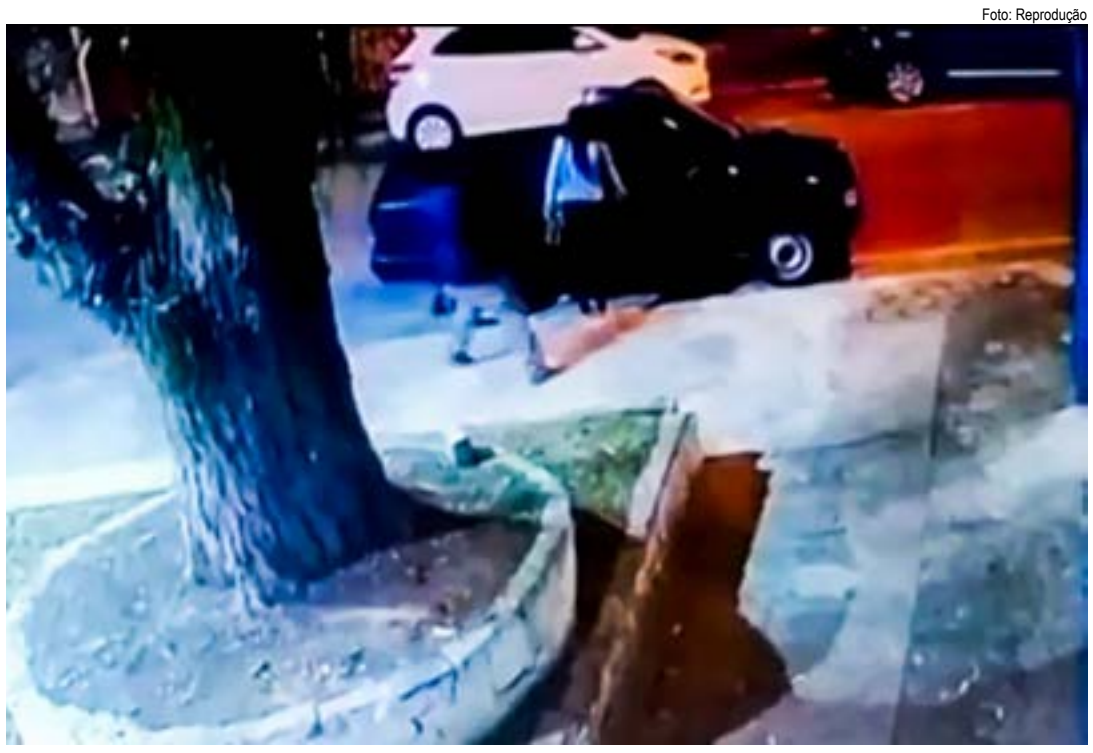

Flagrante do momento em que a jovem é surpreendida pelo assassino; investiação inicial aponta para ex

Atleta lorenense de dez anos é campeã paulista representando o Centro Hípico

Título garante vaga na equipe estadual para o Campeonato Brasileiro; Centro atua na formação de talentos

Foto: Divulgação Centro Hípico de Lorena

A pequena Luisa Bergamaschi, que venceu o Campeonato Paulista no último dia 15; após conquista, amazona se prepara para o nacional

Lucas Barbosa
Lorena

Representando o Centro Hípico Italiano de Lorena, Luisa Bergamaschi, de apenas 10 anos, conquistou o Campeonato Paulista de Hipismo, na categoria mini-mirim, no último fim de semana, em São Paulo. Com o triunfo, a pequena amazona garantiu uma vaga para representar o estado no Campeonato Brasileiro da categoria.

Realizada entre os últimos dias 13 e 15 no Clube Hípico de Santo Amaro, na zona sul da capital, a competição contou com a participação de 13 concorrentes na categoria mini-mirim, destinada a crianças de 8 a 11 anos. Superando os adversários, Luísa, que montou a égua Olivia HJ, da raça BH (Brasileiro de Hipismo), completou o circuito sem derrubar nenhum dos 13 obstáculos e com o melhor tempo de prova. Com a vitória, a jovem integrará a equipe paulista que disputará o Campeonato Brasileiro de Hipismo 2022, que será realizado de 7 a 10 de julho, em Santa Catarina.

Além de comentar as dificuldades que enfrentou antes da competição estadual, Luisa revelou sua expectativa para o próximo desafio. "Ser campeã paulista foi muito legal, porque achava que não iria conseguir, já que estava há três semanas doente e sem treinar. Estou um pouco nervosa para o Campeonato Brasileiro, mas acho que tenho chances de ter um bom resultado", projetou a menina, encantada com a modalidade. "Hipismo é um esporte muito legal, mas difícil. Nem sempre a gente ganha, mas sempre que perdemos aprendemos algo novo".

Responsável pelo acompanhamento e desenvolvimento de Luisa e outros 47 alunos, o Centro Hípico Italiano, fundado em 1997 por Fernanda Bongetta, oferece desde aulas básicas de equitação até treinamento voltado à preparação para competições de hipismo.

A gerente do Centro Hípico Italiano, Juliana Peixoto, demonstrou otimismo em relação à participação dos atletas de Lorena nas demais competições que ocorrerão até o fim deste ano. "As expectativas são sempre grandes. Gostamos sempre de sonhar alto e ficamos extremamente felizes e lisonjeados dessa turma estar representando o CHI e, claro, Lorena. Porém, mais importante do que o resultado, para nós, é poder ver que estamos fazendo a diferença na vida dessas pessoas e, de alguma forma, trazendo um pouco de felicidade, ensinando um pouco sobre trabalho em equipe, respeito aos animais e diversas outras coisas que o esporte nos ensina".

Apaixonada pelos animais e pelo hipismo, a proprietária e diretora do Centro Hípico Italiano, Bruna Bongetta, apontou os principais diferenciais do trabalho desenvolvido pela instituição, que hospeda 43 cavalos e abriga búfalos, cervos, coelhos, lhamas e minicabras. "Procuramos pregar em primeiro lugar que o cavalo é um ser vivo como nós, e que precisamos respeitá-lo e entender que nem sempre ele está apto à prática do esporte, já que tem vontade própria, salientou Bruna. "Aqui, tentamos proporcionar o 'gostinho' de praticar um esporte, mais por hobby, e claro, se existe a possibilidade de pensar no esporte profissional, conseguimos dar todo suporte ao atleta em termos de instrução".

Os moradores da região interessados em conhecer o trabalho desenvolvido pelo Centro Hípico Italiano podem entrar em contato com sua direção através do telefone (12) 98141-2401. O empreendimento, que fica localizado na rua Scyllas Thomé de Souza, nº 409, no bairro Parque das Rodovias, conta também com páginas nas redes sociais Facebook e Instagram.

Foto: Divulgação Centro Hípico de Lorena

No lugar mais alto do pódio, Luisa é destaque no estadual de hipismo

NÃO AMARELE:
LEVE O MAIO AMARELO A SÉRIO.

O objetivo do Movimento Maio Amarelo é chamar a atenção da sociedade para o alto índice de mortes e feridos no trânsito em todo o planeta.

São três mil vidas perdidas por dia nas estradas e ruas ou a nona maior causa de mortes no mundo, segundo a OMS – Organização Mundial da Saúde.

No trânsito, você pode ser pedestre ou motorista. Não importa o papel que esteja desempenhando, escolha todos eles com responsabilidade, gentileza e atenção dobrada.

Um trânsito mais seguro depende de todos nós.

A PREFEITURA DE CRUZEIRO APOIA ESSA CAUSA!

maioamarelo
JUNTOS SALVAMOS VIDAS!

cruzeiro.sp.gov.br PrefeituradeCruzeiro prefeituradecruzeiro

Cruzeiro