WWW.JORNALATOS.NET A SUA INFORMAÇÃO DIÁRIA

JORNAL ATOS

ANO 28 | R$ 1,50 | RMVALE, SÁBADO, 16 DE OUTUBRO DE 2021 | N.º 3.900

Escrituras no Parque das Rodovias e matrículas no Chácaras Granja Patury

Com participação do secretário executivo da Habitação, Fernando Marangoni, os prefeitos Sylvio Ballerini (Lorena) e Marcus Soliva (Guará) avançam para atender antigos pedidos

Guaratinguetá – O Governo do Estado de São Paulo aprovou o projeto de regularização fundiária do bairro Chácaras Granja Patury, após análise de documentação e projetos enviados pela Prefeitura de Guaratinguetá. Em cerimônia realizada nesta sexta-feira (15), 134 moradores receberam as matrículas de imóveis. A regularização passou por análise criteriosa do programa Cidade Legal, mecanismo do Estado. Com a regularização assinada, os moradores recebem as matrículas dos imóveis e a Prefeitura deve investir em melhorias na infraestrutura urbana da região.

Pág. 3

Fotos: Gabriel Mota

A dona de casa Vitalina Bueno mostra feliz o documento de posse de sua casa, no Parque das Rodovias

Lorena – A tarde da última sexta-feira (15) foi marcada pela entrega de novas escrituras do Parque das Rodovias, em Lorena. As 321 famílias receberam a documentação das residências pelo programa Cidade Legal, vinculado à secretaria estadual de Habitação. Há cerca de vinte anos, um trecho do bairro foi ocupado de forma irregular. Desde então, o Município travava uma batalha judicial para garantir o documentos às famílias. O município foi inscrito no programa em 2019, na gestão de Fábio Marcondes (sem partido), e as primeiras trinta escrituras foram entregues em dezembro de 2020.

Pág. 3

Pinda acelera obras contra enchentes no Araretama

Com a chegada do período chuvoso, característico do fim do ano, a Prefeitura de Pindamonhangaba tem acelerado as ações de obras preventivas contra enchentes no Araretama. As melhorias se concentram no córrego que corta a avenida Nicanor Ramos Nogueira. O trecho é frequentemente alvo de cheias e tem recebido os trabalhos em etapas, conforme cronograma estabelecido pelo Município.

Pág. 4

Aparecida tem R$ 250 mil para obras no bairro Santa Rita

Uma visita da deputada estadual Maria Lucia Amary (PSDB) a Aparecida, no último dia 5, confirmou a destinação da emenda parlamentar de R$ 250 mil, indicada para o recapeamento de ruas do bairro Santa Rita.

Pág. 5

CDHU segue sem data para Lorena e Cachoeira

Pág. 3

Fotos: Leandro Oliveira e Marcelo A.dos Santos

Dom Orlando Brandes e o presidente Jair Bolsonaro, que participaram dos eventos em homenagem à Padroeira do Brasil; após declaração do arcebispo contra a política armada, os dois dividiram espaço no altar da Basílica, mas sem impedir o atrito, com o político retrucando a fala

Política, fé e confronto...

Enquanto os fieis se reuniram para professar adoração pela santa católica, políticos do cenário regional, estadual e nacional se acovelaram por um espaço nas missas realizadas no Santuário Nacional durante o feriado de Nossa Senhora Aparecida, das passagens dos prefeitos Soliva de Guaratinguetá, Piriquito da cidade sede do evento, o ex-governador Geraldo Alckmin até o presidente Jair Bolsonaro, que chegou a ter uma divergência (não presencial) de opiniões com o arcebispo Dom Orlando Brandes, sobre a política armamentista.

Geraldo Alckmin, Marcus Soliva, Piriquito, Rominho, Teca Gouvêa... não faltaram nomes da política regional nas comemorações pelo 12 de Outubro, no Santuário Nacional de Aparecida; enquanto prefeitos, ex-prefeitos, secretários e vereadores destacaram retomada após período de perdas com a pandemia, o ex-governador agitou o cenário, que vislumbra as eleições de outubro do próximo ano

Quinta edição do "Estação Blues Rock" em Guará

A quinta edição do festival "Estação Blues Rock", realizado pelo empresário e radialista Carlos Roberto de Oliveira, o Beto Branco, segue neste sábado. Em 2021, o evento será totalmente online, ainda devido à pandemia

Pág. 6

Estradas, fé e perigo

O feriado prolongado de Nossa Senhora Aparecida, na última terça-feira (12), marcou a primeira grande data turística em meio à reabertura de atividades com público no período de pandemia da Covid-19. Um levantamento divulgado pela concessionária CCR revelou que quatro romeiros morreram atropelados na rodovia Presidente Dutra rumo à Aparecida. O acidente mais grave ocorreu no trecho de Pindamonhangaba, vitimando um ciclista e ferindo outros quatro.

Pág. 5

ATOS E FATOS

Professor Márcio Meirelles

"A política não é o jogo da intriga, da inveja e da incapacidade, a que entre nós se deu a alcunha de politicagem"

Rui Barbosa

SOLUÇÕES DO PASSADO, ERROS DO PRESENTE.

A inflação voltou!

Evidente que não se compara com a inflação dos anos 80 e início da década de 1990.

A hiperinflação sufocava o país, resultado das políticas errôneas do período militar.

O milagre brasileiro feito com os dólares retirados do mundo através do preço do barril de petróleo e depois devolvidos em forma de juros baixos. Os petrodólares.

Os militares acreditaram que este período de juros baixos perduraria por longos anos.

Não foi o que ocorreu e transformou em uma dívida exterior monstruosa, em dólares.

Uma dívida impagável, nos dois sentidos: uma piada, ao constatar o montante a pagar e a falta de recursos para liquidá-la.

Inaugurava-se a era da hiperinflação!

Uma herança para a volta aos civis, no final do governo de José Sarney, em 1989, uma inflação de 1764.8%.

Em 1993, no governo Itamar o índice anual da inflação chegou a 2.477% em um ano.

Os planos econômicos, sem sucesso, controlando preço e salário, como se estes dois fatores fossem os causadores da inflação e adicionando junto uma imagem que todo comerciante era desonesto.

O Plano Bresser, um dos planos econômicos de combate à inflação, congelou os preços e salários dos trabalhadores o que levou os prejudicados a uma ação judicial vitoriosa que redundou em um saque de 30 bilhões de reais no Tesouro Nacional.

O plano Collor foi inovador.

Como salário e preço eram as causas da inflação ele simplesmente arrestou o dinheiro da sociedade. Bingo! Não deu certo.

O retorno do Plano Collor II com controle de preços e salários que lhe custou uma renúncia ao cargo de presidente da República.

Finalmente, esta dinâmica de salário e preço, os vilões da inflação, foi desmistificado no governo FHC, com o Plano Real.

A causa da inflação em seu maior peso resumia no fato do país gastar mais do arrecada. A dívida fiscal.

No governo Sarney esta falta de recursos era sanada com a emissão de moeda pela Casa da Moeda para cobrir o "buraco" da conta do Tesouro Nacional no Banco do Brasil. A famosa" Conta Movimento".

Funcionava assim: o Banco do Brasil pagava as contas do governo que eram ressarcidas pela emissão de moedas pelo Banco Central.

O plano real uma engenharia financeira inteligente reconhecida pelo mundo todo atacou o problema de inflação brasileira: gastos públicos, controle da inflação e a taxa de câmbio flexível.

O tripe econômico de sustentação do Plano Real.

Durante o governo FHC os funcionários públicos ficaram sem reajuste de salário. Muitos se lembram disso! Oito anos sem reajuste.

O Plano Real realizou reformas que se tornaram possíveis pela coalizão no Congresso Nacional em torno do programa de governo de Fernando Henrique Cardoso.

Apesar do ex-presidente Lula seguir no seu primeiro mandato as regras herdadas de FHC as denominou de "herança maldita", porém, no segundo mandato há degradação de seu governo que redundou no desastre da sua preferida: Dilma Rousseff.

A Lei de Responsabilidade Fiscal foi destruída nos três níveis: federal, estadual e municipal

Em 2000 foi criada a Lei de Responsabilidade Fiscal, necessária para disciplinar os gastos públicos estabelecendo que gastos públicos não podem ser realizados sem a demonstração de fontes, impondo limites de gasto com a folha de pagamento e estipulando penalidades pelo não cumprimento, pouco tempo, tudo que havia sido criado para conter a dívida pública caiu por terra.

Resultado prático: o país perdeu o seu "grau de investimento".

A Lei de Responsabilidade Fiscal foi destruída nos três níveis: federal, estadual e municipal.

A Lava Jato outra conquista da sociedade não existe mais, pois na opinião do presidente Bolsonaro no seu governo não tem corrupção!

As ações da Polícia Federal sempre aguardadas pela sociedade tornam lembranças de um passado de esperança.

Agora, vão destruir a Procuradoria da República neutralizando a amplitude de ação dos procuradores que foram os sustentáculos da Lava Jato.

O Senado aprovou no último dia 29 de setembro o projeto que flexibiliza a Lei de Improbidade Administrativa e dificulta a condenação de agentes públicos.

A lei é de 1992 e de seus 25 artigos somente dois não serão modificados pelo projeto. Pode? Pode.

Brasil pátria amada, zombada!

Política a conta-gotas...

Força-tarefa pró Alckmin

O deputado Campos Machado, do Avante, tem se destacado como um dos principais articuladores da aliança entre Geraldo Alckmin e Márcio França para corrida eleitoral pelo governo do Estado. Campos, que soma 8 mandatos na Assembleia Legislativa pelo PTB – e agora Avante – tem habilidade de sobra para afirmar que a pré-candidatura de Alckmin – provavelmente pelo PSD – é o caminho certo para retomada do Palácio dos Bandeirantes e o retorno do desenvolvimento sustentável.

Campos Machado

Jogo duro

Tem gente apostando em moleza para a eleição de 2024 em Cachoeira Paulista, principamente aquele 'lombriga agitada' – que discursa na tribuna da Câmara. Na leitura minuciosa de alguns políticos, não será fácil, porque além de Antônio Mineiro – que disputará sua reeleição, Torrada deverá encarar sua quarta tentativa, Fernando Hummel deve viabilizar sua candidatura e, entre outros, o ex-prefeito Fabiano Vieira, com saúde eleitoral recuperada, vai concorrer à Prefeitura novamente com propostas de reestruturação da cidade.

Efeito duplo

A programação festiva de Silveiras do último final de semana, além de trazer praticamente todos moradores com suas crianças para desfrutarem dos brinquedos, shows e outros atrativos na Praça, repercutiu em dose dupla na região. Em Cachoeira, por exemplo, o vereador que gosta de 'mostrar o traseiro' utilizou a dinâmica da festa promovida por Guilherme Carvalho para avacalhar a programação do prefeito Antônio Mineiro. Já em outras cidades da região, a boa notícia é que a terra do tropeirismo está ativa novamente.

Palanque ou rinha

Se Guará ainda concentra eleitores de Bolsonaro para eleição do ano que vem, com certeza vai ter choque entre dois postulantes a deputado estadual. Disseram no Ponto Chique, o ponto nervoso da política local, que Sargento Júlio César e Cabo Samuel, embora bolsonaristas, devem se atropelar atrás dos votos. Façam suas apostas...

Procura-se

Quem se tornou alvo de busca dos oficiais de justiça de Lorena foi o ex-vereador Adevaldir Ramos da Funerária, motivados por uma sentença que pede bloqueio de bens até R$ 182 mil – atualizados até 2015 por conta de negócios escusos do período em que esteve na presidência do Lar São José. Até a Prefeitura foi intimada a informar sobre eventual vínculo contratual e financeiro com o comerciante do ramo de cadáveres. Ramos também está sendo investigado sobre prática de rachadinha com os comissionados de seu gabinete quando esteve vereador na legislatura passada...

Expansão urbana

Rola entre os políticos de Guará que até meados de novembro a chapa da administração Marcus Soliva deve esquentar no Legislativo com as 'audiências públicas' do novo Plano Diretor, que deverá ser votado ainda este ano. Pelo que se ouviu, um dos assuntos mais polêmicos será a expansão urbana do município, onde concentra o maior foco de interesse do mercado imobiliário da cidade. Tem gente querendo patrocinar uma consultoria específica sobre o tema àquele vereador que beira o analfabetismo cultural, por ter dificuldade interpretar o que lê...

Sintonia fina

O mercado político de Pinda está convencido em sua maioria que não será qualquer manobra que romperá a sintonia entre o prefeito Isael e seu vice Ricardo Piorino. Esta semana, a dupla foi sabatinada em um dos programas mais conceituados da FM 107, o 'Perfil', do jornalista Marcelo Santos e seus ouvintes, e a princípio, demonstraram o porquê do alto índice de aprovação do governo municipal. Enquanto isso, a concorrência se morde de raiva...

Fora de hora

Tem gente estranhando o atraso daquele vereador 'estilo 'Mauricinho' em tramitar com um projeto no Legislativo, que prevê auxílio à população carente de Pinda neste pós-pandemia. Na opinião de muitos, uma ação como esta, se não fosse inconstitucional, deveria ter acontecido no período de total isolamento social. Falaram que agora a coisa está mais para oportunismo do que preocupação com as famílias em situação de vulnerabilidade. Perguntem ao Cal!!!

Anormal

A teoria do exercício da vereança é criticar e fiscalizar o Executivo – de preferência com respeito – caso haja atos de improbidade administrativa; porém, numa cidade onde o 'poste faz xixi no cachorro', pasmem, um vereador criticou o prefeito de Cachoeira Paulista na tribuna da Câmara por não ter cometido improbidade. Isso mesmo, Antonio Mineiro foi alvo de ataques de Max por não emprestar o ônibus da Prefeitura para levar um grupo de pessoas a um tour pelo litoral.

Memória recente

Ainda sobre o episódio do empréstimo do ônibus da Prefeitura de Cachoeira, teve eleitor lembrando que Max, se não fosse a benevolência dos colegas de Câmara, teria sido cassado no início dessa legislatura por fazer de Uber o carro oficial do Legislativo, levando o ex-vereador Breno Anaya a uma passeio pelas churrascarias de Capital...

Legalidade

E o prefeito Marcus Soliva segue em Guará como o pioneiro em regularização de bairros e legalização dos imóveis. Nesta sexta-feira, cerca de 134 famílias do loteamento Chácaras Granja Patury receberam as respectivas matrículas de seus imóveis. Como dizem na política: "um tiro de doze' na oposição, que em períodos passados não conseguiram nenhuma regularização, enquanto Soliva e seu esquadrão completam o quarto loteamento regularizado em Guaratinguetá; e vem mais pela frente. Ah! Importante, no atual modelo de administração, nem um 'galinheiro' é construído de forma clandestina, muito menos um loteamento.

Quem pode mais...

...chora menos Comenta-se nas rodas políticas de Guará que já está mais que aparente o desconforto do presidente da Câmara, Arilson Santos, com o gabinete do prefeito Marcus Soliva. Disseram que para piorar a situação, transferiram sem aviso prévio uma emenda parlamentar de R$ 200 mil, que ele havia conseguido para reforma da UBS do Campinho, para obras da unidade do Jardim Esperança, em complemento ao recurso da Dani Dias. Ou seja, tiraram a cereja do bolo de Arilson para enfeitar o da Dani. Com a palavra, João Vaz!!!

Bola da vez

Após idas e vindas, padrinhos e candidatos a 'pai da criança', objeto de discurso eleitoral e outros expedientes, os moradores da área ocupada do Parque Rodovias, enfim, conseguem receber suas tão sonhadas escrituras de propriedades. De Aloísio Vieira a Paulo Neme, passando por Fábio Marcondes – que conseguiu a regularização fundiária – e 'caindo no colo' de Sylvinho Ballerini, a solenidade ocorreu na última sexta-feira, com a participação do secretário de Habitação, Fernando Marangoni, vereadores e autoridades. Junto às escrituras, os beneficiados receberam também a promessa do governador João Doria, que vem o saneamento, seguido da pavimentação.

'Corrida do ouro'

Aproveitando o bom momento de investimentos do Governo do Estado nos municípios do interior, o prefeito Thales Gabriel fechou a semana com a confirmação e captação de novos recursos, como a construção do trevo de acesso ao Distrito Industrial II e ao conjunto habitacional Eco Vale; a liberação da estrada vicinal que liga o Embaú Mirim ao Brejetuba com investimento de R$ 869 mil; mais uma 'injeção econômica' para mobilidade urbana, que vai permitir a readequação de várias vias já existentes; abertura de novas ruas para acessos dos bairros ao centro. E em preparação para o futuro da cidade, conta com os padrinhos do primeiro escalão de Doria, em especial o vice-governador Rodrigo Garcia.

Marketing institucional

Com o prefeito Thales Gabriel, os vereadores Carlinhos StokCar e Paulo Felipe, seguido dos secretários municipais Mário Notharangeli e Gustavo Rodrigues

O prefeito Thales Gabriel foi longe essa semana - precisamente em São José do Rio Preto - para assinar o convênio de R$ 860 mil no Programa Melhor Caminho. A proposta deve garantir que a população rural do Brejetuba receba a tão sonhada recuperação da estrada que interliga a comunidade ao Embaú Mirim. Disseram que a presença de Thales e sua comitiva no evento em Rio Preto foi considerado como um bom marketing de Doria, demonstrando que o Governo está presente em todo Estado.

Expediente

Jornal Atos
CNPJ 00.159.914/0001-08
Registro Civil: Cartório de Registros e Anexos - Guaratinguetá nº 9 - Fl 25 - Lv B-1
Oficial de Reg. de Tit. e Doc. Civil de Pessoas Jurídicas de Lorena - SP nº 27 Prot. Of. A-1, Lv. B-1, Fl. 29
www.jornalatos.net / e-mail.: atosdiario@gmail.com

EDITOR: EDER BILLOTA
Escritório Adm.: R. Mal. Deodoro de Fonseca, 173 - CEP.: 12401-010
Tel.: (12)3522-9571- Pindamonhangaba
Escritório Logística.: R. Dr. Cadro Santos, 83 CEP.: 12505-010/ **Tel. (12) 3133-3257** Guaratinguetá
Central de Redação e Gráfica: Estrada Santa Teresinha, 301 - CEP.: 12.608-100 - Lorena-SP
Tels.: (12) 3301-5005/3152-2148

Representante em São Paulo-SP: Revesp Representações - Tel.: (11) 5051-4611
Circulação: Aparecida - Cachoeira Paulista - Canas - Cruzeiro - Cunha
Guaratinguetá - Lorena - Pindamonhangaba - Potim - Roseira e Cidade do Vale Histórico

IMPRESSÃO: BILLOTA JORNAIS LTDA - ME
CNPJ: 06.304.054/0001-62 / INSCRIÇÃO ESTADUAL: 420.128.993-114
Oficial de Reg. de Tit. e Doc. e Civil de Pessoas Jurídicas de Lorena - SP nº 26 Prot. Of. A-1 Lv. B-1, Fl.

Cachoeira Paulista aguarda nova data para entrega de sessenta casas por meio do CDHU

Unidades são restantes de conjunto anunciado há quase 13 anos; Lorena também tem evento adiado

Fotos: Gabriel Mota

Casas populares da CDHU, que devem ser entregues em Cachoeira ainda em 2021; longa espera de 13 anos

■ Gabriel Mota
Cachoeira Paulista

Após um longo período de espera, a CDHU (Companhia de Desenvolvimento Habitacional e Urbano) está perto de definir a entrega de vinte casas populares. Companhia e Prefeitura haviam anunciado a entrega para o próximo dia 20, mas acabou adiada. Outras sessenta unidades habitacionais preenchem o condomínio no bairro São José e devem ter as obras concluídas até janeiro do próximo ano.

Os contemplados com as primeiras entregas são moradores de uma área de risco conhecida como "Barranco", no bairro do Pitéu. Segundo o gerente regional da CDHU, Francisco de Assis Vieira, nesses casos os beneficiários são definidos conforme o grau de vulnerabilidade. O único sorteio realizado tem a finalidade de definir qual das casas cada morador vai receber.

Além dessas vinte casas em fase final, outras dez, entre as sessenta restantes, também têm o intuito de abrigar moradores da área de risco, de acordo com o prefeito Antônio Carlos Mineiro (MDB). "Já existe uma ordem judicial para desmanchar algumas dessas casas no bairro do Pitéu".

A programação para a entrega das casas ainda não foi definida, mas deve contar com a participação de representantes do governo estadual.

O anúncio da instalação de cento e cinquenta residências foi feito em 2008, ainda na gestão de Fabiano Vieira (PTB). Até 2018, setenta casas foram entregues durante o mandato de Edson Mota (PR). Após um período de paralisação, o prefeito Antônio Carlos Mineiro retomou as tratativas com a CDHU para concluir as obras das oitenta unidades restantes.

Mineiro ressaltou as dificuldades no processo por conta da demora nas obras. "Faz muito tempo que está sendo construído. Tem gente que foi contemplada com essa casa e já até morreu. E então, há uma nova chamada, com pessoas na fila, suplentes".

O novo cronograma estabelecido entre a Prefeitura e a CDHU prevê a entrega de mais vinte casas até o final de novembro e das outras quarenta até o final de janeiro de 2022.

Região – Em Lorena, a entrega de 22 casas populares no bairro Vila Rica estava agendada para a sexta-feira (15), mas também foi adiada. O prefeito Sylvio Ballerini destacou que o residencial precisa passar por ajustes devido a casos de vidros quebrados e entulhos na frente de algumas casas.

O gerente regional da CDHU, Francisco Assis Vieira, apontou também que as tratativas para mais construções seguem em andamento na região nas cidades de Potim (187 unidades), Campos do Jordão (90 unidades), Lagoinha (66 unidades), Aparecida (62 unidades), Canas (50 unidades), Silveiras (50 unidades), Paraibuna (50 unidades) e Guaratinguetá (44 unidades).

Chácaras Granja Patury é regularizada e Prefeitura de Guará escala bairros em ritmo de regularização

Mais de 130 matrículas de imóveis são entregues, em processo que tem parceria entre Município e Governo do Estado

■ Leandro Oliveira
Guaratinguetá

O Governo do Estado de São Paulo aprovou o projeto de regularização fundiária do bairro Chácaras Granja Patury, após análise de documentação e projetos enviados pela Prefeitura de Guaratinguetá. Em cerimônia realizada nesta sexta-feira (15), 134 moradores receberam as matrículas de imóveis. A regularização passou por análise criteriosa do programa Cidade Legal, mecanismo do Estado.

Com a regularização assinada, os moradores recebem as matrículas dos imóveis e a Prefeitura deve investir em melhorias na infraestrutura urbana da região. O Cidade Legal já intermediou a regularização do bairro São Sebastião. Outros núcleos habitacionais foram regularizados, como o Polo Industrial e Paulo Magalhães.

O processo de regularização é feito em campo e precisa da topografia da área e cadastro social. Esses trabalhos são feitos pela própria administração municipal. Entretanto, devido a pandemia da Covid-19, as regularizações fundiárias ficaram travadas no último ano e apenas agora estão sendo retomadas.

De acordo com o secretário de Planejamento de Guaratinguetá, Gonçalo Ferraz, a Prefeitura tem uma lista de bairros em fase final no processo de regularização. "O Município está regularizando alguns bairros como João Daniel, Marta Bianchi, Retiro 1 e 2", destacou.

Fotos: Reprodução PMG

O prefeito Marcus Soliva e secretário executivo Fernando Marangoni, durante entrega em Guará

São ao todo mais de vinte núcleos habitacionais que aguardam pela regularização. Apenas no Cidade Legal estão as Chácaras Beira Rio, Vitória, Rocinha, Fazenda Santa Bárbara, Gleba 3, Pedrinha e Fazendinha. Entretanto, alguns dos processos passam por programas do governo do Estado, como o Cidade Legal, ou pelo Itesp (Fundação do Instituto de Terras do Estado de São Paulo). Retiro 1 e 2 estão pelo Itesp.

Nos casos de núcleos menores, o próprio Município pode torná-lo regularizado. Cada processo depende do avanço do levantamento de dados topográficos, sociais e habitacionais da região, e não há um prazo limite para conclusão de uma regularização.

Após vinte anos, Cidade Legal entrega 321 escrituras a moradores de área ocupada no Parque das Rodovias

Processo para melhorias de infraestrutura seguem com expectativa para início de obras em 2022

■ Gabriel Mota
Lorena

A tarde da última sexta-feira (15) foi marcada pela entrega de novas escrituras do Parque das Rodovias, em Lorena. As 321 famílias receberam a documentação das residências, pelo programa Cidade Legal, vinculado à secretaria estadual de Habitação.

Há cerca de vinte anos, um trecho do bairro foi ocupado de forma irregular. O município foi inscrito no programa em 2019, na gestão de Fábio Marcondes (sem partido), e as primeiras trinta escrituras foram entregues em dezembro de 2020.

A dona de casa Vitalina Bueno (61) mora no local há cinco anos na área ocupada, e ressaltou as dificuldades enfrentadas nesse período.

Fotos: Gabriel Mota

Um dos 321 contemplados com escrituras na área ocupada no Parque das Rodovias, nesta sexta-feira

"Quando eu comprei ali, não sabia que era uma área ocupada. Fiquei muito preocupada. Vem mais coisas, como água e esgoto, e vai valorizando mais a casinha da gente".

O secretário executivo da Habitação, Fernando Marangoni, frisou que outras áreas da cidade seguem sob regularização. "Todos os loteamentos de Lorena o prefeito já inscreveu no Cidade Legal e estão todos em processo de regularização. A gente prioriza aqueles mais antigos, porque são pessoas que já estão aguardando há anos".

Além das escrituras, o prefeito Sylvio Ballerini (PSDB) reforçou a importância da instalação do sistema de água e esgoto na área. "Uma licitação que já está em andamento, através do governo do Estado, para todas as pessoas que têm esse problema".

A obra, com valor previsto em R$ 1,2 milhão, será custeada pela Sabesp. Após estudos da empresa, a implantação segue em licitação e a expectativa é de que seja concluída até o fim do ano, para que as obras se iniciem no início de 2022.

Outra reivindicação dos moradores é a pavimentação do bairro. Durante pronunciamento, o subsecretário de Assuntos Metropolitanos de Desenvolvimento Regional, Ortiz Júnior, afirmou que o Estado fará o repasse para que essas obras se iniciem após a implantação do sistema de água e esgoto.

"A Prefeitura fará um projeto com uma descrição de custos, e a gente vai viabilizar, no orçamento do ano que vem, os recursos necessários" explicou Júnior.

De olho no período chuvoso, Pinda acelera obras contra enchentes no Araretama

Principais vias do bairro são diretamente afetadas por cheias; proposta é garantir menor impacto já para o início do próximo ano

Bruna Silva
Pindamonhangaba

Foto: bRUNA sILVA

Dutos para obras de redução das cheias do Araretama; Prefeitura adianta prazo com a chegada de chuvas

Com a chegada do período chuvoso, característico do fim do ano, a Prefeitura de Pindamonhangaba tem acelerado as ações de obras preventivas contra enchentes no Araretama. As melhorias se concentram no córrego que corta a avenida Nicanor Ramos Nogueira.

O trecho é frequentemente alvo de cheias e tem recebido os trabalhos em etapas, conforme cronograma estabelecido pelo Município. Atualmente, as atividades ocorrem na cabeceira da tubulação de entrada de água, no final da rua João Batista Pereira.

Em março deste ano, a secretaria de Obras e Serviços Públicos iniciou as obras entre as ruas Ramiro Alves dos Santos e João Batista Ribeiro, próximas à saída do bairro. O local recebeu mais de cinquenta tubos, com 1,5m de concreto, para que toda a tubulação fosse trocada. A ação busca dar mais vazão às águas pluviais, eliminando as inundações em dias de chuva. No início do ano, após uma forte chuva, o local sofreu um desmoronamento de terra na área lateral do "valetão".

Nos últimos dias, as equipes finalizaram a nova cabeceira no lado da saída de água, garantindo maior fluidez e agilidade na passagem de água em dias de tempestades. "Essa valeta sempre foi motivo de transtorno para os moradores. Um local abandonado que constantemente recebia lixo, materiais inservíveis e até animais mortos. Hoje estamos conservando melhor o espaço e agora, com essa obra, devolvendo a tranquilidade para os moradores", assegurou o prefeito Isael Domingues (PL).

Principal avenida do bairro, a Nicanor Ramos Nogueira é palco de recorrentes enchentes, principalmente no primeiro trimestre do ano. A expectativa da Prefeitura é amenizar o impacto das cheias já a partir de 2022.

Com R$ 250 mil, Aparecida garante obras no Santa Rita

Verba é destinada a recapeamento em ruas que necessitam de melhorias; deputada estadual projeta outros dois programas do Governo para a cidade

Fabiana Cugolo
Aparecida

Uma visita da deputada estadual Maria Lucia Amary (PSDB) a Aparecida, no último dia 5, confirmou a destinação da emenda parlamentar de R$ 250 mil, indicada para o recapeamento de ruas do bairro Santa Rita. A deputada passou ainda por Lorena.

O encontro reuniu, além da parlamentar, o secretário de Turismo João Gilberto de Oliveira; o secretário de Obras, Ricardo Silva e vereadores da cidade, entre eles, Luís Fernando de Castro, o Gu Castro (PSDB), que participou das tratativas com deputada na Alesp (Assembleia Legislativa do Estado de São Paulo) para a captação dos recursos.

O responsável pela secretaria de Obras de Aparecida, Ricardo Silva, falou durante o evento sobre o local que será contemplado com a verba, a ser investida em infraestrutura urbana do Santa Rita. De acordo com Silva, duas ruas terão obras de recape sobre asfalto danificado. "Por enquanto foi liberado na plataforma São Paulo Sem Papel. Estamos fazendo a inclusão de arquivos para a abertura do convênio (que permite o recapeamento), permitindo assinar isto com o Estado e com o Município", detalhou.

Durante o encontro foram debatidas necessidades de Aparecida. A deputada estadual destacou que a cidade foi uma das que mais sofreram com a pandemia da Covid-19, e falou sobre o processo de retomada econômica. "Eu quero ajudar a trazer programas e projetos do Governo do Estado de São Paulo, como a Casa da Mulher e a Casa da Juventude. Existem uma série de ações que fazem com que melhore a qualidade de vida da população, crie oportunidades de trabalho, porque as pessoas precisam encontrar um caminho para saírem desta situação da qual a cidade acabou se encontrando", frisou Maria Lucia Amary.

Nesta semana a deputada cumpriu agenda pública em outras cidades da região. Após o encontro em Aparecida, a parlamentar visitou Lorena, onde se reuniu com o prefeito Sylvio Ballerini (PSDB) e o vereador Marcelinho Alvarenga (PSD), com o objetivo de debater demandas para Lorena.

Câmara aprova criação do Conselho da Mulher em Roseira

Proposta é garantir apoio para auxiliar mulheres a conhecer seus direitos e combater a violência na sociedade

Leandro Oliveira
Roseira

A Câmara de Roseira aprovou na última semana a criação do Conselho Municipal dos Direitos da Mulher, proposta encaminhada pela Prefeitura e que tem como objetivos principais a defesa de pautas de interesses sociais femininos como o combate à violência doméstica, psicológica e física. Com a aprovação, o Município parte para a formação de um Conselho que pode contar com representantes do Executivo, Legislativo e da sociedade.

A aprovação unânime colocou Roseira no grupo de cidades que criaram ferramentas para auxiliar as mulheres a conhecerem seus direitos para combater todo tipo de violência, como as vizinhas Guaratinguetá, Lorena e Cruzeiro. Para a presidente da Câmara, Maria Cecília 'Filha do Bispo' (PSDB), o Conselho é essencial para garantir o apoio à fatia feminina da sociedade. "A gente entende que o Conselho vai auxiliar e amparar a mulher no enfrentamento das dificuldades, ou seja, entendemos que as mulheres sofrem violência doméstica, psicológica, física. Sabemos que existe um leque que envolve a violência e temos essa certeza que o Conselho vai trabalhar para que essa violência não exista, seja extinta", exaltou.

Com a criação, a vereadora entende que possa haver um fortalecimento na criação de políticas públicas municipais específicas para as mulheres, assim como a inclusão de Roseira em programas sociais em níveis estadual e federal.

Hoje, o Município tem duas vereadoras entre os nove parlamentares eleitos. Para a presidente da Casa, é necessário que a mulher participe da política para ter voz na construção de programas e projetos de interesse coletivo feminino. "Vejo e defendo a presença da mulher em todos os aspectos e setores, inclusive no que diz respeito no trabalho político. Lugar da mulher é onde ela quer e eu entendo e defendo essa frase. A presença da mulher na política é a oportunidade de ela ter voz ativa e ser protagonista também nas decisões das políticas públicas", concluiu.

Aprovado em plenário, o projeto de lei retorna para a Prefeitura de Roseira e deve ser sancionado nos próximos dias. Após a sanção, uma reunião inicial deve ser marcada para convocar candidatas a fazerem parte do Conselho.

Preocupante – Um levantamento do Instituto Sou da Paz apontou que o número de ocorrências de agressões e homicídios contra as mulheres cresceram no estado de São Paulo durante os primeiros seis meses de 2021.

O estudo fez uma comparação com o mesmo de período do ano passado, destacando que, de janeiro a junho de 2020 foram 196 homicídios e feminicídios (crime motivado pelo simples fato da vítima ser mulher) contra 201 neste ano, uma alta de 2,6%. O mesmo estudo indica uma alta de 5,4% no número de agressões, que subiu de 24.069 para 25.366.

Entre os serviços disponíveis para tentar inibir ações criminosas contra mulheres, o Estado disponibiliza o serviço online por meio do site sosmulher.sp.gov.br.

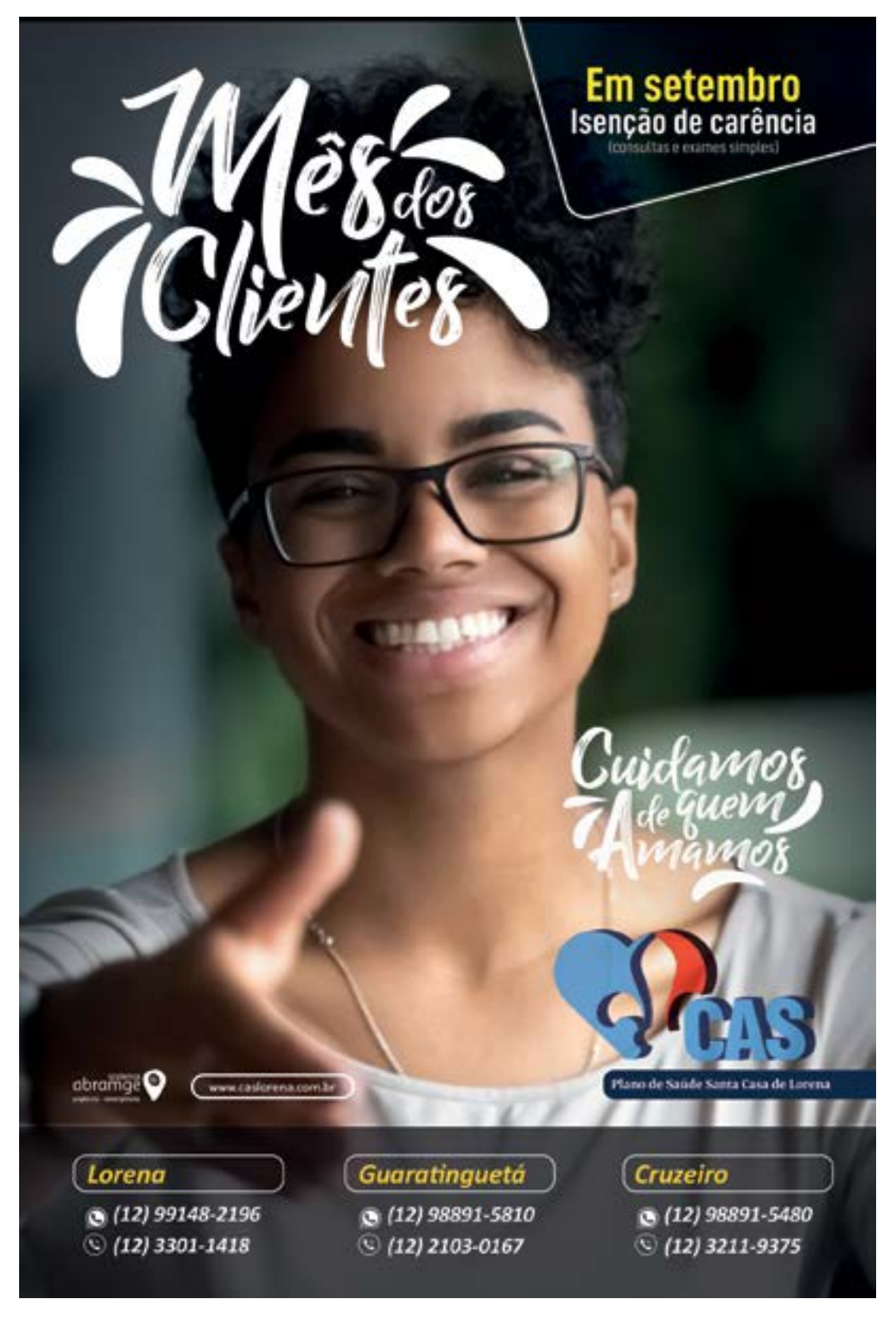

Acidentes com mortes são destaques de levantamento sobre primeiro feriadão pós reabertura da quarentena

Quatro romeiros morrem a caminho de Aparecida na Via Dutra; circulação de fiéis cresce 94% em comparação a feriado de 2020

Foto: Fabiana Cugolo

Santuário Frei Galvão apresenta ações com primeira fase até outubro

■ Lucas Barbosa
Aparecida

O feriado prolongado de Nossa Senhora Aparecida, na última terça-feira (12), marcou a primeira grande data turística em meio à reabertura de atividades com público no período de pandemia da Covid-19. Um levantamento divulgado pela concessionária CCR, no fim da tarde da última quarta-feira (13), revelou que quatro romeiros morreram atropelados na rodovia Presidente Dutra rumo a Aparecida. O acidente mais grave ocorreu no trecho de Pindamonhangaba, vitimando um ciclista e ferindo outros quatro.

De acordo com dados da CCR, foram registrados 144 acidentes e oito mortes, sendo quatro de peregrinos, entre as últimas sexta-feira (9) e terça-feira (12) na Via Dutra, principal ligação entre São Paulo e Rio de Janeiro. Os incidentes também deixaram 59 pessoas feridas.

Em um comparativo com o mesmo período do ano passado, o número de vítimas fatais cresceu 300% em 2021, saltando de dois (um romeiro) para oito casos. Entretanto, é necessário destacar que em 2020 houve uma redução considerável na circulação de peregrinos pela Via Dutra já que não foram realizadas missas presenciais no Santuário Nacional de Aparecida devido às medidas de restrição motivadas pela pandemia da Covid-19. Segundo a CCR, entre os dias 1 e 13 de outubro de 2021 foram contabilizados 32.242 romeiros a pé ou de bicicletas pela Via Dutra. O montante é 94% superior ao da mesma época do ano passado, que foi de 17.178 peregrinos.

Fotos: Reprodução PRF

Acidente em Pindamonhangaba registrado no feriado prolongado de Nossa Senhora Aparecida; levantamento aponta crescimento de ocorrências

O acidente mais marcante do feriado prolongado de Nossa Senhora Aparecida 2021 foi registrado na manhã do último domingo (10), no trecho de Pindamonhangaba. Um grupo de cinco ciclistas pedalava por um canteiro da pista sentido Rio de Janeiro por volta das 9h, quando foi atingido por um carro. Arremessado pelo veículo, um homem, que não teve a idade divulgada, morreu após sofrer traumatismo craniano. Outro ciclista foi encaminhado ao Hospital Regional de Taubaté com uma fratura na perna. As outras três vítimas tiveram ferimentos leves.

A motorista envolvida no incidente foi encaminhada à Delegacia de Pindamonhangaba para prestar depoimento. Liberada na sequência, ela permanecerá em liberdade enquanto o caso é investigado.

Outra vítima fatal da manhã do último domingo foi um homem de 40 anos, que morreu esmagado por uma carreta no trecho de Caçapava. O romeiro dormia embaixo do veículo no estacionamento de um posto de combustíveis para se abrigar da chuva. Sem perceber a presença do peregrino, o motorista ligou a carreta e avançou, passando por cima dele.

Os outros dois óbitos de fiéis de Nossa Senhora Aparecida aconteceram na noite do último sábado (9). O primeiro ocorreu por volta das 22h, quando um romeiro de 47 anos, que era policial militar, foi atropelado por um carro no trecho de São José dos Campos, na pista sentido Rio de Janeiro. O idoso que dirigia o veículo foi encaminhado ao Pronto Socorro de São José com ferimentos leves.

O outro caso vitimou uma mulher de 35 anos que caminhava pelo acostamento da Via Dutra no trecho de Caçapava. Ela e a prima, que teve ferimentos leves, foram atingidas pelo motorista de um carro, que fugiu sem prestar socorro. A PRF (Polícia Rodoviária Federal) tenta identificar o condutor.

Por equilíbrio, Prefeitura de Pinda foca Programa de Desligamento Voluntário

Sistema para planejamento de saúde financeira de 2022 deve receber pedidos até 30 de novembro; proposta já foi utilizada pela administração há três anos

■ Bruna Silva
Pindamonhangaba

Pindamonhangaba está planejando um novo PDV (Programa de Desligamento Voluntário) para o próximo ano. O foco está em dar oportunidade de demissão aos funcionários que desejam desligar-se do serviço público. O primeiro PDV ocorreu em 2018, buscando alocar de forma satisfatória os recursos humanos, além de garantir equilíbrio financeiro e modernização da gestão.

Segundo o secretário de Administração, Marcelo Martuscelli, a ação ocorre novamente para que haja um planejamento correto e controlado das projeções financeiras e orçamentárias, visando a diminuição de prejuízo nas demandas do município. "Estamos lançando essa consulta e pedimos que o servidor realize a manifestação de interesse através do site da Prefeitura, conforme circular que estamos soltando através do departamento de Recursos Humanos", afirmou.

Em 2018, mais de cem servidores acolheram a demissão e a gestão investiu cerca de R$ 3,1 milhões para o acerto de valores de incentivo, além de verbas rescisórias. Para esta nova fase do programa, a expectativa é que sejam atendidos os servidores que se aposentaram com data anterior à Emenda Constitucional nº103, de novembro de 2019. Após esta data, com as novas regras da reforma previdenciária, todos os servidores que pedirem a aposentadoria serão desligados de forma automática.

"Queríamos ter feito a segunda etapa do programa esse ano, porém, em virtude da pandemia e da LC 173, que traz uma série de restrições no tocante aos servidores públicos, não conseguimos. Agradecemos muito ao Sindicato e à Associação dos Servidores Públicos com quem realizamos diversas discussões, e esperamos que o programa repita em 2022 o mesmo sucesso da sua primeira edição", enfatizou o prefeito Isael Domingues (PL).

Os trabalhadores que aderirem ao PDV até 30 de novembro terão direito a até dez vencimentos mensais, além de dez cestas básicas, conforme tempo de serviço. O interessado deve procurar a plataforma digital do Município (sistema.pindamonhangaba.sp.gov.br/app/pdv/) até o fim do próximo mês. A projeção é que a adesão ocorra ainda no primeiro semestre de 2022.

Fotos: Bruna Silva

A Prefeitura, que planeja novo PDV para reduzir prejuízos ao Município

Aguilar Junior inaugura reabilitação psiquiátrica no hospital Stella Maris

Espaço 24 horas conta com dez leitos e foca casos de urgência e emergência

■ Bruna Silva
Caraguatatuba

Caraguatatuba inaugurou, no último domingo (3), o Centro de Reabilitação Psiquiátrica na Casa de Saúde Stella Maris, unidade de referência no Litoral Norte. O espaço passa a oferecer atendimento 24 horas contínuo aos pacientes do município e deve atender casos de urgência e emergência.

A cidade conta com diversos dispositivos para atender os pacientes que precisam de apoio psicológico e psiquiátrico, com as UBS's (Unidades Básicas de Saúde) como porta de entrada por meio das ESF's (Equipes de Saúde da Família).

O prefeito Aguilar Junior (MDB) enfatizou que a obra é um marco para o planejamento no setor e se lembrou dos obstáculos de prestar atendimento de qualidade para pacientes em crise psiquiátrica. "Antes era desafiador deixar os pacientes não psiquiátricos com os que eram", destacou.

O Centro conta com dez leitos de internação, além de equipe multiprofissional que inclui médico psiquiatra, enfermeiros, técnicos de enfermagem e também psicólogo.

Para a realização do espaço foram investidos cerca de R$ 2 milhões provenientes do BID (Banco Interamericano de Desenvolvimento).

O local deve expandir a rede atendimento psiquiátrico que o município possui como o Caps (Centro de Atenção Psicossocial), Caps AD (Centro de Atenção Psicossocial Álcool-Drogas), ASMIJ (Ambulatório de Saúde Mental Infanto-Juvenil) e CER (Centro de Reabilitação).

A secretaria de Saúde destacou que as urgências e emergências são atendidas pelas UPA's e encaminhadas, via Cross (Central de Regulação de Ofertas e Serviços de Saúde), para hospitais com atendimento psiquiátrico, seja na cidade ou em outros municípios referenciados pela DRS (Departamento Regional de Saúde), em Taubaté.

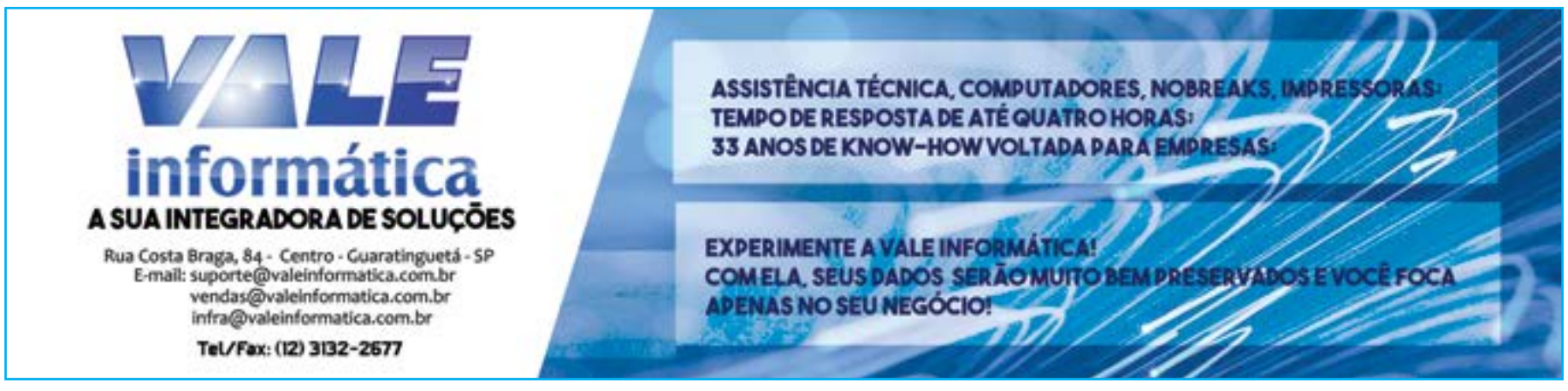

PREFEITURA DE LORENA
TERMO DE RATIFICAÇÃO DE DISPENSA DE LICITAÇÃO

O Prefeito Municipal RECONHECE E RATIFICA com base no Art. 26 da Lei Federal nº 8.666/93, a DISPENSA DE LICITAÇÃO referente ao Processo nº 335/2021-SUP; 7761/2021-GPRO, com fundamento no art. 24, inciso II, da lei supracitada, cujo objeto consiste na contratação de serviço de manutenção nas maquinas patrol e retroescavadeira, para atender as necessidades da Secretaria de Serviços Municipais.
CONTRATADA: FABIO JOSE DOS SANTOS JUNIOR ME
CNPJ: 34.006.053/0001-31
DATA DA ASSINATURA: 14/10/2021

PREFEITURA DE LORENA
TERMO DE RATIFICAÇÃO DE INEXIGIBILIDADE DE LICITAÇÃO

O Prefeito RECONHECE E RATIFICA com fundamento no artigo 25 da Lei Federal 8.666/93, conforme disposição do Parecer exarado pela Procuradoria Municipal, considerando as justificativas constantes nos autos do presente processo, o ato de inexigibilidade de licitação e AUTORIZA a aquisição de Vale Transportes para os Servidores através das empresas:
Processo 354/2021
Empresa: ABC Transportes Coletivos Vale do Paraíba Ltda CNPJ 45.176.864/0001-05
Processo 355/2021
Empresa: ABC Transportes Coletivos Vale do Paraíba Ltda CNPJ 45.176.864/0001-05
Processo 356/2021
Empresa: ABC Transportes Coletivos Vale do Paraíba Ltda CNPJ 45.176.864/0001-05
Processo 357/2021
Empresa: ABC Transportes Coletivos Vale do Paraíba Ltda CNPJ 45.176.864/0001-05
Processo 358/2021
Empresa: Rodoviário Oceano Ltda CNPJ 07.811.161/0001-04
Processo 359/2021
Empresa: J.S. Júnior Urbano Ltda CNPJ 37.846.746/0001-20
Processo 360/2021
Empresa: J.S. Júnior Urbano Ltda CNPJ 37.846.746/0001-20
Processo 361/2021
Empresa: J.S. Júnior Urbano Ltda CNPJ 37.846.746/0001-20
Processo 362/2021
Empresa: Rodoviário e Turismo São José Ltda CNPJ 47.530.704/0001-30
Processo 363/2021
Empresa: Rodoviário e Turismo São José Ltda
CNPJ 47.530.704/0001-30
Processo 364/2021
Empresa: Empresa de Ônibus Pássaro Marron Ltda CNPJ 61.563.557/0054-37
Processo 365/2021
Empresa: Empresa de Ônibus Pássaro Marron Ltda CNPJ 61.563.557/0054-37
Data da assinatura: 08/10/2021
Prefeito Sylvio Ballerini

PREFEITURA DE LORENA
EXTRATO DE CONTRATO – DISPENSA DE LICITAÇÃO

PROCESSO Nº 335/2021 SUP – 7761/2021 GPRO
CONTRATANTE: Prefeitura Municipal de Lorena
OBJETO: Contratação de serviço de manutenção nas maquinas patrol e retroescavadeira, para atender as necessidades da Secretaria de Serviços Municipais, conforme especificações e quantitativos estabelecidos neste contrato e na proposta, os quais integram este instrumento, independente de transcrição.
CONTRATADA: FABIO JOSE DOS SANTOS JUNIOR ME
CNPJ: 34.006.053/0001-31
VALOR TOTAL: R$ 3.700,00 (tres mil e setecentos reais)
VIGÊNCIA: 03 (três) meses
DATA DA ASSINATURA:14/10/2021

CÂMARA MUNICIPAL DE CANAS
EDITAL DE AUDIÊNCIA PÚBLICA

PARA DISCUSSÃO DO PLANO PLURIANUAL – PPA 2022-2025 E DA LEI ORÇAMENTÁRIA ANUAL – L.O.A. – EXERCÍCIO FINANCEIRO DE 2.022 AMBOS PROJETOS DA PREFEITURA MUNICIPAL DE CANAS-SP.

A CÂMARA MUNICIPAL DE CANAS-SP, através da Comissão de Finanças e Orçamento, tem a honra de convidar a população em geral, as sociedades de bairro, demais organizações não governamentais, clubes de serviços, entidades religiosas e quaisquer outros segmentos representativos da população para participarem da AUDIÊNCIA PÚBLICA NO PLENÁRIO DA CÂMARA MUNICIPAL E ON LINE - TRANSMISSÃO AO VIVO PELO PORTAL DA CÂMARA DE CANAS - http://tvcamaraaovivo.net/camaracanas/ para tratar de assuntos relacionados a discussão da proposta e elaboração do Plano Plurianual – PPA 2022-2025 e Projeto da Lei Orçamentária Anual – LOA – para o exercício financeiro de 2022, possíveis alterações da Lei de Diretrizes Orçamentárias para o exercício de 2022 e alterações no Plano Plurianual 2018/2022 em cumprimento ás determinações impostas pela Lei de Responsabilidade Fiscal – Lei Complementar nº 101/00, em especial o parágrafo único do art. 48. Outrossim cumpre esclarecer, que a Audiência Pública realizar-se-á na data, horário, e local abaixo mencionados:

DATA: 22 DE OUTUBRO DE 2021 – SEXTA-FEIRA.
HORÁRIO: 15:00 HS
AO VIVO : http://tvcamaraaovivo.net/camaracanas/
LOCAL: PLENÁRIO DA CÂMARA MUNICIPAL
RUA NOSSA SENHORA AUXILIADORA, 500, CENTRO, CANAS-SP.
Câmara Municipal de Canas, 14 de outubro de 2021.
LAERTE ZANIN
Presidente

Câmara Municipal de Potim
Avenida Governador Mário Covas, nº 222 – Potim
Estado de São Paulo

COMUNICADO AOS CONTRIBUINTES DO MUNICÍPIO DE POTIM

Em cumprimento ao disposto no Art. 31, § 3º da Constituição Federal, o Vereador Márcio de Cássio Raymundo, Presidente da Câmara Municipal de Potim, no uso de suas atribuições legais, **COMUNICA** que as **CONTAS ANUAIS DA PREFEITURA MUNICIPAL DE POTIM**, **correspondentes ao exercício de 2018 - (Processo nº eTC-4267.989.18-4)**, foram recebidas pela Secretaria desta Casa de Leis no dia 06 de outubro de 2021 e ficarão durante sessenta (60) dias, contados a partir da data de publicação do presente em veículo de comunicação impresso (jornal de circulação na Cidade de Potim e região), à disposição de qualquer contribuinte, para exame e apreciação, o qual poderá questionar-lhes a legitimidade, nos termos da lei.

Os contribuintes interessados poderão ter acesso aos arquivos digitais referentes às Contas da Prefeitura Municipal de Potim – Exercício de 2018, que se encontram integralmente disponibilizados através do site oficial da Câmara Municipal de Potim, através do seguinte link: https://www.potim.sp.leg.br/transparencia/contas-anuais-prefeitura-municipal-de-potim-exercicio-de-2018 ou na sede do Poder Legislativo, localizada à Avenida Governador Mário Covas, nº 222 – Centro – Potim – SP., no horário das 13:00 às 17:00 horas.

Potim, 07 de outubro de 2021.

MÁRCIO DE CÁSSIO RAYMUNDO
Presidente da Câmara Municipal

Madeireira do Trêvo
Faça da nossa Loja a sua casa
Al. Ermênio Gomes, 25 Pq. Rodovias - Lorena - www.madeireiradotrevo.com.br

casa albano
Tecidos e Lingerie
R. Dr. Rodrigues de Azevedo - 142 - Lorena - (12)3152 1133 - beatrizaazencha.uol.com

Quinta edição do "Estação Blues Rock" tem versão online

■ Da Redação
Guaratinguetá

Guaratinguetá tem neste sábado (16) o segundo dia da quinta edição do festival "Estação Blues Rock", realizado pelo empresário e radialista Carlos Roberto de Oliveira, o Beto Branco. Neste ano o evento será totalmente online, como parte dos projetos do Revelando São Paulo e orçado por meio da Lei Aldir Blanc.

Criado em 2016, o festival abre espaço para o cenário de bandas de todo país. A edição deste ano conta com apresentações das bandas Paulo Meyer & The Thunderheads, Johnny West, Crom, Máquina do Tempo, Tropa de Shock, Hard Blues Trio, The Old Machine, Johnny Magrão & Ecos Forever e Arcpelago. Os shows, que começaram na sexta-feira (15), seguem nos dias 18, 20, 27 e 29, sempre a partir das 20h, pelo canal do Youtube Cultura Guaratinguetá.

Início – A proposta de reunir bandas na Praça da Estação veio após Beto Branco ver uma foto que mostrava uma apresentação de músicos de blues em New Orleans, Mississippi (Estados Unidos). "Vi a foto na internet. Era um grupo de músicos negros tocando em uma estação de trem, um palco montado na estação mesmo, e a moçada sentada no trilho do trem, todo mundo se divertindo. Isso ai me chamou atenção, aí escrevi na internet 'e se um dia o prefeito de Guará deixar eu fazer um festival na estação de graça, sem custo?' A resposta foi positiva", contou.

Foto: Reprodução

Banda Paulo Meyer & Thunderheads; Estação de Blues e Rock em Guará

Águas Piquete promove limpeza e desinfecção de reservatórios

Manutenção periódica contribui para a qualidade da água no município

■ Da Redação
Piquete

Demonstrando seu compromisso com a excelência no abastecimento de água de Piquete, a Águas Piquete promoverá na próxima semana a limpeza e desinfecção de reservatórios. A empresa informa que suspenderá as atividades da estação de tratamento para a execução das melhorias, afetando temporariamente o fornecimento de água nos bairros. Finalizados os trabalhos, o serviço será restabelecido de acordo com o cronograma proposto.

Confira os bairros que terão o abastecimento temporariamente interrompido:

Início em 17/10/2021 às 15h e término em 18/10/2021 às 20h

Vila Cristiana (Rua Clementino Cunha Assis, Rua Manoel Francisco Alves, Rua Manoel Borges de Campos, Rua Dario Vieira (trecho), Rua José Alves Filho, Rua Projetada (Policia Militar), Rua Anibal Roquel (trecho), Santa Isabel (Rua Willy Vieth, Rua General da Silva Coelho, Rua José Moreira da Silva, Rua Carlos Ribeiro da Silva Junior, Rua Manoel Gomes, Rua Augusto Rodrigues Bastos, Rua Vereador Vitor José da Silva, Rua Antonio Armando, Rua Vereador Enock de Almeida Alves, Rua Vereador Norival Crispim de Castro, Rua Luiz Galvão Leite, Rua Isaltino da Luz, Rua Olindo Pinto Bonifácio, Rua Rodovia Itajubá-Lorena (trecho), Josefina, Santo Antonio e Vila Esperança

Início em 18/10/2021 às 13h e término em 19/10/2021 às 20h

Tabuleta e Benfica, Vila Célia, Vila Eleotério, Vila General Osório, Parque São Miguel, Vila Celeste, Vila Cristiana (Dario Vieira, Antonio Viana, Rua Santo Cruzeiro, Adriano Villar, Barcelos Garcia, Professor Lucas Nogueira Garcez) Vila São José Vila Duque de Caxias

Início em 19/10/2021 às 13h e término em 20/10/2021 às 20h

Alto da Bela Vista (Rua 1, Rua 2, Rua Alcides, Catarino de Arruda, Rua 4, Rua 5, Rua 9 de Julho, (trecho), Rua Cabo Belmiro (Rua Projetada)

A Águas Piquete conta com a compreensão da comunidade e solicita a todos que adotem práticas de consumo consciente de água, evitando o desperdício.

Para outros esclarecimentos nos colocamos à disposição no escritório comercial, à Rua Cel. José Mariano, 42, Piquete ou pelos canais de comunicação: Central de Atendimento 0800 202 0120, WhatsApp (11) 99809-4959 ou pelo site www.iguasa.com.br/piquete.

PREFEITURA DE LORENA
Aviso de Licitação
Pregão Presencial 29/2021 PROC. Nº 305/2021.

O Município de Lorena-SP torna pública a analise das amostras do processo supracitado que tem por objeto o Registro de preços para a aquisição de fraldas geriátricas para a Secretaria de Saúde, pelo período de 12 meses. O pregoeiro substituto juntamente com a Comissão de Licitação, após análise dos fatos e com amparo no parecer técnico, entende que: As amostras enviadas pela empresa CIRURGICA UNIÃO LTDA nos itens 3, 5 e 7 estão APROVADAS. As amostras enviadas pela empresa PAMP & VAMD COMÉRCIO VAREJISTA EIRELI nos itens 1,2,6 e 8 estão APROVADAS. A empresa PAMP & VAMD COMÉRCIO VAREJISTA EIRELI se consagrou vencedora do item 4, pois a empresa FORCE MEDICAL DISTRIBUIDORA EIRELI, não apresentou sua amostra. Fica aberto o prazo de recurso para as empresas apresentarem da analise das amostras. Informações (12) 3185-3000, ramal 3041 ou 3046, das 09h às 17h, ou no site: www.lorena.sp.gov.br.

SINCOMERCIÁRIOS
SINDICATO DOS EMPREGADOS NO COMÉRCIO DE LORENA
Filiado FECOMERCIÁRIOS

EDITAL DE CONVOCAÇÃO
ASSEMBLÉIA GERAL ORDINÁRIA

Pelo presente edital ficam convocados todos os associados deste Sindicato, quites e em pleno gozo de seus direitos sindicais, para participarem da Assembléia Geral Ordinária, a ser realizada no dia 22 do mês de Outubro de 2021, às 18:30 (dezoito horas e trinta minutos), em primeira convocação, à Rua Major Rodrigo Luiz n.º 46, nesta cidade, a fim de deliberarem sobre as seguintes matérias da Ordem do Dias:

a) leitura, discussão e votação da ata da Assembléia Anterior;
b) Leitura, discussão e votação pelo sistema de escrutínio secreto, da Proposta Orçamentária para o Exercício de 2.022 e respectivo Parecer do Conselho Fiscal.

Não havendo, na hora acima indicada, numero legal de associados, para a instalação dos trabalhos em primeira convocação, a Assembléia será realizada duas horas após, no mesmo dias e local em segunda convocação com qualquer número de associados presentes.

Lorena, 15 de outubro de 2021.

Luiz Alfredo Gervázio Pereira
Presidente do Sindicato

Edital de Convocação

Assembleia de Fundação da Associação dos Moradores e Amigos do Parque Residencial Beira Rio - AMAParque Beira Rio.
A Comissão Organizadora AMAParque Beira Rio CONVIDA para este ato constitutivo, a realizar-se na Av. Cláudio Vilela Santos, 380 - Portal das Colinas, Guaratinguetá - SP, CEP 12516-180, no dia 31 de outubro de 2021, domingo, às 15h30 horas, todas as pessoas interessadas a participarem desta associação, na qualidade de associado fundador, ocasião em que será discutido e votado o projeto de estatuto social e serão eleitos e empossados os membros do Conselho Fiscal e da Diretoria. (Serão respeitados todos os protocolos vigentes em razão das restrições sociais da pandemia de COVID-19).

Guaratinguetá, 15/10/2021.
Comissão Organizadora

PREFEITURA DE LORENA
TERMO DE RATIFICAÇÃO DE DISPENSA DE LICITAÇÃO

O Prefeito Municipal RECONHECE E RATIFICA com base no Art. 26 da Lei Federal nº 8.666/93, a DISPENSA DE LICITAÇÃO referente ao Processo nº 366/2021-SUP; 8017/2021-GPRO, com fundamento no art. 24, inciso II, da lei supracitada, cujo objeto consiste na aquisição de óculos de grau completo (armação e lentes) para munícipe determinado, para atender as necessidades da Secretaria de Saúde.
CONTRATADA: M. B. A. RIBEIRO ÓTICA LTDA
CNPJ: 03.123.722/0001-21
DATA DA ASSINATURA: 15/10/2021

PREFEITURA DE LORENA
Aviso de Licitação: Pregão Presencial Nº32/2021 PROC. Nº 370/2021.

O Município de Lorena-SP torna pública a Abertura da Licitação na Modalidade Pregão Presencial, do tipo menor preço por ítem, cujo objeto é o registro de preços para aquisição de parcelada de lanches para funcionários que trabalham dando apoio a eventos realizados pela Secretaria de Cultura e Turismo pelo período de 12 (doze) meses, a realizar-se às 09h30min do dia 03 de Novembro de 2021, no Prédio da Prefeitura Municipal de Lorena na Secretaria Municipal de Administração, Sala de Licitações, situados à Avenida Capitão Messias Ribeiro, nº 625, Olaria - Lorena - SP. Informações (12) 3185-3000, ramal 3041 ou 3046, das 09h às 17h, ou no site: www.lorena.sp.gov.br.

ROMEIRO
JOÃO BOSCO ROMEIRO
MARCIA ROMEIRO
MARCUS ROMEIRO
ARQUITETURA
GESTÃO DE OBRAS
ENGENHARIA CIVIL
DESIGN DE INTERIORES

VERAS
CONSULTORIA IMOBILIÁRIA
PEDRO VERAS
CRECI 39.725
RUA DR. CASTRO SANTOS, 93 - CENTRO
GUARATINGUETÁ/SP
FONE: (12) 3122-4836
TERRENO PORTAL DAS COLINAS R$ 357 MIL
ÓTIMA LOCALIZAÇÃO
AV. PROF. JOSÉ PEREIRA ÉBOLI
GARANTO O MENOR PREÇO
DO BAIRRO R$ 750,00m²
ÁREA 12X40 = 477m²
SITE: verasimoveis.com.br
ALUGUEL SALA COMERCIAL CENTRO R$ 450,00
SALA COMERCIAL COM ESTACIONAMENTO
NA RUA DR. CASTRO SANTOS, 83
GALERIA VERAS
ALUGUEL (12)98163-5953
APARTAMENTO RIVERSIDE R$ 627 MIL
RIVERSIDE
APARTAMENTO NOVO ÁREA 103m² - ALTO PADRÃO
FRENTE PARA AVENIDA, TODO EM PISO PORCELANATO
ÁREA DE LAZER COMPLETISSÍMA, 03 DORMS. (1 SUÍTE) ETC...
VARANDA GOURMET ENVIDRAÇADA - 02 GARAGENS
VENDAS (12) 99153-8777

70
Malerba

Piquete busca zerar fila por exames de prevenção ao câncer em mulheres

Prefeitura anuncia mutirão de procedimentos entre outubro e dezembro; cerca de duzentas moradoras do município aguardam atendimentos para mamografia

Lucas Barbosa
Piquete

Tentando evitar que moradoras de Piquete sofram com o câncer de mama e de colo do útero, a Prefeitura anunciou na última quinta-feira (14) que promoverá um mutirão de exames preventivos. Devido aos transtornos causados pela pandemia na rede pública de Saúde, a cidade registra uma demanda reprimida de cerca de duzentas pacientes que necessitam de mamografia.

Comandada pelo prefeito Rômulo Kazimierz, o Rominho (PSDB), a atual gestão municipal informou em nota oficial que realizará uma força-tarefa entre as próximas segunda-feira (18) e quinta-feira (21) para oferecer o exame ginecológico de Papanicolau em todas as ESF's (Estratégias de Saúde da Família) da cidade. Destinado a moradoras maiores de idade e que estão há mais de um ano sem realizá-lo, o procedimento consiste em coletar células do colo do útero, possibilitando a identificação de lesões ou de alterações motivadas pelo vírus do HPV, principal causador de câncer no órgão. As interessadas em realizarem o teste devem comparecer a ESF mais próxima de sua casa e solicitar o agendamento.

A iniciativa municipal faz parte das ações voltadas a comemoração do "Outubro Rosa", campanha nacional de conscientização sobre a importância da prevenção ao câncer de colo do útero e de mama.

Foto: Divulgação PMP

Equipe de atendimento, em estrutura montada no Centro de Piquete para realização de série de exames

De acordo com o secretário de Saúde de Piquete, Luiz Humberto Leite, outro importante mutirão destinado à saúde feminina será realizado em breve no município. "O prefeito Rominho determinou a fila zero até o mês de dezembro para os exames de mamografia. Caso o Estado não consiga atender a demanda, contrataremos uma empresa especializada para realizar a ação, beneficiando até duzentas moradoras que aguardam na fila de espera em decorrência da diminuição de vagas ofertadas pela rede estadual em meio à pandemia".

Evento – Através de uma parceria com a instituição "Liga do Câncer de Piquete", a Prefeitura promoverá entre os próximos dias 22 e 29 diversas ações ligadas ao Outubro Rosa, no Centro de Exposição e no Salão Luiz Vieira.

Além de palestras para a conscientização sobre as formas de prevenção à doença, o evento oferecerá aulas de ioga e de zumba. A programação completa pode ser conferida no site oficial da Prefeitura piquete.sp.gov.br.

Traficante é preso com mais de cem quilos de drogas em Lorena

Polícia localiza esconderijo no Santo Antônio; imóvel armazenava arma e munições

Foto: Divulgação Polícia Civil

Armas e mais de cem quilos de entorpecentes que foram apreendidos em operação da Polícia Cicil, em esconderijo de traficantes em Lorena

Da Redação
Lorena

Após uma denúncia anônima, a Polícia Civil prendeu na tarde da última quinta-feira (14) um homem de 28 anos que armazenava armas, munições e mais de cem quilos de drogas numa casa em Lorena. O criminoso confessou que o imóvel foi alugado para servir de esconderijo de entorpecentes e armamentos.

De acordo com a Polícia Civil, a equipe da Dise (Delegacia de Investigações Sobre Entorpecentes) de Guaratinguetá recebeu uma informação de que o motorista de um carro em Lorena estaria transportando drogas do bairro Cecap para o bairro Santo Antônio. Utilizando uma viatura descaracterizada, os policiais conseguiram localizar o veículo do suspeito na saída do Cecap. Com o objetivo de descobrir para onde o condutor levaria o entorpecente, os policiais o seguiram até o Santo Antônio. Sem perceber que era monitorado, o homem estacionou o automóvel e abriu o portão de uma casa. Na sequência, ele foi surpreendido pela equipe da Dise, que encontrou 23 porções de maconha no interior de seu carro. Questionado, o criminoso confessou que possuía mais entorpecentes no imóvel, alugado por ele para servir exclusivamente de esconderijo.

Em vistoria na residência, os policiais apreenderam 102 tijolos de maconha, oito quilos de cocaína e uma balança de precisão. Em um dos cômodos foram localizadas também uma espingarda, 15 munições calibre 12 e três munições calibre 38.

Preso em flagrante por tráfico de drogas e porte ilegal de munições e arma de fogo, o homem foi encaminhado à Delegacia de Lorena, permanecendo à disposição da Justiça.

Quadrilha é presa por "golpe da troca de cartão" em São Sebastião

Investigação aponta que grupo de estelionatários agiam na região de Maresias; Polícia Militar apreende 32 cartões de crédito usados por golpistas

Lucas Barbosa
São Sebastião

A Polícia Militar desarticulou na última terça-feira (11) uma quadrilha de estelionatários que aplicava golpes em moradores e turistas de São Sebastião. As vítimas sofriam prejuízos financeiros ao terem seus cartões de crédito originais trocados por falsos.

De acordo com a PM, uma equipe da Força Tática patrulhava o bairro Maresias, que fica na região da Costa Sul, quando foi informada por um pedestre que um grupo de vendedores ambulantes estava enganando consumidores num trecho da rua Sebastião Romão Cesar.

Ao chegar no local indicado, os policiais se depararam com cinco homens, sendo que três deles tentaram fugir ao avistar a viatura. Após conseguir deter o grupo, que carregava seis máquinas de cartão, os PM's localizaram dois carros estacionados pela quadrilha em outro ponto do bairro. No interior dos veículos foram apreendidos 32 cartões de crédito.

Questionados, os criminosos confessaram que se aproveitavam da distração do cliente, segundos depois da compra, para trocar o seu cartão original por um semelhante. Na sequência, enquanto a vítima ia embora sem perceber que estava com o cartão errado, os golpistas aproveitavam para realizar diversas transações financeiras.

Os cinco homens foram encaminhados à Delegacia de São Sebastião, permanecendo à disposição da Justiça. Eles deverão responder por formação de quadrilha e estelionato.

A Polícia Civil de São Sebastião tenta localizar vítimas do golpe para descobrir o montante arrecadado através da prática criminosa.

Prefeitura de Lorena e Sebrae retomam o esporte gratuito para crianças e adolescentes

Da Redação
Lorena

Enquanto as atividades voltam de acordo com os cronogramas contra a Covid-19, a parceria entre o Sesi (Serviço Social da Indústria) e a secretaria de Esporte e Lazer de Lorena está disponibilizando práticas esportivas de forma gratuita para crianças e adolescentes entre 6 e 17 anos. As atividades fazem parte do programa Atleta do Futuro.

A iniciativa, que conta com duas modalidades (tênis de mesa e futsal), inicia nesta segunda-feira (18), na quadra Vila dos Comerciários 1, das 8h30 às 10h45 e das 15h às 17h15. A programação continua na quarta e sexta-feira, na quadra da escola Delta, localizada na avenida Tomaz Alves Figueiredo, n° 142, na Vila Hepacaré, com início do fim da tarde às 17h até 20h, com a modalidade esportiva de tênis de mesa.

Na quadra do CSU (mesmo local que é aplicada a vacina contra a Covid-19), os interessados devem comparecer às quinta-feira das 9h às 11h15, das 15h às 17h15 e sexta-feira das 10h15 às 11h45 e das 14h às 15h30.

No local, os professores responsáveis estarão atendendo os participantes. Outras informações sobre o cronograma estão na página do Facebook da Prefeitura e no site lorena.sp.gov.br.

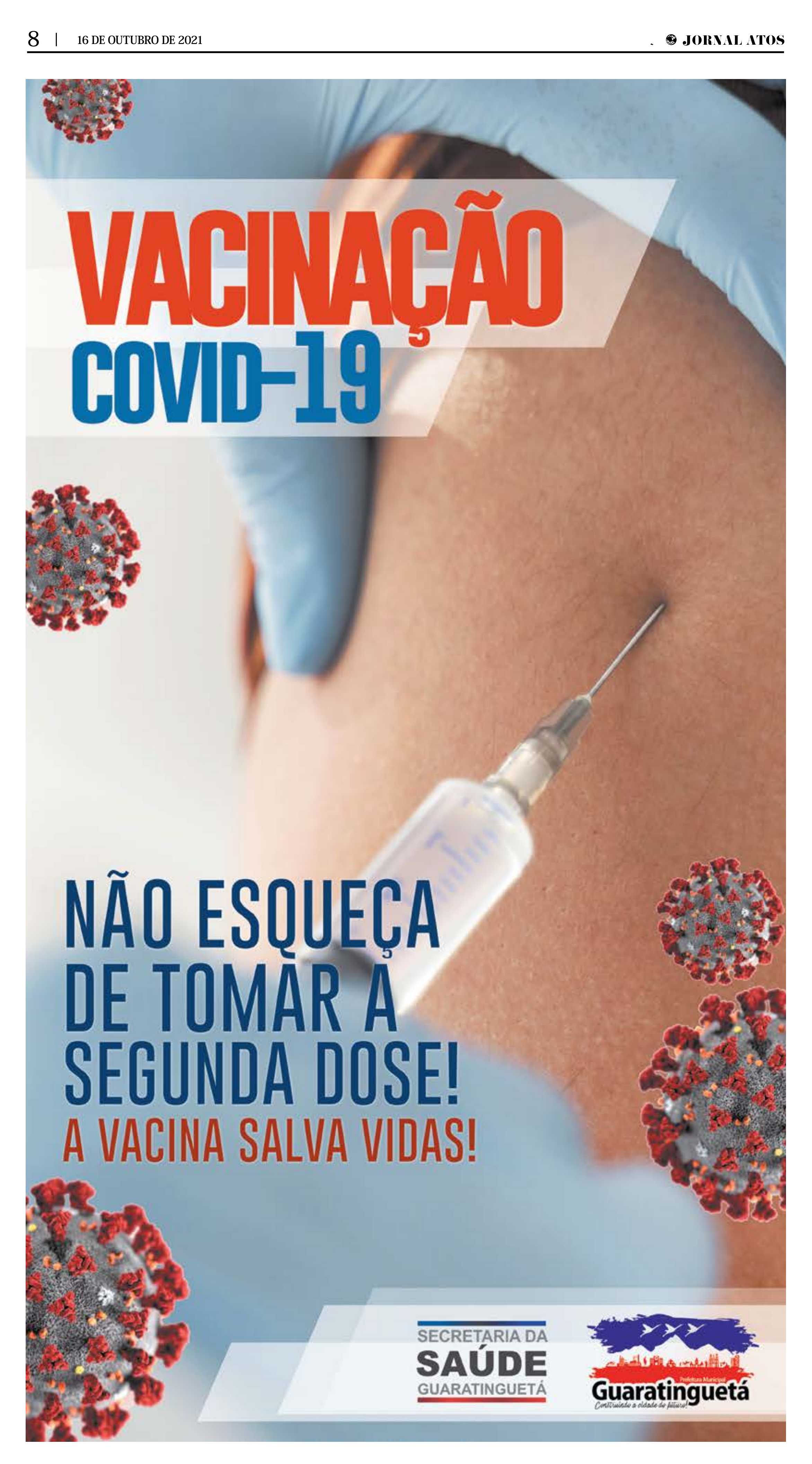
VACINAÇÃO
COVID-19
NÃO ESQUEÇA
DE TOMAR A
SEGUNDA DOSE!
A VACINA SALVA VIDAS!
SECRETARIA DA
SAÚDE
GUARATINGUETÁ
Prefeitura Municipal
Guaratinguetá
Construindo a cidade do futuro!