WWW.JORNALATOS.NET A SUA INFORMAÇÃO DIÁRIA

JORNAL ATOS

ANO 27 | R$ 1,50 | RMVALE, SÁBADO, 10 DE JULHO DE 2021 | N.º 3.830

Reeleição na Câmara garante planos para reestruturação

Proposta de Longuinho para criar praça dos três poderes é destaque da legislatura

Depois de um período de conversas de bastidores, a Câmara reelegeu a atual mesa administrativa para o biênio 2023/2024. Com as mudanças no regimento interno e na Lei Orgânica, a reeleição foi autorizada com chapa única pela condução dos trabalhos no Legislativo. Realizada na segunda-feira (5), a eleição contou com as ausências de Elcio Vieira Junior, o Elcinho (PSB) e Wander da Silva, o Wandinho (PSDB). Já os 15 presentes aprovaram por unanimidade a reeleição do presidente Fábio Longuinho (PSD), vice-presidente Beto Pereira (DEM), primeira secretária Wanessa Andrea (Cidadania) e segundo secretário Adilson Sampaio (Podemos) até o término desta legislatura.

Pág. 3

Novo seccional foca combate à violência contra mulher

A Delegacia Seccional da Polícia Civil de Guaratinguetá passou a ter um novo delegado responsável. O comando, que por sete anos foi de Márcio Marques Ramalho, agora é de Marcelo Cavalcante. No período em que Ramalho esteve à frente da Seccional, entre os trabalhos de destaque está a criação do Seccold (Setor Especializado de Combate aos Crimes de Corrupção, Crime Organizado e Lavagem de Dinheiro), o primeiro do estado de São Paulo.

Pág. 7

Cachoeira e Guará têm workshops de turismo

As prefeituras de Cachoeira Paulista e Guaratinguetá estão com inscrições abertas para workshops gratuitos de ações de desenvolvimento do turismo. O evento faz parte de uma parceria com o Sebrae (Serviço Brasileiro de Apoio às Micro e Pequenas Empresas), que aborda necessidades, planejamento e diretrizes do setor.

Pág. 5

Aparecida abre contratação de estagiários para o Saae

Pág. 4

Fotos: Fabiana Cugolo

A Casa de Frei Galvão, no Centro de Guaratinguetá; cidade recebe ações para fomentar negócios do turismo em parceria com Sebrae

Cunha oferece até 100% de descontos a inadimplentes

A dificuldade em manter a saúde econômica em meio à pandemia de Covid-19 motivou as prefeituras da RMVale (Região Metropolitana do Vale do Paraíba e Litoral Norte) a buscar facilidades para impulsionar a arrecadação, como a renegociação de dívidas públicas e anistia de multas e juros. Em Cunha, na última semana, a administração anunciou que estão com descontos de até 100% nas taxas geradas pelos atrasos das parcelas. O benefício é direcionado aos moradores que estão inadimplentes nas parcelas de impostos como IPTU, licenças e contribuições de expedientes.

Pág. 4

Fotos: Fabiana Cugolo

Litoral antecipa Estado para vacinação total contra gripe

Antes mesmo do Governo do Estado anunciar a medida, ao menos três cidades do Litoral Norte abriram a vacinação contra a gripe (influenza) para toda a população. A medida foi liberada pelo Ministério da Saúde no último sábado (3) e permaneceria até o fim desta semana, quando termina a Campanha Nacional de Imunização, mas será prorrogada após a decisão do governo Doria de também ampliar a imunização.

Pág. 4

Lorena aguarda escrituras do Parque das Rodovias e inclui Otto Ude no Cidade Legal

Os trabalhos para a regularização total da área ocupada no Parque das Rodovias, em Lorena, têm avançado. Estado, Município e Sabesp reuniram-se nesta semana para debater o saneamento básico e outras demandas, como a inclusão de um novo núcleo ao programa Cidade Legal. A reunião, realizada na última terça-feira (6), na Prefeitura, contou com a presença do assessor especial de Infraestrutura e Meio Ambiente do Estado, Carlos Lothar, que confirmou a inclusão do loteamento Otto Ude, próximo a rodoviária, ao cronograma de regularizações fundiárias.

Pág. 7

Estado anuncia Poupatempo com R$ 160 mil, em Ubatuba

Após liberação do Governo do Estado para instalação de uma unidade do Poupatempo, Ubatuba iniciou nesta segunda-feira (5) tratativas para receber o equipamento. O anúncio aconteceu no último dia 28, durante uma cerimônia no Palácio dos Bandeirantes. O posto de Ubatuba promete ser um dos mais tecnológicos da região.

Pág. 8

Ilhabela recebe concentradores de oxigênio contra coronavírus

A secretaria de Saúde de Ilhabela recebeu cinco concentradores de oxigênio para o Programa de Oxigenoterapia Domiciliar Municipal, focado para auxílio no pós-Covid. Funcionários do Hospital Mário Covas Junior informam que o programa ganha força com o envio do equipamento, pois são mais práticos para utilizar e também de locomoção.

Pág. 4

ATOS E FATOS

Professor Márcio Meirelles

"O Brasil tem a mais absurda carga de impostos entre as maiores economias e serviços de terceira categoria."

Murilo Aragão

REFORMA OU CONFISCO?

Trata-se da reforma tributária encaminhada ao parlamento para análise.

A reforma tributária é um desejo da sociedade, empresários, investidores, aguardada desde a década de 1960.

O que uma sociedade espera é que seus impostos revertam em benefícios sociais.

O Brasil tem a maior carga tributária entre as maiores economias do mundo e péssimos benefícios de retorno para a sociedade.

Na década de 1970, Edmar Bacha, membro da equipe do Plano Real e, posteriormente, presidente do BNDES, cunhou a expressão Belíndia, um país fictício, uma fusão de Bélgica e Índia.

Uma metáfora inteligente!

os impostos; caríssimas assessorias jurídicas para entender o sistema e se precaver de possíveis multas, e uma baixa credibilidade para os investidores.

Inexplicável, que as duas propostas, já existentes no parlamento, estudadas e analisadas por economistas e tributaristas competentes,

tenha que confrontar com a esperada proposta do governo: a pior!

Uma proposta que foge aos anseios da sociedade, com aspectos populistas aumentando o limite de isenção do tributo para pessoas físicas e redução gradativa para as empresas.

Por outro lado, tributa lucros e dividendos acima de 20 mil reais.

A tributação de dividendos associadas a tributos já existentes pode chegar a 49% o índice pago pelas

Com a palavra o Congresso Nacional: reforma ou confisco?

Bélgica, pelos impostos e leis tributárias, um país pequeno e rico.

Índia, um país gigante, pobre, com uma realidade social sofrível.

A ideia era fazer uma crítica à política econômica do regime militar.

Neste período, dizia-se que o país vivia um milagre econômico, crescia como a China atualmente, nos finais dos de 1960 e 1970.

De 1950 até 1980 o Brasil foi o país que mais cresceu no mundo.

O futuro tinha chegado!

Entretanto, esse crescimento, nos estupendos índices do PIB, mascarava um fato inconteste: a desigualdade econômica e social de renda.

As políticas de contenção da inflação com medidas de controle de preços e arrocho salarial desgastando o salário-mínimo.

A crítica feita tinha o objetivo de mostrar a sociedade que os indicadores de crescimento do país não eram transparentes e que a riqueza era mal distribuída na sociedade e os impactos sociais nefastos causados pela concentração de renda.

Entre 1964 e 1967 o salário-mínimo perdeu 35% do seu valor.

De lá para cá, os governos propõem a necessária reforma tributária

para simplificar o caótico sistema de impostos que chegou, aos dias de hoje, para mais de 41 mil páginas de regras que transformada em papel ofício, um sobre o outro, ao impossível volume de 10 toneladas; que custa ao empresário 2.600 horas de trabalho para pagar empresas e empreendedores.

Um confisco!

A pergunta: se o governo quer reduzir os impostos da classe média porque não reforma a tabela de retenção do imposto de renda, imutável há muitos anos com altas inflações e perda do valor de compra com a desvalorização do real?

A reforma não trata da desburocratização para pagar os impostos e muito menos de medidas para a diminuição do custo da máquina pública, leia-se, reforma administrativa.

A ideia de fusão do PIS e COFINS, em um novo imposto: Contribuição sobre Bens e Serviços (CBS) para um setor, o de serviços, que contribui fortemente para o PIB e o mercado de trabalho.

Agora, cabe ao Congresso Nacional realizar os ajustes para melhorar a proposta visando manter e acelerar a velocidade dos investimentos.

Manter as empresas nacionais no país que geram empregos, a estabilidade do dólar e coibir a fuga de capitais e que sirva de base para um amplo programa de integração do Brasil ao mundo.

A redução do custo-Brasil e nas concessões de infraestrutura, acordos comerciais, redução da proteção propiciadas pelas medidas protecionistas, assegurar que a exportação e importação cresçam fortemente em paralelo vencendo a baixa produtividade, o baixo crescimento da nossa economia, a inflação e a deplorável concentração de renda.

Com a palavra o Congresso Nacional: reforma ou confisco?

Política a conta-gotas...

Cólica intestinal

Quem acompanhou a sessão de Câmara de Lorena, esta semana, teve a impressão que de fato o mandato do vereador Bruninho Ribeiro é novo, mas a disenteria que aparentemente sofre sempre na hora das votações é antiga, ou melhor, desde a legislatura passada. Nesta segunda-feira, por exemplo, seus sumiços no momento dos votos foram constantes. Disseram quem nem o presidente chamando e convocando nominalmente ele saía do banheiro. Bah tchê! Haja papel higiênico...

Bruno Ribeiro

Grampo

Parece que pelo menos dois vereadores de Cachoeira Paulista vão ter dificuldades em explicar à Justiça e aos eleitores a suposta venda de influência a 'empresas ávidas' por negociarem na cidade. Pior é vender o que não tem e nem pode entregar. Disseram que a 'bomba-relógio' já foi acionada...

Não sabe nada...

A Câmara de Cachoeira por pouco não foi confundida com a 'escolinha do professor Raimundo' essa semana. Começou na sessão extraordinária da última segunda-feira, quando o vereador Maximiando Barros – o Max, não sabia nem o percentual de gastos obrigatórios com a Saúde, muito menos com a Educação pela administração. Ah! Além de criticar sem conhecimento de causa, o homem se revelou como o 'profeta' da Casa, prevendo contra Antonio Mineiro. Já na ordinária de terça-feira, a 'Bruxa do 71' por pouco não deu aula sobre como, em quem e quando se deve vacinar, e trouxe para responsabilidade do município o problema que é nacional.

À prova das urnas

A disputa pela preferência dos eleitores de Pinda pode levar o maior número de vereadores da história da Câmara a concorrer às eleições do ano que vem, para fazer 'graça' em 2024. Unidos agora na oposição, porém, separados no período eleitoral, Herivelton Vela, Norbertinho Moraes, Julinho Car e Magrão estarão correndo atrás dos votos em raias separadas. Segundo os cientistas do mercado eleitoral, a realidade destes vereadores em se tornarem de fato candidatos, está resumida a um detalhe: "arrumar quem coloque grana na campanha" para não fazer feio na abertura das urnas, porque apenas a pseuda popularidade do Legislativo não paga placê...

Norberto Moraes

Base de lançamento

O visível projeto político de Marcus Soliva para 'Guaratinguetá 2020-2024' está ganhando forças na cidade e principalmente na periferia. Pelo que se ouviu, enquanto a administração operaciona obras simultaneamente em vários bairros, Regis Yasumura segue na vistoria com a programação 'vice-prefeito nas ruas'. Como a quantidade de trabalhos que vem sendo realizado pela Prefeitura é grande e incontestável, disseram que as críticas da oposição e de uma eventual concorrência não está passando das 'rodinhas das viúvas' na Praça. Perguntem ao Martins...

Balão de ensaio

Corre na boca pequena de Guará que agora que o vereador Fabrício da Aeronáutica teve uma 'mãozinha' do destino em se tornar a 'bola da vez' no MDB para as próximas eleições – 2022 e 2024. Pelos cálculos da patuleia, sua meta agora é eliminar mais um dos principais concorrentes, 'homem forte' do Tamandaré. Talvez isto explique a procrastinação da tal Comissão de Ética na Câmara, os 'paladinos da seriedade' atuam com aquela conversa mole, numa tentativa de desidratar o Celão perante o eleitorado.

Fabrício Dias

Jogando para o futuro

É voz corrente pelos balcões de Potim que o ex-vereador e propenso candidato a prefeito Emerson Tanaka está com estratégia nova para disputar a Prefeitura em 2024. Deve apoiar bons nomes para deputados e aproveitando o diálogo aberto com os eleitores – nesta temporada de caça aos votos – mostrando o quanto pode ser feito na cidade em termos de social, infraestrutura, educação, economia e assuntos que massageiam os ouvidos de quem decide ou decidirá o próximo prefeito. No caso, ele, é claro...

Três perguntas que...

...não querem calar: O quinteto da Câmara de Guará que levou o empresário das emissoras de rádio ao constrangimento vai aguentar o tranco dos microfones até as eleições futuras? O Fabrício da Aeronáutica vai conseguir manter a hegemonia do MDB e o apoio dos partidos que estiveram com o sempre saudoso Argus Ranieri? O suplente Orville Teixeira sobrevive no cargo de vereador até o final do segundo semestre?

Mensagem cifrada

Político que oferece benefícios futuros para se beneficiar no presente e não cumpre, fica negativado no mercado político. A prova disso é 'persona' que perdeu espaço, apoio e credibilidade no cenário de hoje em Lorena...

Quanto mais, melhor

Ventos dos corredores da Prefeitura de Pindamonhangaba dão conta que o vice-prefeito Ricardo Piorino anda animado com a possibilidade de disputar a sucessão de Isael Domingues, a exatamente 41 meses. Disseram também que a quantidade crescente de pré-candidatos interessados na 'cadeira' que ele pretende ocupar não lhe assusta por um simples, porém, importante fato: "todos vão ter que chegar aos eleitores falando o que pretendem fazer pela cidade – verbo futuro – falar, todos falam; ele, portanto, vai mostrar o que fez e o que vem fazendo com o prefeito pelo município – verbo passado e presente. Aí, bingo... quem compara, vota...

Ricardo Piorino

É mistério...

Como diz o profeta: "é mistério!!!" Os eleitores de Cruzeiro estão indo até a videntes para prever o que deverá acontecer nas eleições de 2024 com relação à sucessão de Thales Gabriel. Com o Scamilla fora da jogada, a especulação política acha que vai faltar oratória ao diretor do SAAE, José Kleber, no palanque da campanha; Diego Miranda, que acumula certa experiência, – e também um percentual de rejeição – não joga com a possibilidade de compor como vice numa eventual indicação de Thales. Por outro lado, quer dizer, da oposição, ouvem-se que Juarez Juvêncio poderá errar novamente na formação do grupo e na escolha do vice. Comenta-se pelos cafezinhos da cidade que a falta de opções está tão evidente que até o ex-vereador Paulo Vieira está pensando em concorrer à Prefeitura. Façam suas apostas...

Thales Gabriel

Força conjunta

Reeleito presidente da Câmara de Lorena até dezembro de 2024, Fábio Longuinho declarou que pretende continuar a manutenção e investimento na estrutura para que todos os vereadores tenham condições de trabalho. Como meta interna no Legislativo, o presidente deixou claro seu empenho da elaboração de uma reforma administrativa para melhorar a realidade dos servidores concursados da Casa de Leis. Longuinho adiantou que com seu período ampliado, deverá apoiar mais de perto o prefeito Sylvio Ballerini nas questões importantes da cidade, como também focar no projeto e construção da Praça dos Três Poderes, ou seja, a construção das novas sedes da Câmara, Prefeitura e Vara do Trabalho.

Prefeito Sylvio Ballerini e presidente do Legislativo Fábio Longuinho durante participação no **Atos no Rádio**, onde falaram sobre governabilidade e ações conjuntas

Missão possível

Com aprovação absoluta de seu trabalho no primeiro semestre frente à presidência da Câmara de Lorena, nenhum político da atualidade duvida que se Fábio Longuinho falou, ou se comprometeu que vai fazer, com certeza vai acontecer. E vale também o contrário: "se ele – Longuinho – está falando que jamais vai trabalhar uma eventual desestabilização do governo municipal, é porque se depender dele, Sylvio Ballerini continuará prefeito até o final de seu mandato", declarou. Isso põe fim numa repente especulação que o presidente do Legislativo usurparia de seu cargo para virar prefeito sem passar pelas urnas.

Expediente

Jornal Atos
CNPJ 00.159.914/0001-08
Registro Civil: Cartório de Registros e Anexos - Guaratinguetá nº 9 - Fl 25 - Lv B-1
Oficial de Reg. de Tit. e Doc. Civil de Pessoas Jurídicas de Lorena - SP nº 27 Prot. Of. A-1, Lv. B-1, Fl. 29
www.jornalatos.net / e-mail.: atosdiario@gmail.com

EDITOR: EDER BILLOTA
Escritório Adm.: R. Mal. Deodoro da Fonseca, 173 - CEP.: 12401-010
Tel.: (12)3522-9571- Pindamonhangaba
Escritório Logística.: R.Dr. Carlos Santos, 83 CEP.: 12505-010/ Tel. (12) 3133-3257 Guaratinguetá
Central de Redação e Gráfica: Estrada Santa Teresinha, 301 - CEP.: 12.608-100 - Lorena-SP
Tels.: (12) 3301-5005/3152-2148

Representante em São Paulo-SP: Revesp Representações - Tel.: (11) 5051-4611
Circulação: Aparecida - Cachoeira Paulista - Canas - Cruzeiro - Cunha
Guaratinguetá - Lorena - Pindamonhangaba - Potim - Roseira e Cidade do Vale Histórico

IMPRESSÃO: BILLOTA JORNAIS LTDA - ME
CNPJ: 06.304.064/0001-62 / INSCRIÇÃO ESTADUAL: 420.128.993-114
Oficial de Reg. de Tit. e Doc. e Civil de Pessoas Jurídicas de Lorena - SP nº 26 Prot. Of. A-1 Lv. B-1, Fl.

Com mesa diretora reeleita, Longuinho projeta ações para estruturar Câmara

Vereadores seguem com os trabalhos nos respectivos cargos até a conclusão desta legislatura, em 2024

Rafaela Lourenço
Lorena

Depois de um período de conversas de bastidores, a Câmara reelegeu a atual mesa administrativa para o biênio 2023/2024. Com as mudanças no regimento interno e na Lei Orgânica, a reeleição foi autorizada na cidade, que teve chapa única na disputa pela condução dos trabalhos no Legislativo.

Realizada na última segunda-feira (5), a eleição contou com duas ausências: dos vereadores Elcio Vieira Junior, o Elcinho (PSB) e Wander da Silva, o Wandinho (PSDB). Já os 15 presentes aprovaram por unanimidade a reeleição do presidente Fábio Longuinho (PSD), vice-presidente Beto Pereira (DEM), primeira secretária Wanessa Andrea (Cidadania) e segundo secretário Adilson Sampaio (Podemos) até o término desta legislatura.

Após a aprovação unânime em primeira e segunda discussão, a Lei Orgânica do Município foi alterada no último dia 25. Como novo regimento também havia passado pelos vereadores, a mesa convocou esta eleição de imediato.

Segundo Longuinho, que seguia confiante com o pleito, todo o procedimento foi mais uma vez democrático, plural pela representatividade de diferentes partidos e uma forma de atender o pedido dos próprios vereadores. "Acredito que foi coroação de um trabalho desta mesa administrativa, que consegue hoje, dentro do parlamento municipal, dar condições de trabalho, não só para os próprios vereadores, mas a todos os servidores influenciando diretamente na harmonia hoje vivida e experimentada entre os poderes Legislativo e Executivo", destacou.

Durante a participação no **Atos no Rádio** da última terça-feira (6), o parlamentar frisou a necessidade de se priorizar a saúde pública neste momento pandêmico e de que os vereadores podem auxiliar os trabalhos da Prefeitura, inclusive no social. "O Poder Legislativo precisa dar equilíbrio na política municipal para que aquele que tem o poder de executar, que no caso é o prefeito, possa executar políticas que vão de encontro a essa população".

Outro destaque dos planos de Longuinho é a viabilização do espaço para a criação de uma "praça dos três poderes, com a implantação de novas sedes da Câmara, Prefeitura e Justiça do Trabalho, próximas ao prédio do Forum.

Fotos: Rafaela Lourenço

O presidente da Câmara, Fábio Longuinho, durante participação no Atos no Rádio; planejamento para Câmara

Novo comando da seccional destaca atuação regional e projeta ações de combate à violência contra mulher

Márcio Marques Ramalho deu lugar ao guaratinguetaense Marcelo Cavalcante; sucessão aposta na manutenção da política de estruturar atuação policial na região

Fotos: Reprodução

Reunião no gabinete de Marcus Soliva; em pauta, troca do comando da seccional de Guaratingutá, que ganhou destaque estadual com Ramalho

Fabiana Cugolo
Guaratinguetá

A Delegacia Seccional da Polícia Civil de Guaratinguetá passou a ter um novo delegado responsável. O comando, que por sete anos foi de Márcio Marques Ramalho, agora é de Marcelo Cavalcante. No período em que Ramalho esteve à frente da Seccional, entre os trabalhos de destaque está a criação do Seccold (Setor Especializado de Combate aos Crimes de Corrupção, Crime Organizado e Lavagem de Dinheiro), o primeiro do estado de São Paulo.

A Seccional abrange outras oito cidades do Vale Histórico e Vale da Fé como Lorena, Aparecida, Cachoeira Paulista, Cunha, Piquete, Roseira, Canas e Potim, totalizando 21 unidades de atuação policial. Após o longo período de Ramalho à frente da regional, o delegado passa a ser o titular da Seccional de Taubaté.

"Nesses sete anos eu consegui fomentar e valorizar o policial dentro do possível, unir a equipe e focar no trabalho de investigação. O trabalho primordial da Polícia Civil é colher indícios e provas, então eu tentei equilibrar e fortalecer as unidades para entregarmos inquéritos policiais bem feitos e com qualidade ao Judiciário", destacou Ramalho.

Trabalho de relevância, não só para região, mas como para todo estado, a criação do Seccold, idealizada em 2015, é apontada pelo delegado como sinal de respaldo ao trabalho realizado na região. "Percebi que a Polícia Civil estava deixando a desejar nas grandes investigações dos crimes de colarinho branco, de crimes da administração pública, de crimes contra a administração pública e em participação com administração pública, então, surgiu a ideia, porque até então a Polícia do Estado de São Paulo não tinha um setor para esse tipo de investigação".

A primeira investigação do Seccold levou ao afastamento do ex-prefeito de Potim, Edno Félix, o Nenê, e de secretários da Gestão, envolvidos em irregularidades na compra de remédios e execução de obras. Após a criação do setor especializado, o governador João Doria (PSDB), ao assumir o cargo, criou por decreto outros dez setores da mesma categoria no estado, tendo como exemplo a unidade de Guaratinguetá.

No último dia 28 foi realizada a posse do novo titular da Seccional. Marcelo Cavalcante é natural de Guaratinguetá e acumula 23 anos de trabalho como delegado de polícia. Na maior parte desse período atuou nesta mesma unidade Seccional, com passagens breves por Santa Isabel, Jacareí, Potim, Roseira, Cunha e Lorena. Em Guaratinguetá, no ano de 2014, assumiu a titularidade do 2º Distrito Policial, localizado na Vila Paraíba. À época aceitou também o cargo de coordenador da unidade de Ensino da Polícia Civil do Vale do Paraíba. "Para mim é um desafio assumir a Seccional de Guaratinguetá. Por ser nascido aqui, existem mais cobranças, mas ao mesmo tempo é bom porque já conheço toda a estrutura das nove cidades que a compõe, conheço os desafios, as dificuldades de cada unidade", destacou Cavalcante. "Minha função é gerenciar essas nove cidades e conseguir dar para os delegados e servidores a estrutura para que eles possam fazer uma atividade de ponta, apurar os crimes e indicar responsáveis para que possam ser processados", explicou.

De acordo com o novo titular, uma das principais dificuldades é a pouca quantidade de servidores. As cidades que preocupam a polícia na região nesse aspecto são Aparecida e Potim. Em Cunha, a atenção é devido ao aumento no número de ocorrências. Outro ponto de atenção é Lorena, que tem histórico de alto número de homicídios. Em maio, atendendo um antigo pedido da Polícia Civil, o Estado confirmou que reformará o prédio que abriga a Delegacia e a Cadeia Pública da cidade. O projeto de reforma do 1º DP (Distrito Policial), que fica no bairro Vila Geny, pretende garantir nova estrutura e condições de atuação no espaço, com orçamento em cerca de R$ 3,2 milhões.

Sobre os trabalhos do dia a dia, uma das áreas que Cavalcante pretende focar é o combate à violência contra mulher. "Me preocupa muito esse alto índice de violência contra mulher. (...) Estamos preocupados também em manter as DDM (Delegacias de Defesa da Mulher) com bastante estrutura para que elas possam fazer esse combate da defesa da mulher, com medidas protetivas, e também que as prefeituras tentem criar as chamadas casas para receber a mulher vítima de violência, pois em muitas vezes essas mulheres não denunciam porque não têm lugar pra onde ir", enfatizou.

Estado anuncia unidade do Poupatempo orçado em R$ 160 mil para serviços em Ubatuba

Da Redação
Ubatuba

Após liberação do Governo do Estado para instalação de uma unidade do Poupatempo, Ubatuba iniciou nesta segunda-feira (5), tratativas para receber o equipamento. O anúncio aconteceu no último dia 28, durante uma cerimônia no Palácio dos Bandeirantes.

O posto de Ubatuba promete ser um dos mais tecnológicos da região, com serviços de totem que permitem a realização do autoatendimento. Com investimento de R$ 160 mil, a expectativa da Prefeitura é que a inauguração aconteça em outubro, no mês em que é comemorado o aniversário da cidade. Na unidade serão disponibilizados serviços como emissão de CNH, RG, questões referentes a IPTU e Banco do Povo.

O novo formato conta com sistema de Balcão Único, com atendentes multitarefas, que inclui serviços municipais. O projeto piloto foi testado e aprovado nas cidades de Aguaí e Lençóis Paulista.

Novos postos – Em um evento realizado no dia 22 de maio, em Cruzeiro, o governador João Doria (PSDB) anunciou o programa de desenvolvimento Viva o Vale, que tem como objetivo trazer crescimento econômico e geração de empregos. Na mesma ocasião, ele anunciou duas unidades do Poupatempo, uma em Lorena e outra em Cruzeiro, que deve beneficiar mais de 170 mil pessoas. Cachoeira Paulista busca uma área para a implantação da unidade.

Em dezembro, Piquete deu início ao atendimento de uma unidade do serviço.

ELETRO JOEL
Assistência técnica autorizada
Black & Decker - Suggar - Salton - Walita - Arno - Taiff - Lorenzetti
Pç. Marechal Mallet, 15 - Lorena - 3153 2186 - 3152 6908 - joelrjunior@uol.com.br
Bazar REJAN
Rua. Dr. Rodrigues de Azevedo, 213
Lorena
(12) 3153 2598
bzrejan@hotmail.com

Ilhabela recebe novos concentradores de oxigênio liberados pelo Ministério da Saúde

Da Redação
Ilhabela

A secretaria de Saúde de Ilhabela recebeu cinco concentradores de oxigênio para o Programa de Oxigenoterapia Domiciliar Municipal, focado para auxílio no pós-Covid. Funcionários do Hospital Mário Covas Junior informam que o programa ganha força com o envio do equipamento, pois são mais práticos para utilizar e também de locomoção.

Ao todo, 18 pacientes realizam a oxigenoterapia domiciliar, procedimento considerado fundamental para quem luta contra a Covid, que afeta o sistema respiratório. A proposta é garantir maior qualidade de vida após a superação do novo coronavírus.

De acordo com o boletim epidemiológico publicado pela secretaria de Saúde na tarde da quarta-feira, dia 7, a cidade já registrou 7.644 contaminações e 41 óbitos.

Saae abre processo seletivo para contratação de estagiários em Aparecida

Da Redação
Aparecida

O Saae (Serviço Autônomo de Água e Esgoto) de Aparecida abriu no último dia 1 as inscrições para o processo seletivo de cadastro reserva de estagiários de nível técnico e superior.

De acordo com a autarquia, as oportunidades são para administração de empresas, ciência contábeis, comunicação social, direito, engenharia ambiental e sanitária, engenharia civil, engenharia do trabalho, engenharia química, engenharia de produção, engenharia de materiais, engenharia elétrica, informática e tecnólogo em recursos humanos.

Já para o nível técnico são técnico em administração, química, recursos humanos, segurança de trabalho e informática.

Ainda segundo o Saae, o valor da bolsa auxílio será de R$ 440 por jornada de seis horas diárias e trinta horas semanais, com auxílio transporte de R$ 60. As inscrições devem ser feitas pelo site ciee.com.br, e seguem abertas até dia 20 de julho.

Os interessados podem buscar mais informações consultando o edital do processo seletivo disponível no portal saaeaparecida.sp.gov.br.

Madeireira do Trêvo
Faça da nossa Loja a sua casa
Al. Ermênio Gomes, 25 Pq. Rodovias - Lorena - www.madeireiradotrevo.com.br

Cunha oferece até 100% de descontos em multas e juros aos contribuintes em atraso

Cidade renova benefício com anistias em impostos como o IPTU; Prefeitura espera atingir até seiscentos acordos até 20 de agosto

A Prefeitura de Cunha, que abriu sistema para atender contribuintes em atraso com o Município; planejamento projeta até seiscentos acordos

Da Redação
Cunha

A dificuldade em manter a saúde econômica em meio à pandemia de Covid-19 motivou as prefeituras da RMVale (Região Metropolitana do Vale do Paraíba e Litoral Norte) a buscar facilidades para impulsionar a arrecadação, como a renegociação de dívidas públicas e anistia de multas e juros. Em Cunha, na última semana, a administração anunciou que estão com descontos de até 100% nas taxas geradas pelos atrasos das parcelas.

O benefício é direcionado aos moradores que estão irregulares nas parcelas de impostos como IPTU (Imposto Predial e Territorial Urbano), licenças de funcionamento e contribuições de expedientes.

"O prazo é de três meses. A gente já começou praticamente há um mês e, até por volta do dia 19 ou 20 de agosto, finalizaremos o serviço. Nesse período em que estamos trabalhando, já realizamos duzentos acordos e a nossa expectativa, até o final do prazo, é de conseguir fazer mais uns 500 a 600 acordos", comunicou o diretor do Centro de Assuntos Financeiros, Renato Sampaio Fernandes.

Os interessados em reverter a condição irregular junto aos tributos devem selecionar a opção que se enquadra melhor a sua receita. São oferecidas até quatro opções: o pagamento a vista que oferece 100% de isenção de multas e juros; parcelamento em até seis vezes que tem um desconto nas taxas de até 75%; o fracionamento do valor total de 7 a 12 vezes com 50%; e com o parcelamento em 24 vezes tem de 30%.

O serviço é realizando de forma presencial e a distância. Na primeira modalidade, não há necessidade de agendamento e o atendimento é realizado por ordem de chegada, já a distância é feito pelo e-mail administracao@cunha.sp.gov.br. "As pessoas que optarem pelo atendimento presencial têm que procurar a Prefeitura, sempre com uso de máscara. É necessário estar com o carnê dos anos anteriores para facilitar a procura da dívida e documento particular do contribuinte (CPF e RG)", informou.

A isenção de taxas e programas de parcelamentos na cidade já havia sido realizada em outros anos. A alteração em 2021 é de que os descontos são maiores, com benefício oferecido para dívidas já executadas e para renegociação de acordos anteriores.

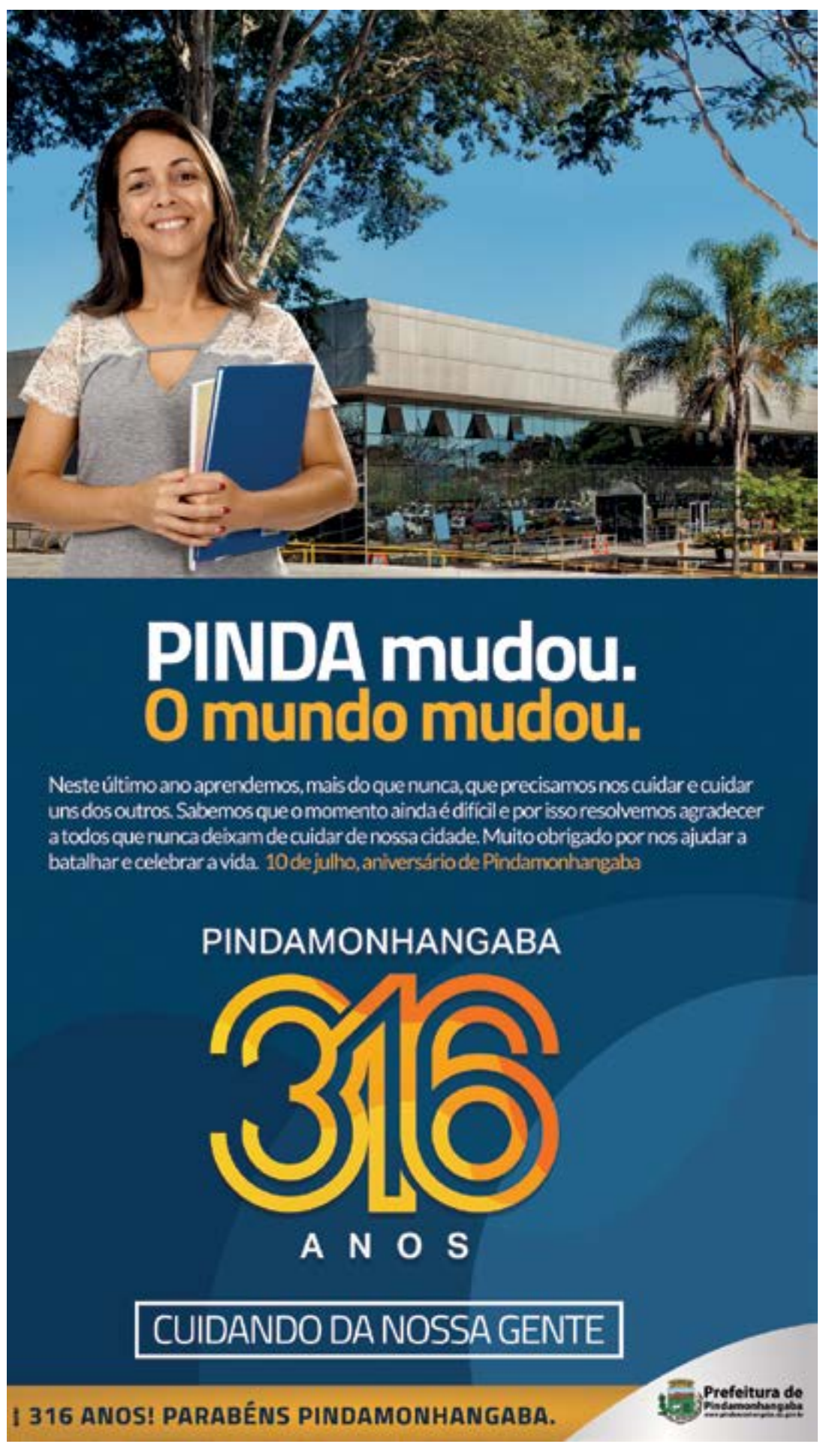

Verba de R$ 350 mil garante criação de Centro de Esterilização Animal para Guará

Com investimento federal, Meio Ambiente projeta estruturação de atendimento e criação de espaço

Fotos: Fabiana Cugolo

Gatos e cães de rua são foco de Centro de Esterilização Animal de Guará; cidade tem mutirão de castrações

Fabiana Cugolo
Guaratinguetá

O vice-prefeito Régis Yasumura (PL) anunciou, por meio das redes sociais, que a cidade de Guaratinguetá receberá uma emenda de R$ 350 mil do deputado federal Márcio Alvino (PL). O valor será destinado à construção do Centro de Esterilização Animal.

Além de Yasumura, o vídeo contou com a participação da secretária do Meio Ambiente, Giani Bresolin, o secretário de Esportes, Joel Pinho, e a vereadora Alexandra Andrade (PL), que tem como principal bandeira a causa animal.

Atualmente, o serviço de castração de cães e gatos é realizado no Centro de Controle de Zoonoses, que fica na zona rural da cidade. Apesar de contar com o serviço de Castramóvel, que leva e busca pets de quem não têm condições de ir até o local, o novo Centro tem como objetivo facilitar o acesso para todos os moradores. O Centro de Esterilização ficará ao lado do Ginásio de Esportes, no bairro do Pedregulho.

Para ser atendido pelo serviço de castração no futuro local, Giani Bresolin destacou que possivelmente o padrão seguirá como o atual. "Para castrar o animal hoje é necessário realizar o cadastro na secretaria do Meio Ambiente. Para as famílias de Cadastro Único a castração é gratuita, e para os demais moradores uma taxa de Ufesp (Unidade Fiscal do Estado de São Paulo) para animal macho de R$ 29, e duas Ufesp, no valor de R$ 58 para animal fêmea", explicou.

A secretária contou que ao lado do novo Centro será construído um parque destinado aos animais de estimação, obra que será financiada pelo tesouro do Município e utilizará equipamentos de outras secretarias. "Ao lado do Centro de Esterilização Animal vamos construir o ParCão. Será um local para toda família se divertir, além de já ter campo de futebol, quadra de esportes, parque infantil e academia ao ar livre, também será possível o lazer com os pets naquela região. O parque terá vários brinquedos para animais de estimação. Esse será o primeiro do município", comemorou Giani.

Segundo a secretária do Meio Ambiente, a verba para o Centro de Esterilização ainda não está disponível para a cidade, mas a pasta segue com o andamento do projeto em parceria com a secretaria de Planejamento. O processo de licitação aguarda a liberação da emenda para que seja concretizado e a obra iniciada.

Mutirão de Castração – Guaratinguetá realiza nos próximos dias 16,17 e 18 um mutirão para a castração de cães e gatos. A ação é realizada no Ginásio de Esportes do Pedregulho. De acordo com a pasta do Meio Ambiente, o objetivo da iniciativa é atender uma demanda reprimida. A expectativa é de que cerca de seiscentos animais sejam atendidos durante os três dias de mutirão.

De olho no pós pandemia, Cachoeira Paulista e Guará abrem inscrições para workshops de turismo

Fotos: Fabiana Cugolo

Apresentação de evento do Sebrae, que foca negócios do turismo

Da Redação
RMVale

As prefeituras de Cachoeira Paulista e Guaratinguetá estão com inscrições abertas para workshops gratuitos de ações de desenvolvimento do turismo. O evento faz parte de uma parceria com o Sebrae (Serviço Brasileiro de Apoio às Micro e Pequenas Empresas), que aborda necessidades, planejamento e diretrizes do setor.

De acordo com a administração municipal de Cachoeira, o encontro na cidade será direcionado para pessoas físicas, associação do trade (negócio), agentes do setor, MEI, ME e EPP (Empresa de Pequeno Porte) do setor de turismo. Com uma carga de 16 horas, o curso vai abordar problemas do setor, construção de cenários, definição de plano de ação e matriz de responsabilidade, visando o desenvolvimento do destino, além da promoção do turismo.

Os interessados em participar devem encaminhar um e-mail para turismo@cachoeirapaulista.sp.gov.br ou ligar no (12) 3101-3358 para realizar a inscrição.

As aulas serão presenciais, na escola municipal do trabalho Eduardo José de Almeida (Grupão), localizada na rua Doutor Bernardino de Campos, nº103.

Guará – Além de Sebrae e Prefeitura, a ação, em Guaratinguetá, conta com a participação da Aceg (Associação Comercial e Empresarial de Guaratinguetá) e Comtur (Conselho Municipal de Turismo). O curso 'Rota de Frei Galvão' será online, com aulas ao vivo, e gratuito, o projeto tem como temas de aprendizagem: desafios do turismo, finanças aplicadas ao turismo, marketing aplicado ao turismo, e legislação trabalhista.

O público-alvo são empresários do setor com CNPJ nas modalidades MEI (Microempreendedor Individual), ME (Microempresa) e EPP (Empresa de Pequeno Porte). As inscrições podem ser feitas por meio deste link: forms.office.com/r/SHdcT28E4N. As vagas são limitadas a apenas uma turma. A primeira aula será realizada na próxima quarta-feira (14) e o curso se encerra no dia 3 de agosto.

Programação completa – Quarta-feira (14), das 18h às 20h, Painel de abertura: desafios do turismo; terça e quarta-feira, das 18h às 20h - Finanças aplicado ao turismo; terça e quarta-feira, das 18h às 20h - Marketing aplicado ao turismo; terça-feira, das 18h às 20h - Legislação trabalhista e encerramento do programa.

Editais Proclamas - Pindamonhangaba

Maria Auxiliadora da Silva Marcondes
Oficial de Registro Interina
Registro Civil das Pessoas Naturais e de Interdições e Tutelas da Sede Comarca de Pindamonhangaba SP
Rua Marechal Deodoro da Fonseca nº 50 - CEP.: 12401-000
Tel.: (X12) 3642-4185

Faço saber que pretendem casar-se e apresentaram os documentos exigidos pelo Art. 1.525, do Código Civil Brasileiro:
ADILSON MARQUES, de nacionalidade brasileira, profissão inspetor de ultrassom, estado civil divorciado, de 49 anos de idade, nascido em Pindamonhangaba-SP, no dia 30 de junho de 1972, residente e domiciliado Dr. Antonio Pinheiro Junior, nº 1805, casa 31, Condominio Jardins, Jardim Cristina, Pindamonhangaba SP, filho de OSCAR MARQUES e BENEDITA MARQUES.
CAMILA CARVALHO E SILVA, de nacionalidade brasileira, profissão professora, estado civil divorciada, de 43 anos de idade, nascida em Moreira César, Pindamonhangaba-SP, no dia 15 de abril de 1978, residente e domiciliada Dr. Antonio Pinheiro Junior, nº 1805, casa 31, Condominio Jardins, Jardim Cristina, Pindamonhangaba SP, filha de JOSÉ LAERTE DE PAULA E SILVA e GERALDINA DE CARVALHO E SILVA. Apresentaram os documentos I, III, IV e V, do Art. 1.525, do Código Civil. Se alguém souber de algum impedimento, oponha-o na forma da Lei. Pindamonhangaba, 05 de julho de 2021.

Faço saber que pretendem casar-se e apresentaram os documentos exigidos pelo Art. 1.525, do Código Civil Brasileiro:
LUAN SANTOS DE PAULA, de nacionalidade brasileira, profissão autônomo, estado civil solteiro, de 20 anos de idade, nascido em Pindamonhangaba-SP, no dia 31 de agosto de 2000, residente e domiciliado Rua Hitler Ribeiro, nº 128, Araretama, Pindamonhangaba SP, filho de JEAN MARCELO SANTOS DE PAULA e NORMA LUCIA DOS SANTOS.
VANESSA CRISTINA BUENO DE MACEDO, de nacionalidade brasileira, profissão do lar, estado civil solteira, de 21 anos de idade, nascida em Pindamonhangaba-SP, no dia 23 de maio de 2000, residente e domiciliada Rua Hitler Ribeiro, nº 128, Araretama, Pindamonhangaba SP, filha de VALDEMIR BUENO DE MACEDO e ISABEL CRISTINA LEITE DE MACEDO. Apresentaram os documentos I, III e IV, do Art. 1.525, do Código Civil. Se alguém souber de algum impedimento, oponha-o na forma da Lei. Pindamonhangaba, 05 de julho de 2021.

Faço saber que pretendem casar-se e apresentaram os documentos exigidos pelo Art. 1.525, do Código Civil Brasileiro:
JOSE CARLOS GORGES NOGUEIRA JÚNIOR, de nacionalidade brasileira, profissão motorista, estado civil divorciado, de 25 anos de idade, nascido em Pindamonhangaba-SP, no dia 26 de agosto de 1995, residente e domiciliado Rua Augusto Claro de Alvarenga, nº 63, Araretama, Pindamonhangaba SP, filho de JOSÉ CARLOS GORGES NOGUEIRA e FERNANDA MARIA DE OLIVEIRA NOGUEIRA.
ROBERTA RIBEIRO SOUZA, de nacionalidade brasileira, profissão vendedora, estado civil solteira, de 30 anos de idade, nascida em Varginha-MG, no dia 10 de setembro de 1990, residente e domiciliada Rua Massami Yonemoto, nº 50, Maria Aurea, Pindamonhangaba SP, filha de ROBERTO CHAGAS DE SOUZA e ELIANE DE FÁTIMA RIBEIRO SOUZA. Apresentaram os documentos I, III, IV e V, do Art. 1.525, do Código Civil. Se alguém souber de algum impedimento, oponha-o na forma da Lei. Pindamonhangaba, 06 de julho de 2021.

Faço saber que pretendem casar-se e apresentaram os documentos exigidos pelo Art. 1.525, do Código Civil Brasileiro:
ANDERSON PEREIRA DE SOUZA ATHAIDES, de nacionalidade brasileira, profissão mecânico de manutenção, estado civil solteiro, de 20 anos de idade, nascido em Pindamonhangaba-SP, no dia 18 de abril de 2001, residente e domiciliado Avenida Monsenhor João José de Azevedo, nº 462, bloco 8, apto 402, Crispim, Pindamonhangaba SP, filho de RENATO DE SOUZA ATHAIDES e ELAILCE PEREIRA DE SOUZA ATHAIDES.
JULIA CAROLINA FLORIANO SANTOS, de nacionalidade brasileira, profissão técnica de enfermagem, estado civil solteira, de 20 anos de idade, nascida em Campos do Jordão-SP, no dia 05 de março de 2001, residente e domiciliada Avenida Monsenhor João José de Azevedo, nº 462, bloco 8, apto 402, Crispim, Pindamonhangaba SP, filha de THIAGO LEIR DE OLIVEIRA SANTOS e MARIZA APARECIDA FLORIANO SANTOS. Apresentaram os documentos I, III e IV, do Art. 1.525, do Código Civil. Se alguém souber de algum impedimento, oponha-o na forma da Lei.
Pindamonhangaba, 06 de julho de 2021.

Faço saber que pretendem casar-se e apresentaram os documentos exigidos pelo Art. 1.525, do Código Civil Brasileiro:
JOSÉ BENEDITO BERNARDES, de nacionalidade brasileira, profissão ajudante geral, estado civil divorciado, de 55 anos de idade, nascido em Pindamonhangaba-SP, no dia 14 de fevereiro de 1966, residente e domiciliado Rua Amador Bueno, nº 94, Jardim Boa Vista, Pindamonhangaba SP, filho de LAUDELINO BERNARDES e GERALDA SANTANA BERNARDES.
ELIANE MATEUS DO SACRAMENTO, de nacionalidade brasileira, profissão cuidadora, estado civil solteira, de 37 anos de idade, nascida em Salvador-BA, no dia 30 de dezembro de 1983, residente e domiciliada Rua Amador Bueno, nº 94, Jardim Boa Vista, Pindamonhangaba SP, filha de EDSON MATEUS DO SACRAMENTO e ELIENE MARIA DA CONCEIÇÃO. Apresentaram os documentos I, III, IV e V, do Art. 1.525, do Código Civil. Se alguém souber de algum impedimento, oponha-o na forma da Lei. Pindamonhangaba, 07 de julho de 2021.

Faço saber que pretendem casar-se e apresentaram os documentos exigidos pelo Art. 1.525, do Código Civil Brasileiro:
CARLOS ESTITES MONTEIRO DE BARROS, de nacionalidade brasileira, profissão engenheiro, estado civil divorciado, de 42 anos de idade, nascido em Nova Friburgo-RJ, no dia 04 de setembro de 1978, residente e domiciliado Rua Engenheiro Januário Cozzi Neto, nº 441, Residencial Reserva dos Lagos, Pindamonhangaba SP, filho de CARLOS MARTINS MONTEIRO DE BARROS e MARIA CREUZA ESTITES MONTEIRO DE BARROS.
CRISTIANE DE OLIVEIRA, de nacionalidade brasileira, profissão do lar, estado civil solteira, de 26 anos de idade, nascida em Jacareí-SP, no dia 16 de março de 1995, residente e domiciliada Rua Engenheiro Januário Cozzi Neto, nº 441, Residencial Reserva dos Lagos, Pindamonhangaba SP, filha de PAULO ROBERTO DE OLIVEIRA e MARIBEL DA SILVA. Apresentaram os documentos I, III, IV e V, do Art. 1.525, do Código Civil. Se alguém souber de algum impedimento, oponha-o na forma da Lei. Pindamonhangaba, 07 de julho de 2021.

Faço saber que pretendem casar-se e apresentaram os documentos exigidos pelo Art. 1.525, do Código Civil Brasileiro:
RODRIGO DA SILVA HIDALGO, de nacionalidade brasileira, profissão corretor de imóveis, estado civil solteiro, de 28 anos de idade, nascido em Taubaté-SP, no dia 06 de julho de 1993, residente e domiciliado Rua Tenente-Coronel Alexandre Marcondes Monteiro, nº 286, Bosque da Princesa, Pindamonhangaba SP, filho de RICARDO DE OLIVEIRA HIDALGO e ANDRÉA APARECIDA DA SILVA HIDALGO.
ANA RIBEIRO DE MELO, de nacionalidade brasileira, profissão auxiliar administrativo, estado civil solteira, de 41 anos de idade, nascida em Avaré-SP, no dia 13 de abril de 1980, residente e domiciliada Rua Tenente-Coronel Alexandre Marcondes Monteiro, nº 286, Bosque da Princesa, Pindamonhangaba SP, filha de JOSÉ ALVARO DE MELO e LECI RIBEIRO DE MELO. Apresentaram os documentos I, III e IV, do Art. 1.525, do Código Civil. Se alguém souber de algum impedimento, oponha-o na forma da Lei. Pindamonhangaba, 08 de julho de 2021.

Faço saber que pretendem casar-se e apresentaram os documentos exigidos pelo Art. 1.525, do Código Civil Brasileiro:
CARLOS ANTONIO REIS, de nacionalidade brasileira, profissão eletricista, estado civil divorciado, de 59 anos de idade, nascido em Campo Belo-MG, no dia 01 de abril de 1962, residente e domiciliado Rua Juliana Saquetti Pereira, nº 66, Residencial Andrade, Pindamonhangaba SP, filho de OSVALDO LUIZ DOS REIS e NILZA MONTIJO REIS.
MARIA DO CARMO ALVES SILVA, de nacionalidade brasileira, profissão aposentada, estado civil divorciada, de 54 anos de idade, nascida em Beberibe-PE, no dia 16 de julho de 1966, residente e domiciliada Rua Juliana Saquetti Pereira, nº 66, Residencial Andrade, Pindamonhangaba SP, filha de JOSÉ MARIO SILVA e MARGARIDA ALVES DA SILVA. Apresentaram os documentos I, III, IV e V, do Art. 1.525, do Código Civil. Se alguém souber de algum impedimento, oponha-o na forma da Lei. Pindamonhangaba, 08 de julho de 2021.

Faço saber que pretendem casar-se e apresentaram os documentos exigidos pelo Art. 1.525, do Código Civil Brasileiro:
MAICON DOUGLAS GETULIO RANGEL, de nacionalidade brasileira, profissão autônomo, estado civil solteiro, de 18 anos de idade, nascido em Pindamonhangaba-SP, no dia 15 de fevereiro de 2003, residente e domiciliado Estrada Municipal do Delta, nº 776, Triângulo, Pindamonhangaba SP, filho de REINALDO GOMES RANGEL e ROSIBÉL GETULIO RANGEL.
PÂMELA DA CONCEIÇÃO VALENTIM, de nacionalidade brasileira, profissão autônoma, estado civil solteira, de 18 anos de idade, nascida em Aracruz-ES, no dia 14 de janeiro de 2003, residente e domiciliada Rua Edson Nobuyuki Ikeda, nº 89, Vitória Vale III, Pindamonhangaba SP, filha de PATRICIO FERNANDES VALENTIM e CILANDIA EUDOCIA DA CONCEIÇÃO. Apresentaram os documentos I, III e IV, do Art. 1.525, do Código Civil. Se alguém souber de algum impedimento, oponha-o na forma da Lei. Pindamonhangaba, 08 de julho de 2021.

Faço saber que pretendem casar-se e apresentaram os documentos exigidos pelo artigo 1.525 do Código Civil Brasileiro.
ALEX SANDRO MOURA DE CAMPOS, brasileiro, solteiro, professor, com 45 anos de idade, natural de Caieiras SP, residente e domiciliado Rua Santa Catarina, nº 11, Jardim Esperança, Caieiras SP, filho de OSVALDO BASILIO DE CAMPOS e de ADENIZE APARECIDA MOURA DE CAMPOS.
HEIDY GONÇALVES TOLENTINO, brasileira, divorciada, cabeleireira, com 39 anos de idade, natural de Guarulhos SP, residente e domiciliada na Rua Alberto Torres de Andrade, nº 377, Mombaça, Pindamonhangaba SP, filha de ANTONIO CUSTÓDIO TOLENTINO e de ELIANA GONÇALVES TOLENTINO.
Pindamonhangaba 08 de julho de 2021

Lorena aguarda escrituras do Parque das Rodovias e inclui Otto Ude no Cidade Legal

Reunião reforça trabalhos para regularização fundiária no município, com investimento de R$ 16 mil em obras paliativas em área ocupada

Rafaela Lourenço
Lorena

Fotos: Rafaela Lourenço

Ruas do Parque das Rodovias e Aterrado, que fazem parte do plano de ação do Cidade Legal, em Lorena

Os trabalhos para a regularização total da área ocupada no Parque das Rodovias, em Lorena, têm avançado. Estado, Município e Sabesp se reuniram nesta semana para debater o saneamento básico e outras demandas, como a inclusão de um novo núcleo ao programa Cidade Legal.

A reunião, realizada na última terça-feira (6) na Prefeitura, contou com a presença do assessor especial de Infraestrutura e Meio Ambiente do Estado, Carlos Lothar, que confirmou a inclusão do loteamento Otto Ude, próximo à rodoviária, ao cronograma de regularizações fundiárias.

Segundo a secretária de Obras e Planejamento Urbano, Rosana Reis, há anos, esta APP (Área de Preservação Permanente) às margens do rio Taboão, conhecida como Pé Preto, teve famílias realocadas, casas demolidas, e cerca de quarenta famílias ainda não têm a legalidade e as suas escrituras dos terrenos. "Por conta de ser área de APP nunca conseguiram regularizar essas casas que existiam há muitos anos lá. Foi só aprovado, agora terá todo aquele trabalho, levantamentos (pelo Estado)".

A área ocupada do Parque das Rodovias, dividida em quatro núcleos, que teve as trinta primeiras escrituras entregues em dezembro de 2020, deve receber as cerca de trezentas no próximo mês. Segundo a Prefeitura, a documentação está no cartório para emissão das escrituras.

Rosana ressaltou ainda que, durante a reunião, o Executivo cobrou da Sabesp um estudo para a instalação do saneamento básico para as famílias dos quatro núcleos do Parque das Rodovias. "O Luiz Henrique (diretor da Sabesp) falou que já está terminando esse estudo e que logo dará uma resposta para a Prefeitura sobre quanto ficaria para a Sabesp e a parte da Prefeitura. Ele falou mais ou menos em um mês".

Por nota, a Sabesp frisou que está realizando estudos para elaboração do projeto básico de implantação de sistema de abastecimento de água e de esgotamento sanitário no bairro. "Conforme solicitado pela Prefeitura Municipal, ontem (quarta-feira, 6), durante reunião sobre a regularização da área, o estudo deve ser desmembrado em três núcleos habitacionais. O prazo para a apresentação do estudo preliminar, com os valores de investimento, depende da entrega de documentação da prefeitura, referente à regularização da área (trecho da nota)".

As obras paliativas para sanar os problemas de alagamentos da rua 4 seguem com os trabalhos da equipe da secretaria de Serviços Municipais na galeria de águas pluviais. Com um investimento de aproximadamente R$ 16 mil, as bocas de lobo já foram feitas e em cerca de um mês os serviços devem ser concluídos. "A gente tinha 80m de manilhas que já foram feitos, e agora faltou 110 m de manilhas que já tínhamos uma licitação que a Eskelsen ganhou. Estamos aguardando a assinatura do contrato para poder liberar essas manilhas pra gente dar continuidade", explicou Rosana Reis.

Aterrado – Outro bairro que sofre com o esgoto a céu aberto é o Aterrado, que segundo o presidente da Câmara, Fabio Longuinho (PSD), que também participou da reunião na Prefeitura, em até quarenta dias o bairro deve contar com a estação elevatória em funcionamento. "Já foi feito todo o trabalho de manilhas para realmente dar o tratamento de esgoto. Agora precisa implantar essa estação elevatória, custo totalmente por parte da Sabesp".

De acordo com a Companhia, nesta região, o investimento será de R$ 660 mil. "As obras da estação elevatória de esgoto, em Lorena, estão em fase de montagem eletromecânica e de ligações elétricas, já solicitadas à concessionária EDP. De acordo com o cronograma, a previsão de conclusão dos serviços e início das operações é agosto deste ano".

Transportadora de GLP

Contrata: motorista de veículo pesado

Requisitos:
Possuir CNH E
Possuir curso MOPP (válido)
Residir em Guaratinguetá-SP
Experiência no mínimo 6 meses com carretas

Interessados enviar currículos em formato PDF para o e-mail: curriculum@ttglog.com.br com a descrição: Motorista Guaratinguetá/SP no campo do assunto.

PREFEITURA DE LORENA
Aviso de Licitação
PREGÃO ELETRÔNICO Nº 10/2021 PROCESSO 209/2021

O Município de Lorena-SP torna público a Abertura da Licitação na Modalidade Pregão eletrônico do tipo menor preço por item, cujo objeto é o registro de preços para aquisição de fórmula infantil láctea para atender as necessidades do ambulatório de infectologia pelo período de 12 (doze) meses, que do dia 08 de julho de 2021 a 26 de julho de 2021 até às 08:00h (Horário de Brasília), estará recebendo as Propostas de Preços referentes a esta Licitação, no Endereço Eletrônico: https://www.bbmnetlicitacoes.com.br/. A Abertura das Propostas acontecerá no dia 26 de julho de 2021 às 08:05h (Horário de Brasília) e o Início da Sessão de Disputa de Lances ocorrerá a partir das 09:00h do dia 26 de julho de 2021 (Horário de Brasília). Informações (12) 3185-3000, ramal 3041 ou 3046, das 09h às 17h, ou no site: www.lorena.sp.gov.br.
SYLVIO BALLERINI, PREFEITO MUNICIPAL DE LORENA

CÂMARA MUNICIPAL DE PIQUETE
AVISO DE EXTRATO DE CONTRATO

Contrato n. 008/2021. Processo Administrativo nº 012/2021. Dispensa de Licitação nº 010/2021. CONTRATANTES: CÂMARA MUNICIPAL DE PIQUETE e AUDIPAM – Auditoria e Processamento em Administração Municipal - CNPJ: 02.774.881/0001-75. OBJETO: Manutenção da compilação digital da legislação municipal contemplando os serviços de digitalização de documentação, digitação com cessão de portal informatizado junto ao sítio eletrônico da Câmara na Internet, para administração do respectivo acervo, pelo período de 06 meses. VALOR TOTAL DO CONTRATO: R$ 4.560,00 (quatro mil quinhentos e sessenta reais). DATA DE ASSINATURA: 08/07/2021 PIQUETE, 08 DE JULHO DE 2021. PRESIDENTE DA CÂMARA DE PIQUETE, VER. JOSÉ LUIZ DE FARIA JÚNIOR.

PREFEITURA DE LORENA
EXTRATO DE TERMO ADITIVO

TERMO ADITIVO Nº 01 - Contrato 103/2020 – PP 35/2020 – Processo Licit 228/2020
CONTRATANTE: PREFEITURA MUNICIPAL DE LORENA
CONTRATADO: MAQUIM COMERCIO DE EQUIPAMENTOS ELETRO-ELETRONICOS LTDA CNPJ: 50.009.935/0001-07
CLÁUSULA PRIMEIRA: O presente termo aditivo tem como objeto a prorrogação da vigência e alteração quantitativa do Contrato n° 103/20, decorrente do Processo Licitatório n° 228/20, PP n° 35/20, firmado em 08/07/20, nos termos previstos nas cláusulas 2.1 e 4.4.
CLÁUSULA SEGUNDA: Pelo presente termo aditivo, fica prorrogada a vigência contratual por mais 12 (doze) meses, a partir de 08 de julho de 2021.
CLÁUSULA TERCEIRA: A contratada renuncia, neste ato, à aplicação do reajuste contratual previsto na cláusula 2.1.7.
CLÁUSULA QUARTA: Com respaldo no art. 65, I, "a" e "b", da Lei 8.666/93 e na clausula 4.4 do contrato original, ficam acrescidos aproximadamente 25% (vinte e cinco por cento), equivalentes a R$ 118.004,93 (cento e dezoito mil, quatro reais e noventa e três centavos) ao valor global do contrato, destinados a alteração quantitativa, para atender as necessidades da Secretaria Municipal de Educação.
CLÁUSULA QUINTA: O valor total deste termo aditivo, para cobrir as despesas relativas à prorrogação do contrato por mais 12 (doze) meses é de R$ 590.024,93 (quinhentos e noventa mil, vinte e quatro reais e noventa e três centavos).
CLÁUSULA SÉTIMA: Permanecem inalteradas as demais cláusulas do contrato original.
DATA DA ASSINATURA: 08/07/2021

CÂMARA MUNICIPAL DE PIQUETE
AVISO DE EXTRATO DE CONTRATO

Contrato n. 007/2021. Processo Administrativo nº 008/2021. Dispensa de Licitação nº 008/2021. CONTRATANTES: CÂMARA MUNICIPAL DE PIQUETE e A3 INFOTECH COMERCIO E PRESTAÇÃO DE SERVIÇOS - CNPJ: 31.385.684/0001-10. OBJETO: AQUISIÇÃO DE 01 (UM) SERVIDOR DE REDE COM GARANTIA DE 15 MESES. VALOR TOTAL DO CONTRATO: R$ 17.578,00 (dezessete mil e quinhentos e setenta e oito reais). DATA DE ASSINATURA: 05/07/2021 PIQUETE, 05 DE JULHO DE 2021. PRESIDENTE DA CÂMARA DE PIQUETE, VER. JOSÉ LUIZ DE FARIA JÚNIOR.

PREFEITURA DE LORENA
ALTERAÇÃO DE DATA
Pregão Eletrônico Nº 09/2021 PROC. Nº 202/2021.

O Município de Lorena-SP torna público a alteração de data do edital, cujo objeto é Ata de registro de preços para a prestação de serviços de material gráfico para diversas secretarias.
Do dia 08 de julho de 2021 a 27 de julho de 2021 até às 08:00h (Horário de Brasília), estaremos recebendo as Propostas de Preços referentes a esta Licitação, no Endereço Eletrônico: https://www.bbmnetlicitacoes.com.br/. A Abertura das Propostas acontecerá no dia 27 de julho de 2021 às 08:05h (Horário de Brasília) e o Início da Sessão de Disputa de Lances ocorrerá a partir das 09:00h do dia 27 de julho de 2021 (Horário de Brasília). Informações (12) 3185-3000, ramal 3041 ou 3046, das 09h às 17h, ou no site: www.lorena.sp.gov.br.

CÂMARA MUNICIPAL DE PIQUETE
AVISO DE EXTRATO DE CONTRATO

Contrato de Comodato de forma gratuita. CONTRATANTES: CÂMARA MUNICIPAL DE PIQUETE e CONSIGLOG TECNOLOGIA E SOLUÇÕES LTDA - CNPJ: 18.084.191/0001-82. OBJETO: LICENCIAMENTO DE USO DO SISTEMA DE COMPUTADOR DENOMINADO LOGCONSIG PELO PERÍODO DE 60 (SESSENTA) MESES. FUNDAMENTO LEGAL: ART. 579 A 585 DO CÓDIGO CIVIL E LEI FEDERAL 8.666/93. DATA DE ASSINATURA: 05/07/2021. PIQUETE, 05 DE JULHO DE 2021. PRESIDENTE DA CÂMARA DE PIQUETE, VER. JOSÉ LUIZ DE FARIA JÚNIOR.

Litoral Norte antecipa Estado na abertura da vacinação contra gripe para toda população

Medida autorizada pelo Ministério da Saúde tenta impulsionar busca de moradores em meio à crise da saúde; cidades se organizam para novo cronograma após registro de baixo índice de imunização

Bruna Silva
RMVale

Antes mesmo do Governo do Estado anunciar a medida, ao menos três cidades do Litoral Norte abriram a vacinação contra a gripe (influenza) para toda a população. A medida foi liberada pelo Ministério da Saúde no último sábado (3) e permaneceria até o fim desta semana, quando termina a Campanha Nacional de Imunização, mas será prorrogada após a decisão do governo Doria de também ampliar a imunização.

Em São Sebastião, os moradores podem se vacinar nas Unidades de Saúde da Família, de segunda a sexta-feira, dentro do horário de atendimento, das 8h às 16h30. É preciso levar carteira de vacinação e documento com foto. Segundo o Município, a vacinação contra a gripe é um dos métodos de fortalecer as defesas do corpo e de proteger o sistema respiratório, área afetada tanto pelo vírus da Influenza, quanto da Covid-19. Com a imunização, é reduzida a possibilidade de contrair a gripe e necessitar de auxílio médico, diminuindo também a pressão no sistema de saúde.

Com apenas 50% do público esperado imunizado, Caraguatatuba também abriu a imunização contra a gripe para toda a população acima de seis meses de idade. Os responsáveis apontaram que a ampliação foi necessária pois a adesão dos grupos de risco, para quais as vacinas são destinadas, está abaixo do estimado. Os interessados em receber as doses contra a Influenza poderão comparecer ao posto de saúde mais próximo, das 13h30 às 15h30, com exceção ao posto do Tabatinga.

Ubatuba também segue com a ação de imunizar pessoas fora dos grupos prioritários. A orientação dos responsáveis é que as pessoas interessadas em receber a vacina compareça à unidade de saúde de referência.

Apesar da abertura para pessoas fora dos grupos de risco, as cidades seguem imunizando crianças de seis meses a menores de seis anos, grávidas, puérperas, indígenas, trabalhadores da saúde, idosos acima de sessenta anos, trabalhadores da educação, pessoas com comorbidades, caminhoneiros, trabalhadores portuários e do transporte coletivo, além de profissionais das forças armadas, de segurança, funcionários do sistema prisional e pessoas privadas de liberdade.

Como a vacinação da Covid-19 acontece simultaneamente à da Influenza, é necessário que haja intervalo de 15 dias entre o recebimento de uma dose e outra.

Estado – O governo paulista decidiu ampliar campanha de vacinação contra a gripe a partir de segunda-feira (12). Com término da campanha dos grupos prioritários nesta sexta-feira (9), as doses remanescentes poderão ser aplicadas em pessoas de outras faixas etárias.

Fotos: Reprodução PMC

Preparação de mais uma dose da vacina contra a gripe; índice de imunização continua baixo em todo estado

Conforme balanço desta segunda-feira (5), 8,4 milhões de doses foram aplicadas nos públicos-alvo, correspondendo a uma cobertura vacinal de 45,9%, entre um total de 18 milhões de pessoas que integram as categorias indicadas na campanha. Com exceção dos indígenas – único grupo a atingir 100% de cobertura –, todos os demais públicos têm coberturas inferiores a 65%.

Pinda – Além da mudança da faixa etária do público, há alteração em alguns locais de vacinação em Pindamonhangaba. A aplicação acontece de segunda a sexta-feira, das 8 às 11h30 e das 13 às 16h na UBS Bem Viver, UBS Vila São Benedito, ESF Feital, ESF Santa Cecília, ESF Cidade Jardim, ESF Castolira, ESF Azeredo, ESF Vale das Acácias, ESF Campinas, ESF Cruz Grande, ESF Bonsucesso, ESF Eloyna, Centro Comunitário Ouro Verde, quadra de esportes Jardim Regina, além do Bosque da Princesa.

Para se vacinar é preciso levar documento de identidade e comprovante de endereço.

De acordo com dados atualizados dia 6 de julho, 29.527 pessoas se vacinaram no município – o que corresponde a 43,1% do público-alvo (66.184 pessoas).

Caraguá aumenta rigor contra "sommeliers de vacina"

Medida anunciada pelo prefeito coloca no fim da fila quem se recusar a tomar a imunizante contra a Covid-19 disponível no dia

Fotos: Reprodução PMC

Aplicação contra a Covid-19, em Caraguá; cidade passa a colocar no fim da fila os "sommeliers de vacina"

Ana Laura Carvalho
Caraguatatuba

O prefeito de Caraguatatuba Aguilar Júnior (MDB) anunciou, na última segunda-feira (5), uma medida para evitar os "sommeliers de vacina", nome dado a quem insiste em tentar escolher a marca do imunizante no momento da aplicação. Os moradores que se recusarem a receber a dose terão seu cadastro no Vacina Caraguá automaticamente cortado e retornarão para o fim da fila.

Durante a live, o prefeito destacou que "vacina boa é vacina no braço", e ainda reforçou para a população a necessidade de realizar o cadastro prévio pelo aplicativo do 156. A Prefeitura não soube informar o número de pessoas que tentaram escolher a marca da vacina.

"É importante fazer o cadastro no aplicativo, independentemente da idade. Não espere chegar sua idade para fazê-lo", frisou o chefe do Executivo, que lembrou que o cadastro facilita na questão logística para o envio de doses às UBS.

Caraguatatuba já vacinou setenta mil pessoas contra Covid-19, 55 mil com primeira dose e 15 mil com segunda ou dose única. Nessa semana o Município está vacinando população em geral de 35 a 39 anos, sem comorbidades, com 3.420 doses disponíveis para este público. Mesmo com os avanços, a vacinação para lactantes segue parada. O prefeito disse que não recebeu doses do governo estadual para este público.

Além da medida para conter os "sommeliers", foi anunciada uma possibilidade da cidade estender o horário de atendimento nas UBS até às 21h, e também um possível "Dia D" da vacinação contra Covid-19 para segunda dose no início de setembro, para as pessoas que iniciaram seu esquema vacinal até o dia 12 de junho.

O prefeito ressaltou que Caraguatatuba não aplicou doses vencidas e ainda falou sobre o resultado da vacinação. "A gente vem percebendo que o número de internações, casos e óbitos no município vem diminuindo bruscamente, tudo por conta da vacinação".

Até o momento, a cidade tem um total de 17.929 casos confirmados, com 2.609 pessoas de outros municípios, 427 óbitos pela doença, 44% de leitos ocupados de UTI e 29% de enfermaria.

Pessoas & Negócios

Se o assunto é arrasar nas lingeries, a resposta certa é a **L'Amour Lingeries**. Uma loja online, de bom gosto, tudo muito maravilhoso!! Contato: 12.982490546

Se você também ama e é fã de yakissoba e quer receber em sua casa bem fresquinho e muito gostoso é o **Yaki da Zilda.** Pensa em algo do outro mundo? Então... precisa experimentar: 12.991074961.

Hoje é tudo tão virtual que a **Carol Convites Animados** criou algo maravilhoso: convites super incríveis, virtuais. Você escolhe temas, fotos, idéias e ela cria maravilhas. Super diferente!! Ligue e contrate: 12976901509.

Se você é daqueles que é fã de mel, agora tem um lugar especial para adquirir o seu: **Mel Sopé da Bocaina**. É tudo de boa qualidade. Pode ser encontrado na **Criatix**!

Quer fazer uma terapia holística maravilhosa, com massagem ayurvédica, reiki, terepias integrativas e acumputura ayurvédica? Procure logo pela **Laura Terapeuta Holística**!

Quer escutar uma boa música? Anote aí esse nome: **Hits Style Digital.** Rádio para quem curte os anos '80, '90 e 2000. Como dizem.. é "sonzeira" da hora!

O **Ateliê Rita Hiro** faz um trabalho maravilhoso, com encadernação personalizada, agenda, planner, caderneta de vacinação, entre tantas outras coisas lindíssimas! Entre em contato e faça sua encomenda!!

Dica da Semana: Em tempos tão difíceis, a educação pede muito nossa atenção. E nada melhor do que contar com profissionais competentes e dedicados. Uma referência de ensino é a querida **Regina Alckmin**, psicopedadoga,que tem uma **Clínica de Reabilitação Integrada**, em Guaratinguetá., especialista em alfabetização! Super recomendo!

SociAtos

Com Valéria Fortes

"Só julga o próximo quem quer ocultar os próprios defeitos. Quem reconhece seus desvios não julga; observa, compreende e silencia, pois sabe que também não é perfeito."

Mônica de Castro

Uma semana que pediu cuidados. Ainda não estamos livres do Covid. Cuidem-se! Estamos de volta!

#vacinasparatodos

Valéria Fortes é graduada em direito, geografia, história e pedagogia. São 32 anos dedicados à Educação.

Flávia Farias é uma daquelas mulheres incríveis de se conhecer. Figura única nas redes sociais. Bem humorada, linda, amável e de muito bom gosto! Sucesso de venda e visualizações! Sou fã!!

Que espetáculo de mulher, my God! **Gabriela Faustino** cada dia mais charmosa, linda e adorável!! Feliz aniversário, querida!!

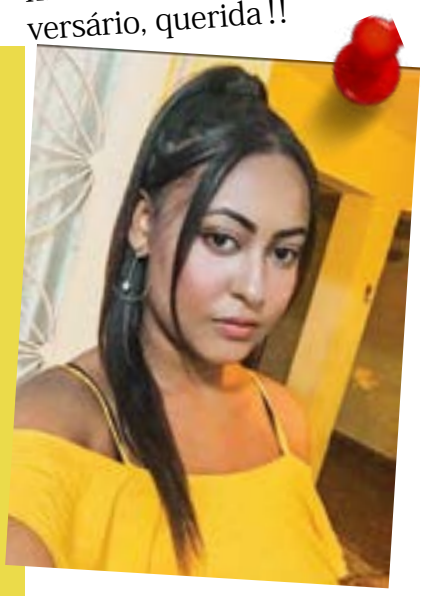

Essa mulher não para! Quando não está recebendo a família em casa, com muito capricho, está viajando! Assim é a **Teresa Molinari,** proprietária da "**Molinari Viagens e Turismo**". Você é um exemplo de dinamismo!!

Mãe e filha praticamente comemorando juntas uma data tão especial como o aniversário: **Ana Luiza** e **Ana Rosa Lando**. Vocês são maravilhosas!! Parabéns!

A grande rainha, **Dona Iracema**, completou mais um ano de vida ao lado de sua querida filha **Kátia Borges**. Uma mulher exemplar, esteio firme de uma grande e bela família. Que Deus lhe abençoe muito!

Por falar em Cachoeira Paulista, quem vem merecendo grande destaque é o Secretário da Cultura **Adriano Ambrósio Nogueira de Sá**. Além de um gentleman, tem buscado dar muito destaque para esse setor tão importante em nossa sociedade! Vêm novidades incríveis por ai, aguardem!! Sucesso, meu querido!

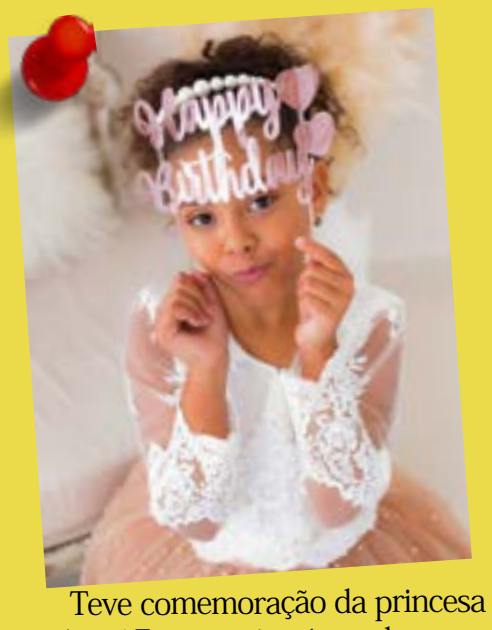

Teve comemoração da princesa **Eloá** também! Essa menina é um charme só, linda de viver. Filha querida do **Fabio** e **Sheila**, ela está sempre cercada de muito amor e mimos! Ela merece! Beijinhos, princesinha!

O pequeno e grande talento **Carlos Castanhel** promete arrasar no 1ºFestival de Música Padré Léo, de Cachoeira Paulista. Sua tia **Andréia** estava em plena torcida!!Afinal, sua música realmente é apaixonante!

Um abraço mais que especial para minha linda e eterna amiga **Carla Kátia Thimóteo Villela Papandréia**! Muita luz e especiais momentos em seu novo ciclo de vida!!

Temos uma pequena empreendedora em Lorena que arrasa em suas vendas. É a pequena **Maria,** que ajuda nas vendas de sua mãe, **Bolos da Maria**. Ela arrasa. Tem dom para o negócio. E é tudo delicioso! Pode conferir!

Antes da pandemia, era uma das festas mais animadas de Lorena. Nosso querido e famoso **Ronaldo Longanezi**, o rei da mulheres da família, comemorou mais um dia de muita vida. Que você continue esbanjando saúde, alegrias e muita vida!

Quer mandar um recadinho ou fazer aquela homenagem especial?? Mande para nós, hoje mesmo!!

Anote aí ... **vafortes.atos@gmail.com**
#táComigo?