WWW.JORNALATOS.NET A SUA INFORMAÇÃO DIÁRIA

JORNAL ATOS

ANO 27 | R$ 1,50 | RMVALE, SÁBADO, 12 DE JUNHO DE 2021 | N.º 3.810

Câmara de Guará aprova isenção na Zona Verde

A última sessão da Câmara de Guaratinguetá, realizada na terça-feira (8), foi marcada pelo projeto de lei que propõe a isenção de tarifa de estacionamento rotativo nas imediações dos hospitais Frei Galvão e Santa Casa. A proposta, de autoria dos vereadores Marcelo da Santa Casa (PSD), Fabrício da Aeronáutica (MDB) e Nei Carteiro (MDB) foi aprovada por unanimidade e promete gerar polêmica sobre o benefício.

Pág. 4

Aparecida tem seis óbitos em junho e UTI com 100%

Com seis óbitos nos nove primeiros dias de junho, a Santa Casa de Misericórdia de Aparecida segue desde do começo do ano com 100% dos leitos da UTI (Unidade de Tratamento Intensivo) ocupados para o tratamento de pacientes com covid-19. Além da própria Aparecida e a demanda de turistas aos finais de semana e datas religiosas, o hospital é referência no atendimento para as cidades de Potim e Roseira, disponibilizando dez leitos para UTI e trinta para enfermaria.

Pág. 5

Agordo em Pinda garante 50 empregos na Gerdau

Após uma nova negociação entre Gerdau e Sindicato, os funcionários aprovaram em assembleia, um acordo que visa garantir os empregos de cerca de cinquenta trabalhadores que fazem parte do grupo de risco da Covid-19. A reunião ocorreu na sede do sindicato e determinou que os funcionários, que já estavam fora da fábrica desde o último ano, continuem afastados devido ao risco de contraírem o coronavírus.

Pág. 3

Estado anuncia R$ 150 milhões por internet em escolas paulistas

O Esatdo anunciou o "Programa Mega Escola" com investimento de R$ 158,8 milhões parae levar internet de qualidade as estaduais até 2022.

Pág. 3

Foto: Bruna Silva

O prefeito Isael Domingues, que barrou eventos abertos até agosto

Isael Domingues proíbe realização de eventos até agosto em Pinda

Medida visa conter avanço dos casos de Covid-19; mais de 15 mil pessoas já foram infectadas com o vírus na cidade

Como tentativa de conter os casos de Covid-19, Pindamonhangaba anunciou, na noite desta sexta-feira (11), a proibição de eventos até o dia 31 de agosto. A ação visa minimizar impactos na rede de saúde. As regras devem passar a valer a partir da próxima segunda-feira (14). Está proibida a realização de qualquer evento (casamentos, aniversários, buffets ou shows), música ao vivo em estabelecimentos e também a venda de bebidas alcóolicas após às 21h, ainda que em supermercados.

Pág. 7

Fotos: Rafaela Lourenço

Com esgoto a céu aberto e alagamentos, Parque das Rodovias aguarda obras para esta semana

Após cerca de seis meses do início da regularização fundiária, moradores da área ocupada no Parque das Rodovias ainda vivem o mesmo drama: a falta de saneamento básico. Além do esgoto nas ruas, parte da população foi reivindicar um posicionamento do Município para o escoamento das águas pluviais. O prefeito prometeu obras paliativas com início nesta semana. Apesar da entrega das trinta escrituras na primeira etapa da área regularizada pelo governo do Estado, por meio do programa Cidade Legal, famílias que moram da Rua 4 sofrem com a precariedade da infraestrutura.

Pág. 7

Câmara debate nova anistia tributária em Lorena

A Procuradoria Jurídica da Câmara de Lorena iniciou, na última terça-feira (8), a análise do projeto do Executivo que propõe conceder anistia aos contribuintes que estão inadimplentes com os tributos municipais, anteriores a 2021. A proposta busca contribuir para que os moradores tenham condições de quitarem suas dívidas em meio à pandemia da Covid-19.

Pág. 3

Caraguá tenta ampliar público atendido contra a Covid-19

Caraguatatuba promove hoje o "Dia D" para a campanha contra a Covid-19. Estarão autorizadas as aplicações em pessoas sem doenças pré-existentes com mais de cinquenta anos. Nesta fase são esperados também os profissionais de educação das redes municipal, estadual e particular com mais de 45 anos.

Pág. 7

São Sebastião assina contrato para transporte após denúncias

Após uma série de problemas com a antiga empresa de transportes, São Sebastião assinou, nesta quinta-feira (10), o contrato com uma nova responsável pelo serviço, a "SOU São Sebastião".

Pág. 6

editorial

Mais que papel, Direitos

Ao contrário do que se imagina, o problema do Brasil não está na falta de leis, mas no cumprimento das mesmas.

Embora seja pauta frequente dos discursos a necessidade de legislação mais eficiente, a bem da verdade o que falta do país é a efetivação dos direitos que já são assegurados e que muitos desconhecem.

Muitos direitos assegurados no papel, postos no Ordenamento Jurídico, mas poucas ou nenhuma política pública ou social para garantia do cumprimento.

No caso das pessoas que são portadoras de necessidades especiais a situação ainda é recorrente, pois instituições públicas e privadas reiteram na violação de direitos básicos, mesmo com todo esforço para divulgação disso.

Ainda que o autista seja considerado como pessoa com deficiência para todos os efeitos legais, temos muitos autistas à margem do atendimento que necessitam; esperando em filas para atendimento, até mesmo da "boa vontade" e disponibilidade dos planos de saúde em atendê-los.

A Lei Berenice Piana e Lei Romeo Mion, em especial, asseguram atenção integral, pronto atendimento e prioridade no acesso aos serviços públicos e privados aos autistas.

De início, está expresso o direito ao diagnóstico e tratamento precoce. Mas fica o questionamento de quantos neuropediatras e psiquiatras infantis estão disponíveis na rede pública para atendimento. Quantas psicólogas, terapeutas ocupacionais, fonoaudiólogas existem em cada cidade ou UBS para atender o autista ou qualquer outro deficiente?

É lindo o vereador ou deputado vestir a camiseta azul com a fita de quebra-cabeça e dizer que defende o autista, porque participa de atos de conscientização, mas não apresenta um projeto ou requerimento de ter esses profissionais acessíveis ao atendimento popular.

Mais ainda, dentre os direitos básicos à integridade, tratamento digno, acesso à educação, saúde, moradia, o autista de baixa renda tem direito a benefícios previdenciários, passe livre, carteira de identificação.

Mas na prática, lamentavelmente a realidade são muitos os autistas sem acesso a tratamento básico de saúde, excluídos da escola e sem a inclusão necessária.

Não são poucas as reclamações de famílias que não conseguem matricular ou manter seus filhos nas escolas; pois ao saber do laudo, ou informação médica, de repente a instituição fica sem vagas disponíveis, ou a alegação de que já existe uma cota de alunos especiais por sala. São argumentos inaceitáveis, dignas de denúncias nos órgãos públicos inclusive no Ministério Público.

Todo autista tem direito a material escolar adaptado, a ter um acompanhante comumente chamado de mediador, que será uma ponte entre o aluno e o professor, até mesmo sistema de avaliação que respeite suas limitações.

O gestor escolar ou qualquer outra autoridade não pode recusar matrícula de um aluno dentro do transtorno do espectro autista. Da mesma forma não pode ser cobrado da família qualquer valor excedente para que o aluno tenha acesso a adaptação e mediador. Esses custos necessariamente já estão nas despesas da escola, não devem ser imputados aos alunos especiais. E mais, caso a inclusão não seja respeitada, a instituição de ensino pode sofrer sérias consequências.

"famílias e muitos autistas verbais relatam o bullying, as dificuldades sensoriais e a discriminação, causas relevantes para grande parte de evasão escolar"

Agora voltamos aos questionamentos pertinentes e necessários para tirar do papel os direitos, quantos mediadores, assistentes sociais, psicopedagogos estão disponíveis na escola. Quais matérias e como os alunos são de fato atendido? Na nossa região, temos mães que relatam que o filho só tem mediadora para as matérias de Língua Portuguesa e Matemática, e que por vezes uma mediadora fica com mais alunos de séries e salas diversas. Isso não é inclusão. Outras anualmente tem que enfrentar sérios embates para assegurar os direitos mínimos do filho.

Com a pandemia, o atraso no ensino se agravou, mas os autistas e todos que necessitam de inclusão escolar tiveram sua rotina totalmente atingida, e agora, mesmo com prioridade no tratamento, devendo ter o retorno às aulas, enfrentam grandes obstáculos.

Dentro do assunto da escola, as famílias e muitos autistas verbais relatam o bullying, as dificuldades sensoriais e a discriminação, causas relevantes para grande parte de evasão escolar.

O processamento do cérebro é diverso, mas os sentimentos são os mesmos, os sofrimentos suportados em escala maior. Uma escola que fecha os olhos para o bullying que ocorre dentro de seus portões é tão responsável quanto o agressor que o pratica.

E não estamos falando de criancinhas cruéis que jogam areia no outro coleguinha no parquinho, estamos falando que a agressão não deve ser permitida e a escola tem que intervir imediatamente e coibir, com todos os meios necessários além de adotar medidas de conscientização.

A discriminação é crime, inclusive do autista. É necessário exercer os direitos que temos, buscar o conhecimento necessário para alterar a realidade cruel que vitimiza tantas pessoas.

A lei existe, os direitos estão expressos outorgados, mas tirar essa realidade do papel é de todos.

Política a conta-gotas...

Dança das cadeiras

O prefeito Sylvio Ballerini movimentou o mercado político de Lorena no início desta semana, com um 'pequeno' ajuste em seu primeiro escalão. Como previsto, duas secretarias estão sob nova direção: a de Governo, agora comandada pela sobrinha Fernanda, no lugar de Lucas Mulinari, que passou a responder pelo Trânsito – em substituição ao PM Souza, destaque na 'trilogia' dos mais antipatizados da administração. Nesta dança das cadeiras, nenhuma contratação foi anunciada, apenas Souza – cuja vaidade e importância não couberam no cargo que ocupava – conseguiu o 'pódio' da primeira exoneração do governo Ballerini.

Coisas da terrinha

Que ninguém duvide do poder de resiliência de alguns políticos de Cachoeira Paulista, ao ponto de sair da alça de mira da indignação popular para indicação benemérito. A prova disso! Os comentários nos balcões da Padaria da Esquina, dando conta que o vereador Felipe Piscina, que há 45 dias era réu numa tentativa de processante na Câmara – que pela lógica teria o seu mandato cassado – para a presidência de uma CEI no próprio Legislativo contra o prefeito Antônio Mineiro. Não tenham dúvida, "é a couve comendo o coelho"...

Jogando a toalha

Parece que a temperatura mais uma vez ferveu para o prefeito Antônio Mineiro e seu secretário 'biônico' na sessão de Câmara desta semana em Cachoeira Paulista. Como sempre, ninguém facilitou, ao contrário, aplaudiram quando o vereador Alexandre Alves 'jogou a toalha', renunciando a liderança do prefeito no Legislativo.

Rivotril

Ainda sobre a Câmara de Cachoeira, não vai demorar para o presidente da Casa, Rodolfho Veterinário, recomendar doses significativas de rivotril para baixar a temperatura da moçada no plenário. Disseram que nesta última sessão, o cenário estava de 'ringue a circo' ao mesmo tempo: o Bebê do São João 'quebrou o pau' com a Thálita para defender seu parça, o Max, que por sua vez 'cuspiu tijolos' em cima do prefeito na tribuna. A filosofia da Angela Protetora só perdeu para o Carlinhos da Saúde, que daqui pra frente vai precisar de um interprete para traduzir o que ele falava. Ah! Entre outros, até o Piscina pagou de professor de matemática, fazendo as constas da iluminação pública. E tem mais...

Causa & efeito

Rola entre os bem informados de Guará que o governador João Doria (PSDB) é o responsável por fazer o prefeito Marcus Soliva 'sangrar' com os comerciantes e consumidores do Mercadão – transformado em um canteiro de obras abandonado, depois que o DADE deixou de liberar os recursos do Turismo e a reforma do espaço foi interrompida.

Presente de 'grego'

Se por um lado falta a liberação dos recursos do Departamento de Apoio ao Desenvolvimento as Estâncias DADE – para finalização da reforma do Mercadão e outras plataformas turísticas de Guará – a administração municipal tem de 'engolir a seco', porque dentro do projeto eleitoral de Doria, o 'Viva o Vale', o Estado foi generoso com Marcus Soliva liberando o Bom Prato, pavimentação de vicinais, especialidades na Santa Casa, revitalização do aeroporto Edu Chaves e, entre outros um 'milhãozinho' para infraestrutura. Enquanto isso, a Turma do Malvadeza na Praça Conselheiro não sabe se crítica ou elogia...

Portas abertas

O prefeito Sylvio Ballerini recebeu na última quarta-feira uma comitiva de moradores de uma das áreas ocupadas – em fazer de regularização – do Parque Rodovias. A bronca, como sempre, a falta de saneamento e a necessidade de galerias de águas pluviais, para conter os constantes alagamentos no local. O que já era esperado aconteceu, Sylvinho liberou a toque de caixa o manilhamento no ponto mais crítico e outras providências até a chegada do sistema de esgoto definitivo. O não esperado foi a participação 'acidental' do vereador Maurinho Fradique, pagando de 'pai da criança' depois que o prefeito deu solução no caso...

Efeito capital

Em resposta quase que imediata à reclamação dos moradores da área ocupada do Rodovias, o prefeito Sylvio Ballerini seguiu no dia posterior para uma reunião na secretário estadual da Habitação, com a finalidade de antecipar o processo de regularização de um novo lote de regularizações do bairro. Segundo o pessoal do gabinete, cerca de 300 escrituras foram encaminhadas para os trâmites do Cartório de Registro de Imóveis para contemplar mais um percentual de famílias do local. Sylvinho tenta agora a antecipação do saneamento básico total da área, tendo a quantidade de residências já regulariazadas.

Barrado no MP

Após a polêmica das demissões de mais setenta comissionados da Prefeitura de Aparecida, o pior veio da Justiça. Ventos dos corredores do Paço Municipal deram conta que o Ministério Público, com aval da Justiça, barrou o 'plano B' do prefeito Luiz Carlos – o Piriquito, de armar um 'suposto truque' na nomenclatura de contratação para salvar a lavoura, quer dizer, as exonerações...

Jogo duro

Após orquestrar a abertura de uma CEI e a derrubada de um veto do Executivo, os três oposicionistas que já perceberam que são mais barulhentos e convincentes que os oito governistas na Câmara de Pinda prometeram esquentar ainda mais o chapa de Isael Domingues. Esta semana o trio andou visitando algumas secretarias da administração, deixando a mensagem cifrada que não vão sossegar enquanto o prefeito não oferecer a 'cabeça do homem que negocia' na Educação numa bandeja de prata. Recado dado, informação recebida. Façam suas apostas...

Não convidem para a...

...mesma picanha Fabiano Vanone, da Educação de Pinda, e os vereadores Herivelton Vela, Carlos de Moura – o Magão e Norberto Moraes – o 'Tinho', ainda que o churrasqueiro seja o experiente articulador político, hoje secretário de Habitação, Felipe Cesár!!!

Jogo de xadrez

Corre pelos balcões mais politizados de Cruzeiro que a sucessão de Thales Gabriel tem antecipado alguns nomes para 2024. Pelo andar da carruagem, os postulantes internos da administração estão produzindo mais 'ruídos' nas ruas que os de fora. Disseram que Kleber do Saae tem buscado apoio na periferia da cidade, porque um dos concorrentes, o Zé Rogério, 'nada de braçadas' com os servidores e comissionados (dizem que a maior parte indicados por ele) da Prefeitura. Já Paulo Scamilla, 'mestre em articulação', mantém ambos na alça de mira, sabendo que na ordem natural das coisas, o 'vice é a bola da vez'...

De fora ou de dentro?

E por falar em articulações eleitorais em Cruzeiro, a movimentação do ex vice-prefeito de Thales Gabriel no primeiro mandato, o Dr. Davi Mota, não está passando despercebida pelos bem informados do pedaço. De acordo com os rumores das ruas, o médico poderá surpreender novamente nas eleições do ano que vem disputando a deputado, como também em 2024 à Prefeitura – para tristeza daquele vereador que já está em campanha antecipada. Ah! Aviso aos navegantes: o homem está com saúde eleitoral e jurídica, ou seja, pode concorrer...

Em ritmo de festa...

...o prefeito de Piquete Rômulo Kazimierz – o Rominho anunciou a entrega de dois marcos importantes na Praça Duque de Caxias na próxima terça-feira, em comemoração ao aniversário da cidade: um parque infantil e uma fonte luminosa. Rominho, que busca integralizar o município, conseguiu algo inédito para o bairro rural dos Marins, uma linha de ônibus diária, garantindo o transporte público aos moradores do local. A iniciativa do prefeito quebrou um tabu com a população do bairro, em que políticos só os visitavam em período eleitoral...

Rômulo Kazimierz

Praça dos Três Poderes

Alexandra Ortiz Monteiro e Dr Fabio Longuinho detalham planta da área para doação

Esta semana o presidente da Câmara de Lorena, Fabio Longuinho, deu mais um passo decisivo para realidade de uma nova sede para Legislativo, Prefeitura e Vara do Trabalho: a definição do local. Longuinho recebeu a empresária proprietária da área, Alexandra Ortiz Monteiro – família Bartelega – para o mapeamento do espaço a ser doado para os 'três poderes'. Agora a equipe de apoio do presidente está empenhada nos trâmites de doação enquanto ele próprio – como autor da iniciativa – deve ser reunir ainda este mês com o prefeito Sylvio Ballerini para elaboração dos projetos.

Expediente

Jornal Atos
CNPJ 00.159.914/0001-08
Registro Civil: Cartório de Registros e Anexos - Guaratinguetá nº 9 - Fl 25 - Lv B-1
Oficial de Reg. de Tit. e Doc. Civil de Pessoas Jurídicas de Lorena - SP nº 27 Prot. Of. A-1, Lv. B-1, Fl. 29
www.jornalatos.net / e-mail.: atosdiario@gmail.com

EDITOR: EDER BILLOTA
Escritório Adm.: R. Mal. Deodoro de Fonseca, 173 - CEP.: 12401-010
Tel.: (12) 3522-9571- Pindamonhangaba
Escritório Logística.: R. Dr. Carlos Santos, 83 CEP.: 12505-010/ Tel. (12) 3133-3257 Guaratinguetá
Central de Redação e Gráfica: Estrada Santa Teresinha, 301 - CEP.: 12.608-100 - Lorena-SP
Tels.: (12) 3301-5005/3152-2148

Representante em São Paulo-SP: Revesp Representações - Tel.: (11) 5051-4611
Circulação: Aparecida - Cachoeira Paulista - Canas - Cruzeiro - Cunha
Guaratinguetá - Lorena - Pindamonhangaba - Potim - Roseira e Cidade do Vale Histórico
IMPRESSÃO: BILLOTA JORNAIS LTDA - ME
CNPJ: 06.304.064/0001-62 / INSCRIÇÃO ESTADUAL: 420.128.993-114
Oficial de Reg. de Tit. e Doc. e Civil de Pessoas Jurídicas de Lorena - SP nº 26 Prot. Of. A-1 Lv. B-1, Fl.

Câmara analisa proposta de anistia de tributos municipais de Lorena

Projeto sugere descontos de 70% a 90% em dívidas; medida foca apoio na pandemia

Da Redação
Lorena

A Procuradoria Jurídica da Câmara de Lorena iniciou, na última terça-feira (8), a análise do projeto do Executivo que propõe conceder anistia aos contribuintes que estão inadimplentes com os tributos municipais, anteriores a 2021. A proposta busca contribuir para que os moradores tenham condições de quitarem suas dívidas em meio à pandemia da Covid-19.

Durante entrevista ao programa **Atos no Rádio** na última terça-feira, o presidente da Câmara, Fabio Longuinho (PSD), revelou detalhes do projeto enviado pelo prefeito, Sylvio Ballerini (PSDB), ao Legislativo na última semana. De acordo com o chefe do Legislativo, a proposta de anistia abrange tributos como IPTU (Imposto Predial Territorial Urbano), ISS (Imposto Sobre Serviços) e taxas de contribuição de melhorias públicas. Caso aprovada pela Câmara, a lei concederá descontos de até 100% no valor aos moradores que a pagarem à vista. Já os que optarem por parcelar o débito terão três opções de pagamento: 12 parcelas (desconto de 90%), 24 vezes (desconto de 80%) e 36 vezes (desconto de 70%).

Foto: Rafaela Lourenço

O presidente da Câmara, Fabio Longuinho, que revelou detalhes do projeto de anistia analisado pelo Executivo

Longuinho destacou que a proposta de anistia faz parte do plano municipal de medidas, elaborado conjuntamente entre o Executivo e Legislativo, que busca apoiar a população em meio ao contexto de dificuldades econômicas causadas pela pandemia. "Essa lei visa dar um alento aos moradores que infelizmente tiveram algum problema financeiro e não conseguiram ficar em dia com os tributos. Após as análises da Procuradoria Jurídica e das comissões da Casa, a proposta será colocada em votação o mais breve possível".

A reportagem do **Jornal Atos** solicitou um posicionamento da Prefeitura de Lorena sobre o tema, mas nenhuma resposta foi encaminhada até o fechamento desta edição.

Em nova negociação, Sindicato garante cinquenta empregos e revisões na Gerdau

Debate entre empresa e categoria assegura funcionários e condições melhores que as estabelecidas em medida provisória do Governo Federal

Foto: Bruna Silva

Sede do Sindicato dos Metalúrgicos de Pinda; debate proveitoso

Bruna Silva
Pindamonhangaba

Após uma nova negociação entre Gerdau e Sindicato, os funcionários aprovaram em assembleia, na última terça-feira (8), um acordo que visa garantir os empregos de cerca de cinquenta trabalhadores que fazem parte do grupo de risco da Covid-19. A reunião ocorreu na sede do sindicato e determinou que os funcionários, que já estavam fora da fábrica desde o último ano, continuem afastados devido ao risco de contraírem o coronavírus.

Eles terão a garantia de recebimento de 80% do salário líquido e o décimo terceiro será pago de forma integral. Os descontos de convênio médico e cooperativa de crédito serão congelados. Depois do término do acordo firmado, os metalúrgicos terão ainda a garantia de emprego por mais três meses.

A classe afirmou que vem negociando uma série de acordos para manter todos em seus postos de trabalho. "É um acordo difícil de construir porque a empresa já tem a medida provisória na mão, mas com muita persistência conseguimos avançar, mostrando que a produção agora está melhor e assim conseguimos essa proposta. Ela ficou até melhor do que o acordo do ano passado", relatou o presidente do Sindicato, André Oliveira.

Segundo a classe, a ação ainda é melhor que a Medida Provisória 1.045, que prevê suspensão temporária do contrato de trabalho e também a redução salarial conforme a carga horária desempenhada.

Atuante no ramo do aço, a Gerdau emprega mais de duas mil pessoas somente na unidade de Pindamonhangaba.

Estado anuncia investimento superior a R$ 150 milhões por internet em escolas

"Programa Mega Escola" deve garantir cem megabites para todas as unidades

Bruna Silva
RMVale

O governador João Doria (PSDB) anunciou, nesta quarta-feira (9), o "Programa Mega Escola" com investimento de R$ 158,8 milhões, e promete levar internet de qualidade para as unidades estaduais até 2022. A princípio o investimento será de R$ 13,1 milhões com montante mensal de R$ 730 mil.

Para o processo de implantação do programa foram selecionadas 507 escolas de 160 municípios, incluindo cidades da RMVale (Região Metropolitana do Vale do Paraíba e Litoral Norte) para integrarem o piloto, em julho. A seleção contou com critérios como infraestrutura necessária, uso do Centro de Mídias de São Paulo, indicador de vulnerabilidade e adesão aos projetos tecnológicos.

Foto: Reprodução GESP

Apresentação de programa estadual na Capital Paulista; proposta é atender 100% de escolas até 2022

"Em 2019, a maioria das nossas escolas tinham apenas oito megas de velocidade. Nós já fizemos no primeiro ano de mandato uma transformação para fibra ótica, e isso nos permite fazer avanços mais rápidos, e passamos a ter entre 16 e 30 megas no ano passado. E agora estamos dando esse salto, que é realmente transformador"; comentou o secretário da Educação, Rossieli Soares.

O programa contará com quatro fases. A primeira se inicia em setembro deste ano, com a integração de 1.903 escolas. A segunda fase, em novembro, deve atender número semelhante, a terceira e quarta fases começarão, respectivamente, em janeiro e abril de 2022, com ampliação para mais de 2,4 mil escolas estaduais.

A promessa é que a expansão na velocidade da internet possibilite maior uso de recursos pedagógicos aos professores e alunos do Estado de São Paulo, garantindo avanço e qualidade alinhados à demanda atual.

Residência inclusiva recebe R$ 250 mil para trabalho de assistência em Lorena

Foto: Marcelo A. dos Santos

A sede da Residência Inclusiva, instalada no Centro de Lorena; atendimento a crianças e adolescentes conta com novo investimento estadual

Da Redação
Lorena

O projeto Residência Inclusiva da Apae (Associação de Pais e Amigos dos Excepcionais) recebeu na última semana um aporte financeiro de R$ 250 mil do Governo do Estado. O investimento será pago em parcelas mensais fixas que auxiliará o município de Lorena na preservação do espaço e das atividades de assistência. Além da necessidade do aporte, a Apae apresentou outras demandas como a falta de reajuste durante o período de sete anos no valor do cofinanciamento recebido pelo Estado.

A reunião contou com a presença do coordenador de ação social da secretaria de Estado do Desenvolvimento Social, Edson Silva, e do secretário da Sads (Assistência e Desenvolvimento Social), Claudio Freitas.

O atendimento conseguiu uma ampliação em abril, após assinatura de um convênio com a Prefeitura, com investimento de R$157,5 mil para assistência de saúde e física a pessoas com síndromes e transtornos cognitivos.

A Residência Inclusiva é um local de acolhimento institucional para jovens e adultos, a partir dos 18 anos, com deficiência intelectual e em situação de dependência. O espaço conta com profissionais da saúde 24 horas.

Isenção em estacionamentos rotativos próximos a hospitais é aprovada na Câmara de Guará

Aprovado por unanimidade, projeto aguarda resposta do Executivo para isentar motoristas; medida tenta minimizar impacto de gastos para famílias da cidade que utilizam Frei Galvão, UPA e Santa Casa

Fabiana Cugolo
Guaratinguetá

A última sessão da Câmara de Guaratinguetá, realizada na terça-feira (8), foi marcada pelo projeto de lei que propõe a isenção de tarifa de estacionamento rotativo nas imediações dos hospitais Frei Galvão e Santa Casa. A proposta, de autoria dos vereadores Marcelo da Santa Casa (PSD), Fabrício da Aeronáutica (MDB) e Nei Carteiro (MDB) foi aprovada por unanimidade e promete gerar polêmica sobre o benefício.

Na legislatura anterior, em setembro de 2020, o projeto já havia sido apresentado por Marcelo da Santa Casa e Fabrício da Aeronáutica, mas foi vetado pelo Executivo, que argumentou que a medida seria inconstitucional por conta do artigo 22 da Constituição Federal, que destaca a responsabilidade e competência da União sobre o trânsito, além do artigo 24 do Código de Trânsito Brasileiro, que menciona que é de responsabilidade do Executivo implantar e operar sistemas de estacionamento rotativo. Outro detalhe, era a menção de "Zona Azul" no texto, quando, nas proximidades dos hospitais, as vagas são denominadas "Zona Verde".

Durante a votação, os vereadores debateram sobre o andamento do pedido no ano passado, mas segundo Marcelo da Santa Casa, foram feitas novas tratativas com Executivo e com departamento de Mobilidade Urbana, com adaptações na propositura deste ano, e com isso, o vereador está confiante quanto à sanção. "Colocamos o projeto novamente com as correções necessárias. O próprio contrato da empresa com a Prefeitura permite essa flexibilização".

O vereador destacou o parecer de quem utiliza os serviços hospitalares e que enfrentam dificuldades financeiras. "Trabalho na Santa Casa de Guaratinguetá ouvindo os pacientes que fazem o uso do SUS (Sistema Único de Saúde), seja no setor de oncologia ou hemodiálise, que frequentemente têm que estar no hospital pelo tratamento contínuo. Eles têm dificuldade de ter acesso à vaga para estacionar, e temos que levar em consideração muitos que não têm condições para arcar com todas as despesas", explicou Marcelo, ao enfatizar que o grupo de pacientes é prioritário no projeto de lei.

Entre as vias a serem beneficiadas no projetos estão rua Domingos Leme; rua Jacques Félix; rua Gastão Meireles; rua André Alckmin e praça Melvin Jones (próximas ao Hospital e Maternidade Frei Galvão); e rua Rangel Pestana; rua Quinze de Novembro; rua Paissandú e rua Marcílio Dias (próximas à Santa Casa de Misericórdia e UPA).

Foto: Fabiana Cugolo

Segundo o secretário de Mobilidade Urbana de Guaratinguetá, Marco Antônio de Oliveira, a pasta tem de aguardar a apresentação oficial das decisões.

Com a votação favorável à proposta, o Executivo tem agora um prazo de 15 dias para sancionar ou vetar o projeto. Atualmente, as vagas que compõem a Zona Verde (próximas aos hospitais) do estacionamento rotativo têm o valor para automóveis de R$ 0,50 para trinta minutos de permanência e R$ 1 para uma hora, o que corresponde à metade dos valores da Zona Azul.

Funcionário do serviço de estacionamento rotativo, em frente à Santa Casa; isenção para o Zona Verde

Guaratinguetá é contemplada com assintura de programa esportivo estadual Areninhas

Da Redação
Guaratinguetá

O projeto Areninhas, criado em 2020 pela secretaria de Esporte do Estado de São Paulo, foi anunciado em Guaratinguetá. O programa foi idealizado devido à demanda por espaços para atividades esportivas. O Areninhas abre espaço para atividades, com foco em modalidades coletivas, com estrutura para prática diurna e noturna, com contrapartida de área cedida pelas prefeituras.

O espaço em Guaratinguetá contará com um campo de futebol society e quadra de basquete 3x3, com iluminação led, que permite atividades noturnas, além de arquibancadas. A Prefeitura ficará responsável também por ceder, além da área (de 1.095 metros quadrados), a rede de água e energia.

O contato para garantir a presença da iniciativa na cidade contou com ação da secretaria de Esportes de Guaratinguetá, os vereadores Marcelo da Santa Casa (PSD), Rosa Filippo (PSD) e Orville Teixeira (PSD), com o auxílio do deputado federal Marco Bertaiolli (PSD), que destinou emenda no valor de R$ 350 mil para o projeto. O local para a implantação ainda não foi divulgado.

Foto: Reprodução GESP

Estrutura do projeto "Areninhas", que será implantado em Guaratinguetá

Aparecida registra seis óbitos em junho e UTI com 100%

UTI continua lotada desde do começo do ano, com mais da metade do números de mortes por Covid-19 registrados no mês anterior

Marcelo Augusto dos Santos
Aparecida

Com seis óbitos nos nove primeiros dias de junho, a Santa Casa de Misericórdia de Aparecida segue desde do começo do ano com 100% dos leitos da UTI (Unidade de Tratamento Intensivo) ocupados para o tratamento de pacientes com covid-19. Além da própria Aparecida e a demanda de turistas aos finais de semana e datas religiosas, o hospital é referência no atendimento para as cidades de Potim e Roseira, disponibilizando dez leitos para UTI e trinta para enfermaria.

Durante os trinta dias do mês de abril, a doença vitimou 27 pessoas, tornando-se o mês com mais mortes desde do começo da pandemia do novo coronavírus. As perdas diminuíram para oito em maio, mas voltou a subir e atingiu mais da metade dos números registrados no mês anterior, o que deixou o hospital em alerta, segundo o administrador da Santa Casa, Frei Bartolomeu Schultz. "Neste ano de 2021, desde de janeiro nos mantivemos ocupação praticamente 100% de todos os leito (UTI). No cenário atual (terça-feira) ela está com 90%, pois temos uma vaga e 70% de ocupação de enfermaria", informou o administrador do hospital.

Ainda segundo Schultz, os pacientes que estão dando entrada na Santa Casa neste mês de junho estão bastante debilitados e as radiografias apresentam os pulmões comprometidos. "A gente tem percebido que as pessoas que tem vindo buscar atendimento, a maioria está precisando ficar internada, então isso nos preocupa sim, porque estamos entrando no inverno e já é comum termos várias doenças com sintomas gripais que podem ser de Covid também".

No último sábado, o Governo do Estado de São Paulo realizou o Dia D da vacinação contra a Covid-19 para as pessoas que ainda não receberam a segunda dose do imunizante. De acordo com a secretaria de Saúde de Aparecida, apenas quatro pessoas foram tomar a segunda dose e ainda há 36 pessoas. A pasta acredita que a baixa procura no Dia D reflete a questões como a morte de pessoas que deveriam receber a segunda dose, e o recebimento da imunização em outras cidades, não que as pessoas simplesmente estão deixando de completar o esquema vacinal contra a Covid-19. "Aqui em Aparecida a gente faz uma busca ativa das pessoas que não compareceram, e aí a gente faz um levantamento para saber o porquê ela não compareceu", explicou a secretária Simone Oliveira.

Ainda segundo a secretária, o governo municipal planeja realizar uma testagem em massa na cidade e aguarda a chegada de oitenta mil testes. "Nós ainda não iniciamos o nosso bloqueio de transmissão, mas ele está no calendário e pretendemos iniciar no máximo em 15 dias.

Em números – De acordo com o boletim epidemiológico divulgado nesta quinta-feira (10), Aparecida tem 3.033 casos confirmados, com 2.875 recuperados (95%), 57 pessoas em isolamento domiciliar e 93 óbitos. Entre os suspeitos, 78 pessoas com sintomas de síndrome gripal seguem em monitoramento nas residências e sete pacientes estão internados na Ala Covid da Santa Casa de Misericórdia.

A SANTA CASA DE LORENA

ALÉM DE AMPLIAR A CAPACIDADE DE LEITOS DE UTI (UNIDADE DE TERAPIA INTENSIVA) PARA A COVID-19, A SANTA CASA DE LORENA ENTREGOU UM NOVO ESPAÇO PARA TE ATENDER MELHOR.

VOCÊ CONTA AGORA COM UM CONVÊNIO PARA ESPECIALIDADES E EXAMES DE IMAGEM COMO RAIO-X, TOMOGRAFIA COMPUTADORIZADA E MAMOGRAFIAS.

SANTA CASA, O MAIOR HOSPITAL DE CONVÊNIOS DE LORENA!!! O MAIS COMPLETO PRONTO ATENDIMENTO DA REGIÃO!

Rua Dom Bosco, 562, Centro CEP 12.600-100 Lorena, SP
WWW.SANTACASALORENA.ORG.BR
TELEFONE: (12) 3159-3349
santacasadelorena santacasadelorena

Alinhar expectativas do seu filho com a realidade pode fazer mais por ele do que o seu SIM!

Ei, quantas foram as vezes que você omitiu do seu filho as privações financeiras necessárias para fechar o mês sem novos débitos? Quantas foram as vezes que apertou um pouco mais o orçamento para dar a ele aquele passeio, aquele brinquedo, aquele sorriso?

Tenho certeza que foi motivado por um genuíno senso de proteção, mas a boa intenção não invalida o impacto negativo de uma educação de bolha.

Uma criança precisa desenvolver recursos para lidar com a frustração e reconhecer aspectos que impossibilita a realização de suas vontades. Hoje você é a fonte que materializa seus desejos, mas quando essa criança crescer e precisar encontrar meios próprios para isso,

como lidará com os limites financeiros que a ela não foram apresentados?

Eu aqui te antecipo um possível cenário futuro de desajuste, de custos desalinhados com o orçamento, ou até mesmo de busca por meios escusos para acessar uma maior renda em menor tempo e esforço. E sim, esse desalinhamento se inicia no desconhecimento de realidades que você hoje pode estar omitindo. Sua criança precisa acessar a mesma realidade da casa, proteção excessiva desprepara!

Então na boa, permita que ela saiba quando as coisas não andam tão bem, não dar ao seu filho tudo que deseja não é fracassar em sua função, é torná-lo consciente e participativo de uma realidade da qual também faz parte!

Meu nome é **Márcia Freire**, sou psicóloga clínica formada há onze anos e minhas principais demandas de intervenção são comportamentos de oposição infantil e suporte materno. Atendo também outras demandas, dentre elas, demandas de inclusão. A partir desta data estarei por aqui trazendo temas de reflexão materna e dicas de manejo de comportamento infantil. Que o conteúdo te acrescente, mas que você o leia sempre alinhada ao que lhe é próprio, para que desse modo eu seja ferramenta de encontros, descobertas e reinvenção. Conte comigo!

Contatos:
(12) 99124-4834
instagram.com/mafreirepsi

Após transtornos no transporte público, São Sebastião assina contrato com nova empresa

Ônibus passam a circular na cidade a partir deste fim de semana e promete solucionar problemática do serviço nas ruas da cidade

Fotos: Fabiana Cugolo

Prefeito Marcus Soliva participa de evento que marcou andamento da construção de nova sede do Santuário Frei Galvão, foco no pós-pandemia

Bruna Silva
São Sebastião

Após uma série de problemas com a antiga empresa de transportes, a Prefeitura de São Sebastião assinou, nesta quinta-feira (10), o contrato com uma nova responsável pelo serviço no coletivo, a "SOU São Sebastião". Pelo contrato emergencial com a empresa Sancetur (Santa Cecília Turismo Ltda), a "SOU Sebastião" passa a vigorar nesta sexta-feira, data em que os ônibus passam a circular no município.

A vencedora do processo de licitação substitui a "Ecobus" que foi apontada, anteriormente, pelo prefeito Felipe Augusto (PSDB), de ter tido dois ônibus apreendidos após ação de busca e apreensão movida pelo Volkswagen.

O contrato prevê prestação de serviço com quarenta veículos e deverão dar preferência a contratação ex-trabalhadores da "Ecobus" por meio do PAT (Posto de Atendimento Ao Trabalhador). Otimista, o prefeito garantiu, durante a assinatura junto aos representantes da empresa e do sindicato da categoria, que a única mudança é que "o transporte vai melhorar muito".

A partir da próxima segunda-feira (14), um guichê de atendimento será disponibilizado aos usuários do "Bus Card", cartão com as tarifas creditadas, para a retirada de um extrato sobre o saldo. Durante o período de transição entre as empresas, as passagens deverão ser pagas exclusivamente em dinheiro.

Após vencer a licitação, a "Sancetur" deve prestar o serviço emergencialmente pelo período de até seis meses. Com o término do prazo, a cidade deverá efetuar um novo processo licitatório para definir a empresa que será pelo transporte posteriormente.

ATOS CLASSIFICADOS

LORENA 3152-2148 | GUARÁ 3152-2148 | PINDA 3152-2148

EMPREGOS

Pinda: presto serviço de digitação. F: 99600-3571

Pinda: presto serviço de eletricista. F: 98887-6818

Pinda: faço imposto de renda. F: 99775-6073

Pindamonhangaba: Mesa/bancada para cozinha ou área gourmet. Feita sob encomenda, em marcenaria conceituada. Ótimo material e acabamento. Resistente. Largura 75cm comprimento 150cm altura79cm. Valor: R$ 650,00. Telefone: (21) 98377-3095

Ubatuba: Sou representante independente da Omnilife. Empresa Mexicana, no Brasil que atua no ramo de Nutrição com tecnologia micelização. A absorção dos nutriente é de 99%. Alimenta as células no tempo de 5 a 10 minutos. Valor: R$ 160,00. Telefone: (24) 99327-8597

Guaratinguetá: Projetos de interiores e aprovações em geral. Desenvolvimentos de estudos, Anteprojetos e projetos completos de edificações para aprovações em órgãos públicos e regularizações. Projetos elaborados com a intenção de unir estética e funcionalidade de acordo com os requisitos necessários para cada ambiente. Telefone: (12) 98202-9918

Ubatuba: Pet Sitter em domicílio! Cuidadora de animais em domicílio, se você vai se ausentar e não tem onde deixar seu bichinho, não se preocupe mais. Eu tomo conta dele com todo carinho no aconchego do seu lar. Telefone: (12) 99745-8751

Caraguatatuba: Tenho larga experiência em instalação e manutenção de aquecimento solar para banho e piscina! Estudo propostas! Telefone: (19) 99725-7408

Lorena: Banho e tosa Onze Cães. Produtos de qualidade e toda atenção que seu amiguinho merece. Agende sua hora. Telefone: 3153-2159

Pindamonhangaba: Eletricista Residencial! 50.00 a visita. Serviços de instalação e manutenção elétrica para combinar no local o valor do serviço. Telefone: (12) 99126-0393

Guaratinguetá: Atendimento domiciliar em Psicologia. Residências, clínicas de recuperação, casas de repouso, hospitais, escolas e empresas. Avaliações, laudos, atendimentos, acompanhamentos. Telefone: (12) 99187-4100

Cruzeiro: Assistência e consultoria em departamento pessoal! Você que é empresário e está precisando de orientação para contratar funcionários e gerenciar toda parte de rotinas, entre em contato conosco Valores a partir de 49.90. Telefone: (12) 98299-2723

Pindamonhangaba: Manutenção especializada em geladeira e máquina de lavar! Trabalhamos com diversas macas. Todas as peças utilizadas são originais! Telefone: (12) 3105-6481

Caraguatatuba: Localização de vazamentos, com equipamentos eletrônicos de alta precisão, atendimento, 24 horas, atendemos todo o litoral norte. Telefone: (12) 98145-8783

Guaratinguetá: Aulas particulares de informática para concursos públicos e aprendizagem individual para todas as idades. Aprenda tudo sobre o Sistema Operacional Windows, Pacote MS Office, LibreOffice, Segurança do Sistema, Internet e muito mais! Atendimento a domicilio. Telefone: (12) 99187-8420

Pindamonhangaba: Conserto de computadores, impressoras e celulares de todas as marcar. Mais informações, faça o contato! Telefone: (12) 99218-9096

São Sebastião: Vendo lancha proline 19' Yamaha 60hp, navegando com carreta coletes e documentada. Pronta para navegar! Valor: R$ 16.000,00. Telefone: (12) 98143-2394

Aparecida: Aulas particulares de Yoga. Quero disponibilizar meu serviço para quem tirar interesse. Morei na Índia e sou formado em Yoga. 30.00 a hora! Telefone: (12) 99156-9767

Guaratinguetá: Desentupidora Jr serviços. Desentupidora de pias, desentupidora de ralos, desentupidora de lavatórios, desentupidora de vasos sanitários, desentupidora caixa de expeção. Valor R$ 30,00. Telefone: (12) 98246-8191

Pindamonhangaba: Limpando de tudo! Trabalho com limpezas de casas, escritórios e restaurantes. Lavo e passo roupas. Trabalho de manhã, tarde e noite. Feriados e finais de semana! Faça seu orçamento. Telefone: (12) 99113-7008

São Sebastião: Senhora de 55 anos, busca oportunidade como cuidadora infantil. Tenho disponibilidade para dormir e viajar, nível médio e conhecimento de informática. Valor: R$ 2.000,00. Telefone: (13) 99132-6239

Roseira: Venham conhecer nossos apliques TIC TAC, apliques loiro e franjas de alta qualidade. Entrega em todo o Brasil. Valor: R$ 80,00 Telefone: (12) 99200-7139

Pindamonhangaba: Ensino de instrumentos populares, conto gospel e popular, teoria musical, sem taxa de matrícula. Horários flexíveis. Valor: R$ 110,00. Telefone: 99181-5365

Arapeí: Curso de Capelania! CEVI - Curso de Capelania Evangelica Voluntária Interdenominacional. Levamos este curso até sua igreja ou venha fazer conosco: Telefones: (11) 98064-2473 ou (11) 2656-3073

Guaratinguetá: Antares cargas é uma empresa de entregas rápidas em áreas restritas a caminhões em SP e grande SP. Telefone: (11) 95143-4451

Pindamonhangaba: Fomos buscar na Europa a solução para a incrível sensação de água na boca quando se depara com um bom chocolate. Receita dos Alpes Suíços para o mais refinado paladar! O chocolate quente é cremoso com alto teor de cacau e de leite que prococa a sensação de um sabor incrível e único. Valor: R$ 19.99 200gr. Telefone: (12) 98311-3434

Cruzeiro: Assistência em notebook, computador. Restauração de dados. Instalação de impressoras, redes sem fio e cabeadas. Telefone: (61) 9355-3511

PREFEITURA DE LORENA
TERMO DE RATIFICAÇÃO DE INEXIGIBILIDADE DE LICITAÇÃO

O Prefeito RECONHECE E RATIFICA com fundamento no artigo 25 da Lei Federal 8.666/93, conforme disposição do Parecer exarado pela Procuradoria Municipal, considerando as justificativas constantes nos autos do presente processo, o ato de inexigibilidade de licitação e AUTORIZA a aquisição de Vale Transportes para os Servidores através das empresas:
Processo 176/2021
Empresa: ABC Transportes Coletivos Vale do Paraíba Ltda
CNPJ nº 45.176.864/0001-05
Processo 177/2021
Empresa: ABC Transportes Coletivos Vale do Paraíba Ltda
CNPJ nº 45.176.864/0001-05
Processo 178/2021
Empresa: ABC Transportes Coletivos Vale do Paraíba Ltda
CNPJ nº 45.176.864/0001-05
Processo 179/2021
Empresa: ABC Transportes Coletivos Vale do Paraíba Ltda
CNPJ nº 45.176.864/0001-05
Processo 180/2021
Empresa: J.S. Júnior Urbano Ltda
CNPJ nº 37.846.746/0001-20
Processo 181/2021
Empresa: J.S. Júnior Urbano Ltda
CNPJ nº 37.846.746/0001-20
Processo 182/2021
Empresa: J.S. Júnior Urbano Ltda
CNPJ nº 37.846.746/0001-20
Processo 183/2021
Empresa: Consórcio 123 "São José Passes" ME
CNPJ nº 10.295.212/0001-05
Processo 184/2021
Empresa: Empresa de Ônibus Pássaro Marron Ltda
CNPJ nº 61.563.557/0054-37
Processo 185/2021
Empresa: Empresa de Ônibus Pássaro Marron Ltda
CNPJ nº 61.563.557/0054-37
Processo 186/2021
Empresa: Rodoviário Oceano Ltda
CNPJ nº 07.811.161/0001-04
Data da assinatura: 08/06/2021
Prefeito Sylvio Ballerini

PREFEITURA DE SILVEIRAS
AVISO DE LICITAÇÃO

PROCESSO Nº 032/2021
CONVITE Nº 06/2021
OBJETO: Contratação de empresa especializada para execução de Obra no telhado do prédio da Secretaria Municipal da Educação situado à Rua Maestro João Batista Julião, nº 118, Centro – Silveiras/SP, conforme Memorial Descritivo, Planilha Orçamentária, Cronograma Físico-Financeiro e demais descrições constantes no Termo de Referência – ANEXO I. A entrega dos envelopes deverá ser protocolada até às 8h30 do dia 22/06/2021 no Setor de Protocolo da Prefeitura, situada a Praça Padre Antonio Pereira Azevedo, 52 – Centro – Silveiras. A abertura dos envelopes dar-se-á na mesma data às 9h30 na sala de reuniões da Prefeitura Municipal, no endereço supra. O EDITAL na íntegra à disposição dos interessados no sítio da Prefeitura Municipal no endereço www.silveiras.sp.gov.br, menu Portal da Transparência, item Licitações.
Silveiras, 11 de junho de 2021.
Guilherme Carvalho da Silva
Prefeito Municipal

NELSINHO AUTO PEÇAS
TRADIÇÃO EM AUTO PEÇAS
AV. Dr. Pedro Vicente de Azevedo, 125 Lorena SP 3152-1414 3152-1143

ELETRO JOEL 50 Anos
Assistência técnica autorizada
Black & Decker - Suggar - Salton - Walita - Arno - Taiff - Lorenzetti
Pr. Marechal Muller, 15 - Lorena - 3153 2186 - 3152 4908 - joelrjunior@uol.com.br

PREFEITURA DE SILVEIRAS
NOTIFICAÇÃO

A Prefeitura Municipal de Silveiras, NOTIFICA a empresa TREVISO TRANSPORTE E LOGÍSTICA EIRELI - EPP, inscrita no CNPJ sob o nº 31.957.387/0001-00, para que, querendo, apresente sua defesa no Processo Administrativo nº 22/2019 (Pregão Presencial nº 08/2019) - aplicação de penalidade - no prazo de 5 (cinco) dias úteis a contar desta publicação. Informa, outrossim, que os autos encontram-se à disposição no Setor Jurídico desta Prefeitura, situado na Praça Padre Antonio Pereira de Azevedo, nº 52 - Centro - Silveiras.
Silveiras, 10 de junho de 2021
Guilherme Carvalho da Silva
Prefeito Municipal

PREFEITGURA DE SILVEIRAS
EXTRATO DE TERMO ADITIVO

PROCESSO Nº 015/2020
CONVITE Nº 05/2020
CONTRATO Nº 23/2020
TERMO ADITIVO Nº 03
Contratante: Prefeitura Municipal de Silveiras/SP. Contratada: Carlos Pereira Araujo Construção ME. CNPJ nº 21.564.305/0001-04. Objeto: Contratação de empresa especializada para a execução de Obra de reforma no Campo de Futebol e Vestiários e da instalação de Iluminação do Campo, localizado no Bairro Bom Jesus, neste município. Aditamento: Alteração da vigência do contrato e a readequação do projeto com a supressão de valor do subitem 1.11 da Planilha Orçamentária – Elétrica. Valor da Supressão: R$ 721,49 (setecentos e vinte e um reais e quarenta e nove centavos). Novo Valor Contratual: R$ 225.001,62 (duzentos e vinte e cinco mil, um real e sessenta e dois centavos). Vigência: 29/10/2020 a 26/04/2021. Data da Assinatura: 23/10/2020.
Silveiras, 11 de junho de 2021.
Guilherme Carvalho da Silva
Prefeito Municipal

Com esgoto a céu aberto e alagamentos, Parque das Rodovias aguarda obras para esta semana

Parte da área ocupada ainda sem regularização espera por documentação do Estado; serviço paliativo deve contar com galerias de águas pluviais em trecho que enfrenta falta de saneamento básico

Rafaela Lourenço
Lorena

Após cerca de seis meses do início da regularização fundiária, moradores da área ocupada no Parque das Rodovias ainda vivem o mesmo drama: a falta de saneamento básico. Além do esgoto nas ruas, parte da população foi reivindicar um posicionamento do Município para o escoamento das águas pluviais. O prefeito prometeu obras paliativas com início nesta semana.

Apesar da entrega das trinta escrituras na primeira etapa da área regularizada pelo governo do Estado, por meio do programa Cidade Legal, famílias que moram da Rua 4 sofrem com a precariedade da infraestrutura. Buscando respostas, um grupo de moradoras se reuniu com o prefeito Sylvio Ballerini (PSDB), na última quarta-feira (9), para debater o lamaçal com o esgoto da via.

Situação que piorou com a pandemia, pois além da necessidade de higienização constante, famílias migraram para a vulnerabilidade com a alta do desemprego. É o caso da auxiliar de cozinha Eva Pereira, de 27 anos, que mora há poucos meses em um cômodo com seus dois filhos, um de dez e outro de apenas três anos. "Por causa dessa pandemia, a gente perdeu emprego, perdeu casa, perdeu tudo. Eu pagava meu aluguel, aí, como aqui era uma pessoa que morava e morreu, ficou abandonado. Eu não tinha pra onde ir. Entrei e estou aqui com os meus meninos. É muita humilhação que a gente passa", contou Eva, emocionada ao relembrar sua história. "A gente precisa de mais respeito, de mais amor e um ajudando o outro porque assim olha a situação! A gente só quer uma ajuda mesmo, porque está difícil".

A balconista Bruna Ferreira, 23 anos, é vizinha de Eva e, assim como a colega de bairro, tem dois filhos. Ela reforçou o relato sobre a dificuldade de saírem de suas casas principalmente em dias de chuva. "Estou com um bebezinho novo e não consigo passar com meu carrinho de bebê para a rua. Aí a Prefeitura vem e só joga entulho e a rua fica mais alta do que a casa, e quando chove a casa alaga".

Para o pedreiro Rodrigo Luiz de Oliveira, de 38 anos, que mora há sete nestas condições com sua esposa e quatro filhas, é um descaso com a população que já não aguenta receber apenas promessas. "Desse jeito não tem como 'nós viver' (sic). Infelizmente se fala muito de direitos humanos, mas ninguém tá vendo (sic) por nós. Me encontro revoltado com isso, porque nós temos direitos de um lugar limpo e agradável para morar", frisou.

Em reunião com os irmãos Ballerini (prefeito e vce) na Prefeitura, que também contou com a presença da secretária de Obras e Planejamento Urbano, Rosana Reis, o Executivo se prontificou a encaminhar uma equipe da Vigilância Sanitária para orientar, e se necessário, multar os moradores pela limpeza irregular das fossas e a construir uma galeria de águas pluviais com três bocas de lobo.

Fotos: Rafaela Lourenço

Reunião entre Sylvio Ballerini e moradoras de área ocupada; obras devem amenizar más condições do bairro

De acordo com Rosana, as tubulações prometidas para serem entregues na última sexta-feira (11) chegarão ao bairro na próxima segunda-feira (14) para o início das obras. O trabalho topográfico já foi realizado e a expectativa para conclusão das obras é de vinte dias. "Em primeiro lugar a gente tem que fazer as galerias de água pluvial que já está programada para começar, depois a gente vai resolver o problema do cascalho ou de alinhamento ou passar máquina na rua", explicou.

O anúncio trouxe esperança para a autônoma Paloma Silva, que segue otimista, mas também preparada para outra possível decepção. "A gente está tendo fé que vai dar tudo certo e a gente também gravou um vídeo, se caso não tiver nenhuma posição dele (prefeito), vamos postar pra todo mundo ver".

Sobre as regularizações do espaço de 55.061 m², Ballerini esteve na secretaria de Habitação, na última quinta-feira (10), entregando novos documentos solicitados pelo Estado.

Por nota, a pasta estadual afirmou que "as documentações dos núcleos "Parque Rodovias 1", "Parque Rodovias 2", "Parque Rodovias 3" estão protocoladas e sendo analisadas pelo Registro de Imóveis da Comarca de Lorena".

Caraguá antecipa vacinação e tenta ampliar público atendido contra a Covid

Sábado marca imunização para pessoas de 50 a 59 anos; profissionais da Educação também já podem receber dose

Fotos: Reprodução PMC

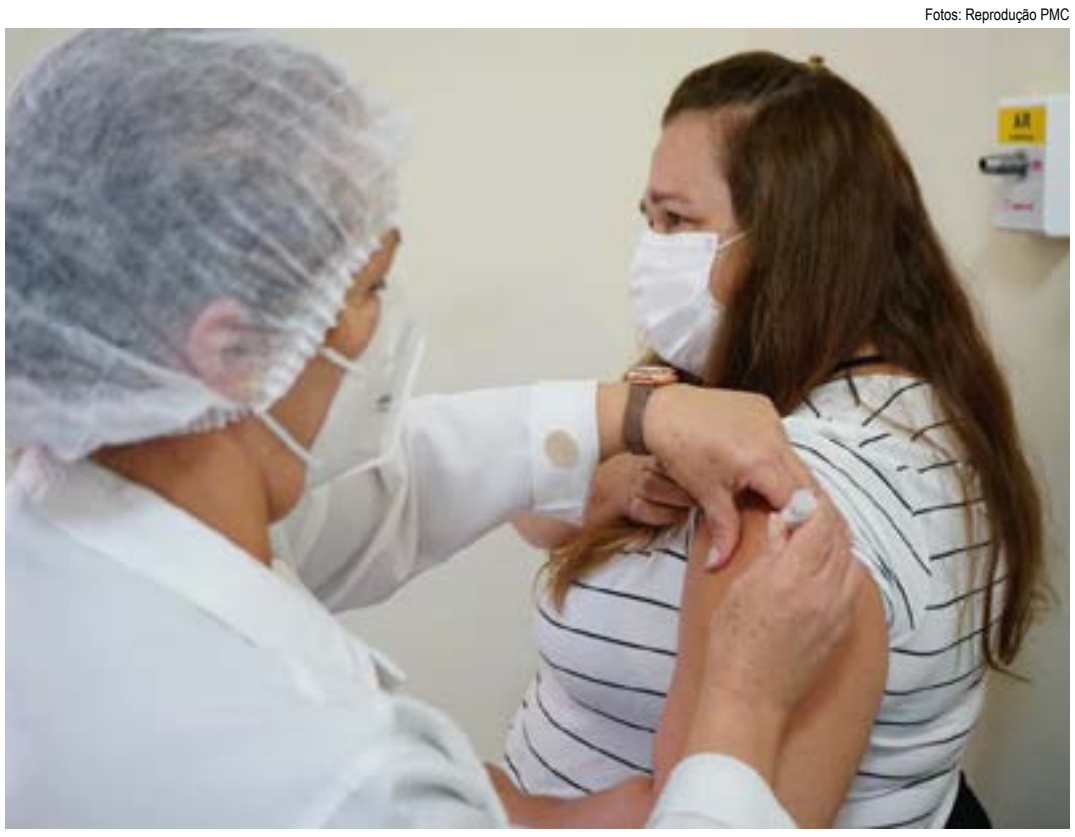

Vacinação contra a Covid-19 em Caraguatatuba; cidade amplia público atendido nesta sábado durante Dia D

Bruna Silva
Caraguatatuba

Na tentativa de ampliar a imunização da população em geral, Caraguatatuba promove hoje o "Dia D" para a campanha vacinal contra a Covid-19. Estarão autorizadas as aplicações em pessoas sem doenças pré-existentes com mais de cinquenta anos. Nesta fase da campanha são esperados também os profissionais de Educação das redes municipal, estadual e particular com mais de 45 anos. Os moradores com comorbidades, pessoas com deficiência (física, sensorial e intelectual) que recebem BPC (Benefício de Prestação Continuada), gestantes e puérperas com mais de 18 anos estão aptos para a imunização.

A ampliação da cobertura vacinal foi viabilizada devido ao reforço de doses que a cidade recebeu após queixas de defasagem ao Governo do Estado. Ao todo, serão 12 postos de aplicação, sendo uma escola exclusiva para o acolhimento de profissionais da Educação.

Segundo o Município, desde o início da vacinação a prioridade tem sido os idosos, e devido à ação, o número de incidência da doença e óbitos com pessoas com mais de sessenta anos foi reduzido. Devido a alta de casos em jovens e adultos, a cidade decidiu acelerar a faixa etária prevista pelo Estado.

Um levantamento feito pela secretaria municipal de Saúde aponta que, entre os últimos dois meses, o número de casos entre adultos até 59 anos foi maior. Em abril, de 1,8 mil casos, 70% deles representavam a faixa etária de 20 a 59 anos. Em maio, houve elevação para 76%, totalizando mais de 1,4 mil casos.

Para garantir que a vacinação ocorra de maneira tranquila, a população apta à imunização deve se cadastrar na plataforma "Vacina Caraguá". O indivíduo que não estiver inscrito deverá efetuar o cadastramento no momento, o que poderá gerar filas e lentidão no atendimento.

Isael proíbe realização de eventos até agosto em Pinda

Medida visa conter avanço dos casos de Covid-19; mais de 15 mil pessoas já foram infectadas com o vírus na cidade

Da Redação
Pindamonhangaba

Como tentativa de conter os casos de Covid-19, a Prefeitura de Pindamonhangaba anunciou, no início da noite desta sexta-feira (11), a proibição de eventos até o dia 31 de agosto. A ação visa minimizar impactos na rede de saúde do município.

As regras devem passar a valer a partir da próxima segunda-feira (14). Está proibida a realização de qualquer evento (casamentos, aniversários, buffets ou shows), música ao vivo em estabelecimentos e também a venda de bebidas alcóolicas após às 21h, ainda que em supermercados da cidade. O decreto também proíbe o funcionamento de estabelecimentos comerciais após às 21h.

A decisão foi anunciada no mesmo dia em que o município voltou a registrar ocupação dos leitos de UTI de 109%. Dados epidemiológicos apontam que 89 casos foram identificados somente nas últimas 24 horas. Mais de 3,6 mil moradores aguardam os resultados dos exames para a comprovação da doença.

Pessoas & Negócios

Loja nova em Lorena e já sendo destaque: **Magic Power Store**, loja de produtos geek e pop, muito interessantes e diferentes. Vale a pena conferir. Só falar com aa **Ifigenia** e **Salete**. Fica na Rua Dom Bosco, viu?

Se você quer fazer uma mudança de hábitos em sua vida, uma ótima opção é o **Espaço Herbalife da Estação**, da **Joice Santos**. Terá um atendimento diferenciado, muito gostoso e ainda ter um resultado maravilhoso!!

Se está precisando de um profissional para criar um cartão de visitas, criação de identidade visual, adesivos, banners, entre tantos outros produtos de propaganda? Procure pela **DM Comunicação Visual.** Vale conferir!

Hoje tem muita gente que gosta de uma cerveja artesanal, especial. Se procura por essa cerveja e quer fazer a diferença, procure pela **Cervejaria Interiorana®**. Tem em Lorena, Lavras e Cruzeiro. Anote um dos contatos: 12.997503155.

Que tal pedir uma pizza especial nesse fim de semana? A dica é a **Grano&Pomodoro Pizzaria**. Massa especial, com opções e sabores maravilhosos, de dar água na boca!! Funciona de quinta a sábado.

Assessórios femininos lindos, diferentes e do jeito que a gente gosta? Uma loja online é a opção. **Anchor Store.** Que tal conferir e escolher uma agora mesmo?

Quem não gosta de docinhos?? Tem um lugar bem delicioso para escolher doces e biscoitos artesanais. O nome **Pedacinho do Céu** é o lugar. Pode ser delivery ou retirada.

Dica da Semana: Já que estamos no Dia dos Namorados, onde devemos sempre lembrar do melhor dos sentimentos que é o amor, não deixe de presentear essa pessoa especial em sua vida com maravilhas do comércio local, e ainda, quem sabe, aproveitar um restaurante ou bar de sua cidade para brindar esse momento? Com cuidado e respeitando as normas de saúde é possível celebrar essa data!

SociAtos

Com Valéria Fortes

"... Eu te amo de alma para alma. E mais que as palavras, ainda que seja através delas que eu a defenda, quando digo que te amo mais que o silêncio dos momentos difíceis, quando o próprio amor vacila."

Maria Bethânia

Celebrar o amor, o carinho, a admiração.. Uma semana especial para comemorar esses sentimentos tão especiais!

#BrindeAoAmor

Valéria Fortes é graduada em direito, geografia, história e pedagogia. São 32 anos dedicados à Educação.

Sessentou! Quem? A doce e muito querida mestra **Angélica Troysi**, dona de um sorriso cativante e pessoa muito admirada. Parabéns, minha querida! Luz e bênção nesse novo ciclo!

Esse mulher é única, linda, maravilhosa e arrasa nos looks pessoais e de sua loja. **Bruna Motta** é o nome dessa pessoa especial! Você é demais!

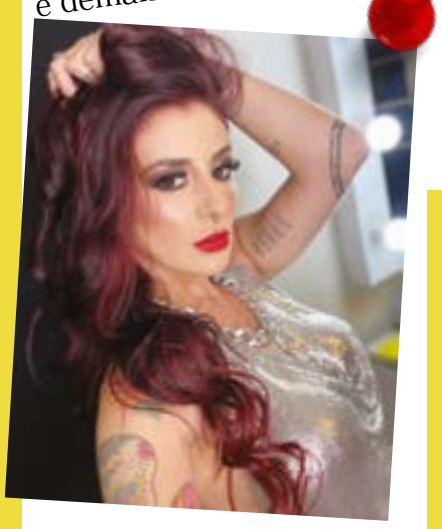

Hoje o brinde vai para a doce e amável **Kátia Suveges**. Que você continue espalhando simpatia, alegria e recebendo tudo em dobro! Parabéns para você!

É lindo demais ver o amor sendo selado numa bela união de duas pessoas tão queridas: **Priscila Garuti** e **Hélica Cristina**. Que emoção ver vocês felizes, brindando a vida e o amor. Tim tim!

Já são onze anos de uma linda união. **Ana Paula** e **Cláudio** comoraram Bodas de Aço com muitas lindas emoções, uma bela história de amor e companheirismo. Um abraço cheio de admiração!

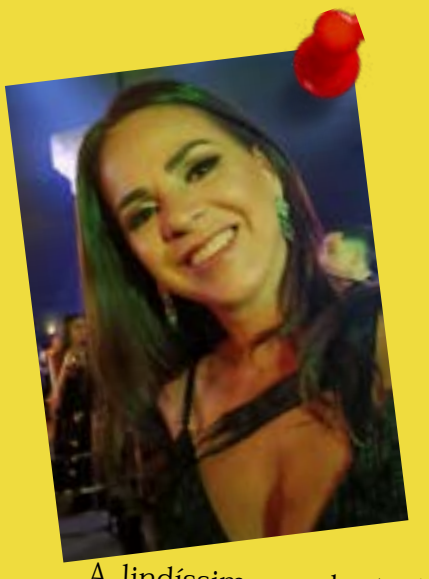

A lindíssima e adorável **Ana Luiza Reis Baptista** é altamente dinâmica e eficiente em tudo que faz. Além de uma dentista de excelência, é profissional de Educação Física trazendo para Lorena a modalidade **Kangoo Jumps**. A agenda está lotada! Arrasou, Ana!!

E o amor está no ar... Um dos casais mais lindos e apaixonados, lindos de se ver, é a **Anay Marques** e **Francisco Romeiro**. É muito carinho, admiração e parceria! Vocês são lindos!

Muitas comemorações para esse lindo casal. **Marici** e **Renato Duarte**, pais da lindíssima **Vitória**, são exemplos de amor, amizade, carinho e tudo mais de lindo! E **Renato**.. parabéns pelos 35 anos na Maxion Cruzeiro! Engenheiro de excelência e destaque!

Quem não conhece essa advogada brilhante, de voz firme em suas opiniões, posicionamentos e sendo doce ao mesmo tempo? **Tássia Leite**, um novo ciclo de vida espetacular para você!!

Quem fez um enorme sucesso essa semana foi a charmosa **Regina Vidal Martins** em seu ColorDay. Que maravilha, minha linda! Saber qual é a nossa cor pode mudar muito em nossas vidas! Revolucione sempre!

Nesse dia tão especial, venho deixar um abraço de admiração e carinho a esse casal tão querido: **Marília** e **José Afonso Fortes**. Aproveitando também para desejar um feliz aniversário ao **José Afonso**!! Paz, luz e saúde sempre! Um abraço!!

Quer mandar um recadinho ou fazer aquela homenagem especial?? Mande para nós, hoje mesmo!!

Anote aí ... **vafortes.atos@gmail.com**

#táComigo?