WWW.JORNALATOS.NET A SUA INFORMAÇÃO DIÁRIA

JORNAL ATOS

ANO 27 R$ 1,50 RMVALE, SÁBADO, 24 DE ABRIL DE 2021 N.º 3.775

Um adeus ao Miltinho do BC

A **Família Atos** se despediu hoje de um grande irmão. Milton Silva, o Miltinho, se foi hoje, após 66 anos de uma vida repleta de desafios, como o desenvolvimento do nosso programa diário **Atos no Rádio**, onde deixou sua marca com seu jeito sarcástico de falar sobre os bastidores da política, ao lado de Eder Billota.

Foram 14 anos de parceria no rádio, passando com o mesmo programa político pelas emissoras Cultura AM, Monumental AM, Super Rádio Piratininga AM, Interativa FM e Transamérica FM.

Contador, político, radialista, advogado e futebolista – não são poucas as facetas de Miltinho, mas as principais delas são as de amigo e pai. Helen, Alan e Wallace se despediram do pai nesta sexta-feira. Outra "filha" de Miltinho nasceu no **Atos no Rádio**, a coluna "Contagem Regressiva". Era com essa participação que ele trazia um resumo do panorama político regional, contando os meses, semanas, dias e até horas que o eleitor tinha para descobrir quem seria a melhor aposta para a próxima eleição. O "beliscão diário" lembrava o que poucos faziam e os que nada entregavam à população no poder público.

Vereador de três mandatos, Miltinho foi presidente da Câmara de Lorena e um dos cabeças do projeto que emancipou a cidade de Canas.

Longe do plenário, focou no trabalho como contador, e depois dos sessenta anos, iniciou a faculdade de Direito, em Cruzeiro, onde se formou no final de 2020, concretizando um sonho.

Amante do futebol, o "ex-são paulino", como gostava de dizer, se orgulhava dos filhos futebolistas e desafiava o sol nas tardes quentes do Joana D'Árc. No estúdio do **Jornal Atos** criticou, questionou, contrariou e alfinetou, sempre com uma risada gostosa e engraçada entre um comentário e outro.

Nesta sexta-feira, Miltinho se foi. Vítima do mesmo vírus que levou sua amada Irene, na última semana. Foi fazer parceria com outro amigo, nosso colunista Cataldi, que nos deixou em março. Parceria com tantas outras personalidades, que se foram nos últimos meses. Figuras que agora devem estar rindo ao lado do Miltinho do BC...

Justiça acata Seccold, afasta Celão em Guará

Operação "Overcharge" rastreia crime em contratos; decisão determina sequestro de R$ 801.723, por prejuízo aos cofres públicos

Fotos: Leandro Oliveira

Celão, que teve ordem de afastamento da Câmara nesta sexta-feira

Em nota divulgada na noite desta sexta-feira (23), o Seccold (Setor Especializado no Combate a Corrupção, Organização Criminosa e Lavagem de Dinheiro) da Seccional da Polícia Civil de Guaratinguetá revelou que o inquérito sobre a denúncia de crimes licitatórios, de corrupção passiva e ativa, falsidade ideológica e organização criminosa contra grupo que atuou na Câmara foi acatado pela Justiça. Um dos principais denunciados na operação "Overcharge", o vereador Marcelo Coutinho, o Celão (PSD), teve pedido para afastamento das atividades do Legislativo. Celão era o presidente da Casa no período investigado pela Seccold, que apurou por meio de documentos, testemunhos, imagens de gravação, dados extraídos de dispositivos eletrônicos, relatório técnico do Tribunal de Contas do Estado e confissão de um dos investigados. O relatório policial, realizado após denúncia do Ministério Público, aponta "...crimes graves, como, por exemplo, o recebimento de 'propina' (valores indevidos) pelo então presidente da Câmara, no valor de R$ 15 mil, pagos mensalmente por empresário favorecido em contratações por procedimentos ilegais de dispensa de licitação, mediante direcionamento, conluio de empresas, falsidades documentais e superfaturamento de preços de serviços... (trecho da nota)".

Pág. 3

Em encontro com Doria, Lorena apresenta projeto para implantar hospital regional

O prefeito Sylvio Ballerini (PSDB) entregou o projeto técnico do Hospital Regional ao governador João Doria (PSDB), na última terça-feira (20), em São Paulo. O documento aponta as vantagens técnicas que credenciam Lorena a sediar o aparelho público, um dos principais pontos do plano de governo do ainda candidato Ballerini, em 2020. O prefeito se reuniu com Doria no Palácio dos Bandeirantes, sede do governo paulista. Além do vice-governador, Rodrigo Garcia, e o secretário estadual de Desenvolvimento Regional, Marco Vinholi, o encontro contou com as presenças do subsecretário estadual de Relacionamento com os Municípios e ex-prefeito de Taubaté, Ortiz Júnior, e o assessor da secretaria de Desenvolvimento Regional, Ivan Lima.

Pág. 3

Fotos: Divulgação PML

Sylvio Ballerini, Doria e Beto Pereira durante apresentação de projeto

Aparecida tem queda de 90% de arrecadação em março

Pouco mais de um ano do início da pandemia do novo coronavírus, Aparecida enfrenta o pior momento de sua história. O município viu sua arrecadação de impostos cair 90% no mês de março e está com 80% da população desempregada, de acordo com o prefeito Luiz Carlos de Siqueira, o Piriquito (Podemos).

Os números foram informados pelo prefeito durante entrevista ao programa **Atos no Rádio**, na última segunda-feira (19), quando ele destacou que a situação é "calamitosa".

Pág. 3

Turismo investe até R$ 3 milhões para criar Trem dos Romeiros

O Circuito da Fé da RMVale (Região Metropolitana do Vale do Paraíba e Litoral Norte) terá mais uma atração turística, com o projeto do Trem dos Romeiros, que ligará São Paulo a Aparecida. Para o Estado, a proposta tem capacidade para alavancar a atividade turística de outros sete municípios da RMVale (Região Metropolitana do Vale do Paraíba e Litoral Norte): Cachoeira Paulista, Canas, Cunha, Guaratinguetá, Lorena, Piquete e Potim.

Pág. 4

Isael analisa a implantação de kit Covid e espera mais dez UTI's

Com ocupação acima de 100% da UTI (Unidade de Terapia Intensiva) para enfrentamento da Covid-19, o prefeito Isael Domingues (PL) visitou, na última semana, a cidade de Porto Feliz, que faz uso do kit Covid no protocolo de tratamento à doença. O Município prepara a entrega de mais dez leitos para amenizar a situação preocupante na estrutura de atendimento. A proposta era conhecer de perto as experiências no enfrentamento da pandemia. O prefeito chegou a mencionar que diante da guerra contra o vírus é preciso "usar todo o arsenal terapêutico possível". Porto Feliz conta com uma população estimada em cinquenta mil habitantes e tem registrado queda no índice de letalidade causada pelo vírus. O prefeito Antônio Cássio Prado (PTB) entregou a Isael o protocolo de manejo da hidroxicloroquina e azitromicina em pacientes sem critérios iniciais de internação.

Pág. 7

Fotos: Divulgação PMG

Material repassado para campanha pró-entidades em Guaratinguetá

Entidades de Guará recebem seis toneladas de alimentos

Após doar grande quantidade de alimentos à população de Aparecida no fim de março, a Ceagesp (Companhia de Entrepostos e Armazéns Gerais de São Paulo) encaminhou no último final de semana mais de seis toneladas a Guaratinguetá. Além de hospitais, os mantimentos foram encaminhados para 29 entidades assistenciais do município.

Pág. 5

ATOS E FATOS

Professor Márcio Meirelles

"O maior déficit de certos governos situa-se entre as orelhas de seus governantes"

Georg Stigler

A CPI DA VERDADE!

Finalmente, a CPI da Covid foi formada.

Evidente, que o Presidente fez de tudo e fará para "melar" a CPI de 370 mil brasileiros mortos!

O país poderia evitar esta desgraça?

É o que cabe a esta CPI demonstrar.

Quanto aos seus membros é o que temos disponíveis.

Infelizmente, no país, toda CPI é revestida de cunho político com dois objetivos: ressuscitar políticos do ostracismo – grande oportunidade para Renan Calheiros e Tasso Jereissati - ou lançar políticos desconhecidos já indiciados em alguma falcatrua e uma oportunidade para destruir o inimigo político, de forma sutil.

Momento de destruição de reputações.

Correios, que explodiu na CPI do "Mensalão", transforma em Ação Penal 470, percussor da Lava Jato da Petrobrás.

A CPI dos "anões do Orçamento".

E, finalmente, a CPI dos doleiros que virou o maior escândalo de corrupção que o mundo ocidental tomou conhecimento e criou o ícone do combate à corrupção: a Lava Jato.

A Comissão não pode decretar prisões ou buscas e apreensões de bens e documentos e nem poder para afastar um investigado do seu grupo durante a realização das investigações.

O caso da atual CPI, ora instaurada, visa apurar responsabilidade pelo caos e o desmando de uma ação exclusiva do Poder Executivo com claras omissões que levou o problema à Suprema Corte para definir ações constitucionais.

A falta de liderança do presidente Bolsonaro um fato inconteste

Sempre foi assim o objetivo das CPI´s.

Próprio de país sem maturidade política, pois a CPI é um instrumento de correção administrativa, apuração de inépcia de gestão, desmandos no aparelho estatal, atuando no controle da administração pública e na defesa dos interesses da coletividade.

No passado Comissões Parlamentares, como a do "sangue suga" em que 72 membros dos governos renunciaram aos seus cargos foram para casa tranquilamente e nada foi apurado e ninguém indiciado.

A renúncia do indiciado encerra a CPI.

Milhões de reais jogados no lixo, em corrupção no ministério da Saúde.

Para verificar a denúncia de irregularidade a CPI de poderes para investigar, - daí a blindagem política aos políticos em evidência, ouvir os indiciados no caso, - ex-ministros da Saúde -, testemunhas, pedir documentos e informações aos órgãos de Administração e tomar depoimentos de autoridades.

Neste período de democratização apenas três CPI´s lograram sucesso.

A do governo Collor, personalizado na figura do seu chefe de campanha, (P.C. Farias), Paulo Cesar Farias, que redundou no impeachment do ex-presidente Collor, que renunciou antes do término do processo.

A outra grande comissão a do

A falta de liderança do presidente Bolsonaro um fato inconteste.

Não soube coordenar politicamente esta pandemia buscando culpados quando não existia.

O Poder Legislativo também se omitiu diante de tanta desordem e o poder Judiciário a ditar regras de como os poderes deveriam agir.

A judicialização do processo democrático.

Pela gravidade do tema e o resultado que o país atingiu, sobre todos os aspectos, esta CPI não terá problemas para analisar o problema com profundidade diante de tantas provas nas quais o presidente Bolsonaro foi o grande protagonista.

Negou a ciência, a orientação de especialistas infectologistas, desenvolveu, por conta própria receitas preventivas colocando em risco a vidas das pessoas.

Autorizou a produção de remédios inofensivos na prevenção da pandemia e causadores de efeitos colaterais.

Com a caneta na mão, dificilmente se sairá bem desta situação, o que é o que mais deseja a oposição.

Esta CPI poderá se tornar muito útil à sociedade para rever o Plano Nacional de Imunização de um vírus altamente violento e mutante para um país de extensão territorial continental; ações preventivas e a formação de um Comitê de Crise Permanente, porque ele voltará como os maus políticos que permanecerão no cenário nacional.

EM ALTA

Guaratinguetá - Para amenizar os efeitos da crise impulsionada pela pandemia do coronavírus, a secretaria de Governo da Prefeitura planeja junto ao Sebrae e ACEG – Associação Comercial, o Recupera Guará. A finalidade é criar uma série de cursos de qualificação de mão de obra à classe trabalhadora, palestras e mecanismo em consultoria de créditos aos empresários, promover balcão de negócios envolvendo o poder público, empresas e indústrias. De acordo com João Vaz, secretário de Governo, o Recupera Guará deve acontecer no início do segundo semestre.

EM BAIXA

Saúde do Estado - A secretaria estadual de Saúde, que vem mantendo cerca de 400 pacientes da região do Médio Vale e Vale Histórico na fila de espera pelo tratamento de radioterapia. Há quase dois anos, o Estado abriu um processo de chamamento público para contratar uma empresa para realização destes procedimentos, mas até o momento não assinou a homologação do contrato com a vencedora. Pacientes da região que conseguem senha para as sessões de radioterapia têm de se deslocarem até Guarulhos, na Grande São Paulo, para conseguir dar andamento em seus tratamentos.

Política a conta-gotas...

Rato tomando conta...

...do queijo Tem gente em Lorena esperando para ver no que vai dar a 'ideia' do prefeito Sylvio Ballerini em colocar uma 'ratazana para tomar conta da queijolândia'.

Confronto presencial

Parece que o ex-vereador Antônio Marciano (aquele que disseram que matou o Locateli no grito) formou coro com Anderson Diogo no confronto político de Cruzeiro. Comenta-se que além do esculacho na gratuidade do Facebook, a dupla tem partido para o ataque de forma presencial. A torcida de muitos é que uma hora eles encontrem pela frente a turma dos comerciários de Charles Fernandes...

Destaque dos 100 dias

Em pouco mais de 100 dias de mandato, a Câmara de Piquete já demonstra a população que, com raras exceções, aliás, 'bem raras mesmo', o elenco de vereadores desta atual legislatura já se destaca como o mais promissor dos últimos anos, em resposta ao atendimento dos moradores e apoio ao desenvolvimento da cidade em suas potencialidades. Observaram que se depender do Legislativo, o Executivo vai poder acelerar o crescimento do município que vai encontrar votos favoráveis no plenário...

Piscina 'cheia ou furada'?

Correu pelos corredores de Câmara de Cachoeira que o vereador Léo Fênix (PL), no afã de salvar a pele dos colegas Maximiano e Felipe Piscina da expulsão do Democratas – por conta do escândalo que fizeram com o médico na Santa Casa, esteve em São Paulo, no diretório do partido, para tentar reverter a punição em apenas 60 dias de afastamento. Disseram que sua missão é evitar a cassação do mandato da dupla. Ah! Falaram que já tem propo$ta para sugestão de voto no pedaço...

Hospital ou verba?

O prefeito de Lorena, Sylvio Ballerini, cumpriu agenda na última terça-feira com o vice-governador de Estado, Rodrigo Garcia. Em pauta, assuntos ligados à habitação e ao disputado Hospital Regional. Munido de um estudo técnico de viabilidade – made-in-Mafu, Sylvinho foi mais longe, propôs a antecipação das especialidades que o Regional atenderia e os recursos, uma vez que uma eventual construção deste hospital estaria descartada para os próximos anos...

Sylvio Ballerini

Olha quem chegou...

...de repente!!! A princípio, Sylvio Ballerini e sua comitiva estavam programados para audiência apenas com o vice-governador, mas segundo os ventos palacianos, quando Doria percebeu a movimentação de muitos prefeitos em seu território, adivinha: ele resolveu entrar em cena para sair na foto com os supostos cabos eleitorais de 2022. Como diz o ditado: "bobo é ovo que não para em pé..."!

Credenciamento

A 'choradeira' do prefeito Luiz Carlos de Siqueira – o Piriquito, pela falta de recursos e necessidades da população de Aparecida neste período de pandemia, foi tão convincente que comoveu até o presidente da República, que respondeu com a doação de toneladas de alimentos ao ponto de ter que repartir com as cidades vizinhas para não perder. Junto as doações, não faltaram também propostas partidárias e de candidaturas porque seria a primeira vez que alguém conseguiria mandato na Câmara Federal às custas do choro...

Conexão direta

Circula pelos corredores da política de Pinda que o trânsito livre que os vereadores vêm tendo com o gabinete de Isael Domingues acabou com o discurso dos três oposicionistas de que o prefeito não atende a Câmara. Em conexão direta com os parlamentares Gilson Nagrin, Pastor Marcos, Regininha, Felipe Guimaraes, Rogerio Ramos, Julinho Car, Renato Cebola e José Carlos – o Cal, o prefeito Isael recebe praticamente 'sem bater na porta'.

Fogo contrário

O prefeito Marcus Soliva resolveu antecipar a Câmara, ou melhor, o 'G5 e meio' e agendou para o início de maio a participação da diretoria executiva da Codesg – Companhia de Desenvolvimento de Guaratinguetá, para prestar contas aos vereadores em plenário. Uma vez que a 'mentoria' do gabinete percebeu a ameaça velada numa eventual abertura de CEI, por que não promover a estratégia de 'fogo contrário'? Disseram que os governistas já estão em campo para amenizar qualquer iniciativa contrária da oposição. Ah! O pessoal da praça está querendo saber se a prestação de contas será remota ou presencial...

Marcus Soliva

Desafio à física

Se na lei da física "dois corpos não podem ocupar o mesmo espaço", imaginem em Cruzeiro onde a política identifica 'três corpos querendo ocupar a mesma cadeira', a do prefeito Thales Gabriel? É como tentar dividir a herança com o corpo ainda no velório. Vamos aos fatos: a oposição, que no momento está mais fora 'que alça de bule', mas busca um meio de entrar; boa parte da equipe da própria administração especulando sobre o sucessor para 'garantir a $obrevivência' e os prefeituráveis do governo com o 'olho gordo' em cima do vice...

Missão possível

Circula entre os bem informados do Vale que o PSD tem pressionado o prefeito Thales Gabriel para ser o candidato a deputado estadual do partido pela região. Comenta-se que em pesquisa recente, Gabriel foi um dos mais mencionados nas consultas espontâneas entre a população e indicado por muitos prefeitos. Num estudo de viabilidade estratégica em Cruzeiro, o município continuaria em expansão, sob o comando do vice Paulo Scamilla, enquanto Thales puxaria os interesses locais junto ao governo diretamente da Assembleia Legislativa. Só falta combinar com os eleitores. Com a palavra, o próprio, Thales Gabriel!!!

Thales Gabriel

Perguntar não ofende

Em ritmo de pré-campanha, o ex-vereador Rafael Goffi vem para passarela eleitoral de Pinda com candidatura própria a deputado ou com a bandeira de Ortiz Junior?

Tropeçando no salto

A especulação política de Lorena acredita que tem vereador de primeiro mandato precisando baixar a bola nos discursos, no 'puxa-saquismo', nas médias baratas e principalmente no populismo. É bom lembrar o ditado antigo e certo que "quem muito fala, dá bom dia a cavalo", principalmente quando pretende ser candidato a prefeito...

Mensagem cifrada

E por falar em especulação política em Lorena, parece que o volumoso que comanda o 'pessoal de branco' em frente à 'praça de cima', já está tendo de se 'virar nos trinta' para não perder o comando local, porque em frente à praça de baixo', é persona non grata...

100 dias de mandato

ATOS NO RÁDIO

O Atos no Rádio promoveu esta semana mais uma série de entrevistas com prefeitos da região em razão dos primeiros 100 dias de governo. Saúde, educação, pandemia e desafios.

Piriquito

"...Aparecida é depositária da fé católica e 90% da população ficou sem trabalho; nosso clamor chegou ao presidente..."

Isael Domingues

"investimos em saúde e estamos cuidado das pessoas, Pinda não parou suas obras e a zeladoria"

Guilherme Carvalho

"o equilíbrio financeiro de Silveiras foi o antídoto contra os efeitos mais graves da pandemia..."

Alinhando 2022

Antonio Mineiro e Regis Yasumura em um encotro mais que casual no politizado cafezinho do Atos

O vice prefeito de Guará, Regis Yasumura (PL), aposta de boa parcela dos eleitores locais para Assembleia Legislativa, tem buscado diálogo com lideranças de várias cidades da região. Na última semana ele conversou com o prefeito de Cachoeira Paulista, Antônio Mineiro, para alinharem alguns planos e parcerias para atendimento aos moradores na área de fisioterapia e ações junto aos deputados que apoiam a pré-candidatura de Regis em 2022.

Expediente

Jornal Atos
CNPJ 00.159.914/0001-08
Registro Civil: Cartório de Registros e Anexos - Guaratinguetá nº 9 - Fl 25 - Lv B-1
Oficial de Reg. de Tit. e Doc. Civil de Pessoas Jurídicas de Lorena - SP nº 27 Prot. Of. A-1, Lv. B-1, Fl. 29
www.jornalatos.net / e-mail.: atosdiario@gmail.com

EDITOR: EDER BILLOTA
Escritório Adm.: R. Mal. Deodoro de Fonseca, 173 - CEP.: 12401-010
Tel.: (12)3522-9571- Pindamonhangaba
Escritório Logistica.: R.Dr. Carlos Santos, 83 CEP.: 12505-010/ Tel. (12) 3133-3257 Guaratinguetá
Central de Redação e Gráfica: Estrada Santa Teresinha, 301 - CEP.: 12.608-100 - Lorena-SP
Tels.: (12) 3301-5005/3152-2148

Representante em São Paulo-SP: Revesp Representações - Tel.: (11) 5051-4811
Circulação: Aparecida - Cachoeira Paulista - Canas - Cruzeiro - Cunha
Guaratinguetá - Lorena - Pindamonhangaba - Potim - Roseira e Cidade do Vale Histórico

IMPRESSÃO: BILLOTA JORNAIS LTDA - ME
CNPJ: 06.304.064/0001-62 / INSCRIÇÃO ESTADUAL: 420.128.993-114
Oficial de Reg. de Tit. e Doc. e Civil de Pessoas Jurídicas de Lorena - SP nº 29 Prot. Of. A-1 Lv. B-1, Fl.

Justiça acata relatório da Seccold, afasta Celão e proíbe denunciados na Câmara

Operação "Overcharge" rastreia crime em contratos da última legislatura; decisão judicial determina sequestro de R$ 801.723, em valores relativos a análise de prejuízo aos cofres públicos

Da Redação
Guaratinguetá

Fotos: Leandro Oliveira

O vereador Marcelo Coutinho, o Celão, que teve ordem de afastamento da Câmara nesta sexta-feira

Em nota divulgada na noite desta sexta-feira (23), o Seccold (Setor Especializado no Combate a Corrupção, Organização Criminosa e Lavagem de Dinheiro) da Seccional da Polícia Civil de Guaratinguetá revelou que o inquérito sobre a denúncia de crimes licitatórios, de corrupção passiva e ativa, falsidade ideológica e organização criminosa contra grupo que atuou na Câmara Municipal foi acatado pela Justiça. Um dos principais denunciados na operação batizada "Overcharge", o vereador Marcelo Coutinho, o Celão (PSD), teve pedido para afastamento das atividades do Legislativo.

Celão era o presidente da Casa no período investigado pela Seccold, que apurou por meio de documentos, testemunhos, imagens de gravação, dados extraídos de dispositivos eletrônicos, relatório técnico do Tribunal de Contas do Estado de São Paulo e confissão de um dos investigados. O relatório policial, realizado após denúncia do Ministério Público, aponta "...crimes graves, como, por exemplo, o recebimento de 'propina' (valores indevidos) pelo então presidente da Câmara de Guaratinguetá, no valor de R$ 15 mil, pagos mensalmente por empresário favorecido em contratações por procedimentos ilegais de dispensa de licitação, mediante direcionamento, conluio de empresas, falsidades documentais e superfaturamento de preços de serviços... (trecho da nota)".

O documento foi recebido pelo Poder Judiciário na última quinta-feira (22). A decisão judicial, ainda segundo texto da Seccold, determinou o "... levantamento do sigilo dos autos principais, tornando-o público". A Justiça acatou a representação formulada pela investigação para decretar o afastamento do ex-presidente da Câmara, que exerce mandato de vereador após reeleição em novembro de 2020, com 1.624 votos. Celão foi o terceiro candidato mais votado, atrás apenas de Dani Dias e Márcio Almeida, ambos do PSC.

A decisão judicial determinou também o afastamento de outros seis servidores da Câmara e a proibição dos denunciados de acessarem as dependências da Casa. Outra medida foi o sequestro de bens, em R$ 801.723, valor estimado e atualizado do prejuízo aos cofres do Legislativo, efetivado pelo esquema investigado.

Em novembro, a Overcharge já havia levado à prisão de dois investigados e rastreado documentações em seis endereços pela cidade, entre eles, a própria Câmara de Guaratinguetá.

Em encontro com João Doria, Lorena apresenta projeto para implantação de hospital regional

Ballerini detalha proposta para ampliar estrutura; Cruzeiro também busca apoio para sediar unidade

Lucas Barbosa
Lorena

Fotos: Divulgação PML

Sylvio Ballerini, Doria e Beto Pereira durante apresentação de projeto

Dando continuidade à busca pela implantação de um hospital regional em Lorena, o prefeito Sylvio Ballerini (PSDB) entregou um projeto técnico ao governador João Doria (PSDB), na última terça-feira (20), em São Paulo. Além da necessidade, o documento aponta as vantagens técnicas que credenciam Lorena a sediar o aparelho público, um dos principais pontos do plano de governo do ainda candidato Ballerini, em 2020.

Acompanhado por parte de seu secretariado e do vereador Beto Pereira (DEM), o prefeito se reuniu com Doria no Palácio dos Bandeirantes, sede do governo paulista. Além do vice-governador, Rodrigo Garcia, e o secretário estadual de Desenvolvimento Regional, Marco Vinholi, o encontro contou também com as presenças do subsecretário estadual de Relacionamento com os Municípios e ex-prefeito de Taubaté, Ortiz Júnior, e o assessor da secretaria de Desenvolvimento Regional, Ivan Lima.

Elaborado pelo enfermeiro de Saúde Mental da Prefeitura de Lorena e ex-vereador Valdemir Vieira, o Mafu, mestre em Ciências da Saúde, o estudo técnico apresenta diversos argumentos para que a cidade seja escolhida para abrigar um hospital regional. Entre eles, se destaca o fato de que Lorena já é referência para o atendimento de uma alta demanda de pacientes de outras 17 cidades da RMVale (Região Metropolitana do Vale do Paraíba e Litoral Norte), além da estratégica posição geográfica da cidade, que conta com acessos à rodovia Presidente Dutra e estradas intermunicipais que facilitariam o atendimento aos quase quinhentos mil moradores das sub-regiões do Circuito da Fé e Vale Histórico.

Outra justificativa apontada pelo estudo é que Lorena possui uma consolidada estrutura de Saúde, já que abriga o AME (Ambulatório Médico de Especialidades) e o CER (Centro de Especialidades em Reabilitação).

Após a entrega do documento à Doria, a Prefeitura de Lorena aguarda uma análise e convocação para uma nova reunião.

Durante entrevista ao programa **Atos no Rádio**, no último dia 13, Ballerini destacou que já participou de pelo menos cinco encontros com representantes estaduais sobre o tema, alguns antes mesmo de ser eleito prefeito, quando ressaltou a necessidade da instalação de um hospital regional. Apesar de não citar os nomes das cidades, o chefe do Executivo afirmou que recebeu recentemente o apoio de oito Câmaras da região para a escolha de Lorena como sede de uma possível unidade.

Na ocasião, o prefeito destacou que não encara como uma disputa a busca de Cruzeiro por também abrigar o hospital, já que independentemente da escolha do local, a implementação resultaria numa importante melhoria para a população de toda a região.

Há mais cinco anos mantendo tratativas com o Estado, na tentativa de Cruzeiro receber um hospital regional, o prefeito Thales Gabriel Fonseca (PSD) participou de uma reunião virtual, em 17 de março, com autoridades estaduais sobre o tema. O encontro contou também com as participações dos prefeitos de Arapeí, Areias, Bananal, Lavrinhas, São José do Barreiro, Silveiras e Queluz, cidades que apoiam que Cruzeiro sedie o aparelho público. Em 22 de fevereiro, Fonseca já havia se reunido com o secretário estadual de Saúde, Jean Gorinchteyn, discutindo o tema em São Paulo.

Assim como Lorena, Cruzeiro aguarda também a análise do pedido e o agendamento de uma nova reunião com o Estado.

Além de São José dos Campos, apenas Taubaté e Caraguatatuba contam com hospitais regionais na RMVale. A construção da unidade na cidade litorânea, iniciada em 25 de julho de 2016 e com previsão inicial de entrega de até dois anos, foi marcada pelo atraso em sua conclusão. A data de inauguração da unidade foi remarcada por três vezes pelo Estado até o início de 2020.

Em 30 de março do ano passado, início da pandemia, Doria autorizou a abertura do hospital em Caraguatatuba para o atendimento de vítimas da doença. Atualmente, oferece também à população do Litoral Norte exames e cirurgias de alta complexidade.

Estado – A reportagem do **Jornal Atos** solicitou à secretaria estadual de Saúde informações sobre o andamento das análises dos pedidos feitos pelas prefeituras de Cruzeiro e Lorena para a implantação dos hospitais.

Apesar de preferir não dar detalhes sobre a situação das solicitações, a pasta informou, em nota oficial, que é de praxe do Governo do Estado realizar reuniões com os gestores municipais para acompanhamento, análise e definições técnicas de ações regionais.

O documento afirma que a secretaria de Saúde se mantém à disposição para o diálogo e levantamentos municipais, principalmente em estratégias de controle e combate à pandemia que, neste momento, segue como eixo prioritário de atuação. A pasta enfatizou que "toda medida de caráter regional é definida conjuntamente, e informada oportunamente com total transparência (trecho do documento)".

Aparecida tem queda de 90% de arrecadação de impostos em março

Com dependência do turismo, cidade é a mais afetada pela pandemia na região, com 80% da população sem fonte de renda

Marcelo Augusto dos Santos
Aparecida

Pouco mais de um ano do início da pandemia do novo coronavírus, Aparecida enfrenta o pior momento de sua história. O município viu sua arrecadação de impostos cair 90% no mês de março e está com 80% da população desempregada, de acordo com o prefeito Luiz Carlos de Siqueira, o Piriquito (Podemos).

Os números foram informados pelo prefeito durante entrevista ao programa Atos no Rádio, na última segunda-feira (19), quando ele destacou que a situação é "calamitosa". De acordo com os dados da secretaria da Fazenda, em 2019 a arrecadação de IPTU (Imposto Predial e Territorial Urbano) superou os R$ 7 milhões, mas caiu para R$ 5 milhões em 2020. A expectativa para esse ano, ainda segundo a pasta, era de R$ 7,5 milhões, mas nem 10% desse valor foi arrecadado até o momento.

Outra queda registrada foi no ITBI (Impostos de Transmissão de Bens Imóveis), que em 2019 foi de R$ 642 mil e agora está em R$ 288 mil, aproximadamente.

Com a redução, Piriquito destacou que o problema deve se agravar, já que os custos de atendimento e do serviço público na Prefeitura não caem. "A minha previsão do IPTU, que se encerra no dia 29, de 100% arrecadação de receitas, eu recebi 10%. Meus alvarás de funcionamento, que também tinha uma previsão de 100% de arrecadação, recebi 8%(...) Com pandemia ou sem pandemia o custo da máquina é o mesmo", justificou o prefeito.

Ainda segundo o chefe do Executivo, o Município precisa abrir a economia. "Nós ficamos oitos meses fechados e depois ficamos no 'abre e fecha'. A situação da minha cidade é muito grave, por mais que eu tenha me esforçado, a situação hoje da cidade é grave".

Questionado se a Prefeitura procurou orientação do TCE (Tribunal de Contas do Estado de São Paulo) em virtude da situação, o prefeito garantiu que buscou o apoio. "Conversei por duas vezes com o Dr. Sérgio Rossi, que é diretor geral do Tribunal de Contas, para que ele entenda que eu preciso ter um jogo de cintura também. Não posso manter as coisas para execução. Agora, se a sociedade está sem dinheiro para comer, como ela vai ter dinheiro para pagar os impostos?", completou.

Assistência – O Ministério da Cidadania lançou no dia 26 de março o projeto Brasil Fraterno, em Aparecida. A cidade foi a primeira na ação do programa, que beneficiou sete mil famílias com a doação de mais de trezentas toneladas de alimentos arrecadadas por meio da parceria entre Ministério da Cidadania, Programa Pátria Voluntária, Ceagesp (Companhia de Entrepostos e Armazéns Gerais de São Paulo) e empresários mobilizados pelo secretário nacional de Assuntos Fundiários do Ministério da Agricultura, Luiz Antônio Nabhan Garcia.

Turismo investe até R$ 3 milhões para Trem dos Romeiros na região

Proposta liga São Paulo a Aparecida, com foco na movimentação religiosa; locomotiva promete transportar até quinhentas pessoas em circuito que é aposta para o setor

Marcelo Augusto dos Santos
Aparecida

Fotos: Marcelo A dos Santos

Movimentação turística em Aparecida é foco do Trem do Romeiro anunciado pelo Governo do Estado

O Circuito da Fé da RMVale (Região Metropolitana do Vale do Paraíba e Litoral Norte) terá mais uma atração turística, com o projeto do Trem dos Romeiros, que ligará São Paulo a Aparecida. Para o Estado, a proposta tem capacidade para alavancar a atividade turística de outros sete municípios da RMVale (Região Metropolitana do Vale do Paraíba e Litoral Norte): Cachoeira Paulista, Canas, Cunha, Guaratinguetá, Lorena, Piquete e Potim.

O assunto foi debatido em uma reunião na última sexta-feira (16), de prefeitos e secretários de turismo da região com o chefe de Gabinete da Setur (secretaria Estadual de Turismo), Wagner Hanashiro.

De acordo com Márcia Filippo, ex–secretária de Turismo de Aparecida e atualmente presidente da Região Turística da Fé, em 2019, antes da pandemia de Covid-19, cerca de 16 milhões de turistas procuraram a região.

Levantamento realizado pelo Ciet (Centro de Inteligência da Economia do Turismo) aponta que 86,32% das pessoas que visitam Aparecida são motivados pelas atividades e características ligadas à religião.

A proposta é transformar o serviço referência no Brasil ao conectar um dos mais importantes polos turísticos com a maior cidade do país. Para isso, o investimento previsto para o Trem dos Romeiros é de R$ 3 milhões no prazo de um ano para as primeiras operações, com envolvimento de agentes e operadoras de turismo, da comunidade do entorno e da Região Turística do Vale do Paraíba.

Segundo o projeto, que ainda não tem uma data para o início de atividades, o trem sairá da Estação da Luz, na capital paulista, e viajará por 180 quilômetros até Aparecida, com expectativa para transportar até quinhentas pessoas por viagem e, aproximadamente, quatro mil passageiros por mês.

Inicialmente a partida da Luz será às 7h com chegada em Aparecida às 12h. A volta para São Paulo será às 17h. Outros municípios, considerados estratégicos para o turismo, devem receber outras paradas em novas fases do projeto.

Os valores dos bilhetes estão estimados entre R$120 a R$ 500, de acordo com diferentes categorias e acomodações.

Cachoeira Paulista formaliza adesão à Associação RT da Fé

Região Turística da Fé é composta por nove cidades da RMVale e aposta para alavancar investimento no setor

Thales Siqueira
Cachoeira Paulista

Fotos: Arquivo Atos

Comunidade Canção Nova; Cachoeira adere a Rota Turística da Fé

O prefeito de Cachoeira Paulista, Antônio Carlos Mineiro (MDB), formalizou na última quinta-feira (22) a adesão do município à Associação RT da Fé – Região Turística da Fé. A cidade passa a ter representatividade no turismo regional ao cumprir mais uma etapa estabelecida pelo Ministério do Turismo e secretaria Estadual de Turismo. Até o momento, apenas Cachoeira e Cunha já oficializaram a junção.

A Região Turística da Fé teve início em 2004, quando o Sebrae iniciou um projeto para fortalecimento do Circuito Turístico Religioso com as cidades de Aparecida, Guaratinguetá e Cachoeira Paulista. Em 2017, surge a necessidade de se trabalhar o Plano Regional de Turismo, e Canas, Cunha, Lorena, Piquete, Potim e Roseira se juntam às três cidades, iniciando a participação na elaboração do plano.

Na Associação, o município garante diversos benefícios, como apoio na construção do Plano Diretor de Turismo, pesquisa de demanda, inventários de equipamentos, serviços turísticos, infraestrutura de apoio ao turismo, criação do Comtur (Conselho Municipal de Turismo), entre outros.

"Tanto o Governo Federal quanto o Estadual trabalham na ótica do turismo regionalizado, por isso é fundamental essa integração para a promoção e progresso da nossa infraestrutura regional", frisou Mineiro.

Estiveram presentes no encontro o vice-presidente Anderson Solcia, o secretário executivo, Distéfano Bastos e o diretor financeiro, Laércio de Paula, autoridades da RT da Fé. O secretário de Cultura e Turismo de Cachoeira Paulista, Adriano Nogueira de Sá, a presidente do Comtur do município, Michele Netto, e o secretário de Finanças, Thales Satim também participaram do evento.

"Precisamos estar preparados para a retomada pós-pandemia com o turismo de proximidade, e principalmente trabalhar no médio e longo prazos, por isso quero agradecer aos vereadores que deram exemplo de consciência coletiva ao aprovar a lei autorizativa", destacou Adriano Nogueira.

Pinda instala setecentas câmeras para ampliar segurança pública

Ação faz parte do programa "Cidade Inteligente", por acesso a atividades integradas; medida deve reforçar sistema municipal

Fotos: Arquivo Atos

Câmera instalada no Centro de Pindamonhangaba; cidade investe para ampliar estrutura da segurança

Bruna Silva
Pindamonhangaba

Prosseguindo com o programa "Cidade Inteligente", Pindamonhangaba anunciou, na última semana, a instalação setecentas câmeras de segurança. A ação prevê ainda a instalação de mais dispositivos de monitoramento.

Instaurado ainda em dezembro de 2020, com foco no crescimento tecnológico e econômico, o Município instalou as câmeras em cruzamentos, prédios públicos em áreas externas e internas, além dos pontos de wi-fi em praças públicas. A proposta é atender locais de grande movimentação, onde possa ser captada qualquer imagem que reforce ou garanta a segurança pública.

A Prefeitura destacou que todos os secretários contam com aplicativo que possibilita o acesso às câmeras de seu setor, o que poderá colaborar com a gestão setor. "Cidade Inteligente é uma arquitetura onde podemos conectar várias ações através de uma rede de informática em que é possível trafegar esses dados. Todo esse projeto contempla automação da identificação desses atos. As câmeras nas entradas da cidade, por exemplo, podem identificar um veículo que tenha boletim de ocorrência e alertar as forças de segurança para autuar esse veículo", comentou o responsável pelo projeto, o secretário de adjunto de Administração, Danilo Velloso.

Vislumbrando as próximas ações do Cidade Inteligente, o prefeito Isael Domingues (PL) destacou que há intenção de criar três COI's (Centros de Operações Integradas), em Moreira César, Araretama e Cidade Nova, além de uma central CSI (Centro de Segurança e Inteligência). A previsão é que mais trezentas câmeras sejam instaladas em maio, garantindo mais segurança para os moradores de Pindamonhangaba. A expectativa é que os investimentos na área façam com que o índice de criminalidade caia no município.

Entidades de Guará recebem mais de seis toneladas de alimentos

Mantimentos são doados pela Ceagesp de São José; ação beneficia também hospitais

Lucas Barbosa
Guaratinguetá

Após doar uma grande quantidade de alimentos à população de Aparecida no fim de março, a Ceagesp (Companhia de Entrepostos e Armazéns Gerais de São Paulo) encaminhou no último final de semana mais de seis toneladas a Guaratinguetá. Além de hospitais, os mantimentos foram encaminhados para 29 entidades assistenciais do município.

De acordo com a Prefeitura de Guaratinguetá, a doação de frutas, verduras e legumes foi realizada pela unidade da Ceagesp de São José dos Campos.

A ação solidária foi solicitada pelo vereador Marcelo da Santa Casa (PSD), que descreveu à direção da empresa pública federal as dificuldades econômicas enfrentadas pelos hospitais e instituições assistenciais da cidade em meio à pandemia do novo coronavírus (Covid-19).

Em nota oficial, o Executivo enalteceu a atitude da Ceagesp, afirmando que "as doações têm uma variedade de frutas, legumes e verduras que irão fortalecer o cardápio das entidades e garantir um reforço no atendimento às famílias por elas acompanhadas".

Entregues pelos caminhões da Ceagesp na manhã da última sexta-feira (16) no Recinto de Exposições, que fica na entrada do município, os alimentos foram divididos em kits pela equipe da secretaria de Assistência Social. No período da tarde, parte dos mantimentos foi destinada à Santa Casa de Misericórdia e ao Hospital Frei Galvão.

Além do Grupo da Fraternidade Irmão Altino e o Serviço de Ação Social da Igreja Metodista, os demais kits foram encaminhados às entidades assistenciais Apae (Associação de Pais e Amigos dos Excepcionais), Ação Social da Paróquia São Pedro, Ação Social da Paróquia São Francisco, Casa da Criança Laura Vicuña, Casa Dom Bosco, Casa de Repouso Santa Isabel, Casa do Puríssimo Coração de Maria, Casa Betânia, Fazenda da Esperança, Projeto Girassol, Obra Auxiliar da Santa Cruz, Comunidade Anuncia-me, SOS (Serviço de Obras Sociais), Centro de Convivência de Idosos Terra das Garças, Igreja Carisma, Lar Nossa Senhora Santana, Lar São Francisco de Assis, Lar Vicentino, Lar São José, Novo Amanhã, Pastoral de Rua – Paróquia Nossa Senhora das Graças e Porta do Céu.

Aparecida – Após o prefeito de Aparecida, Luiz Carlos de Siqueira, o Piriquito (Podemos), realizar no fim de março um apelo na mídia sobre a delicada situação financeira enfrentada pela maioria dos moradores da cidade, impactada pela drástica redução do turismo religioso devido à pandemia, a direção da Ceagesp promoveu uma campanha de arrecadação de alimentos entre os seus permissionários. No último dia 25, a empresa pública federal entregou ao município, através do apoio do Exército e outras forças de Segurança Pública, uma doação de mais de duzentas toneladas de mantimentos.

Desde então, a Prefeitura de Aparecida vem realizando a distribuição dos kits de alimentos às famílias cadastradas na secretaria de Assistência Social. Segundo a pasta, a segunda etapa de entrega, que assim como a primeira percorrerá também todos os bairros da cidade, foi iniciada na última segunda-feira (19) no Santa Edwiges. Na terça-feira (20) começaram a serem atendidos os moradores do Vila Mariana.

Editais Proclamas - Pindamonhangaba

Maria Auxiliadora da Silva Marcondes
Oficial de Registro Interina
Registro Civil das Pessoas Naturais e de Interdições e Tutelas da Sede Comarca de Pindamonhangaba SP
Rua Marechal Deodoro da Fonseca nº 50 - CEP.: 12401-000
Tel.: (X12) 3642-4185

Faço saber que pretendem casar-se e apresentaram os documentos exigidos pelo Art. 1.525, do Código Civil Brasileiro:
EDUARDO MOTA VIANA, de nacionalidade brasileira, profissão jardineiro, estado civil divorciado, de 31 anos de idade, nascido em Pindamonhangaba-SP, no dia 03 de novembro de 1989, residente e domiciliado na Travessa das Betulas nº 37, Paque Lago Azul, nesta cidade, filho de EDSON ALVES VIANA JÚNIOR e MIRIAN REGINA MOTA.
SHAENE VITORINO RAMOS, de nacionalidade brasileira, profissão do lar, estado civil solteira, de 18 anos de idade, nascida em Pindamonhangaba-SP, no dia 21 de agosto de 2002, residente e domiciliada na Travessa das Betulas nº 37, Paque Lago Azul, nesta cidade, filha de PAULO DONIZETE RAMOS e VALDIRENE VITORINO AUGUSTO. Apresentaram os documentos I, III, IV e V, do Art. 1.525, do Código Civil. Se alguém souber de algum impedimento, oponha-o na forma da Lei.
Pindamonhangaba, 19 de abril de 2021.

Faço saber que pretendem casar-se e apresentaram os documentos exigidos pelo Art. 1.525, do Código Civil Brasileiro:
RONIEL MOREIRA DE SOUSA, de nacionalidade brasileira, profissão empresário, estado civil solteiro, de 28 anos de idade, nascido em Oeiras-PI, no dia 16 de fevereiro de 1993, residente e domiciliado na Rua Tenente Djalma de Oliveira Franco nº 440, Campos Maia, nesta cidade, filho de FRANCISCO DAS CHAGAS DE SOUSA e ANA MARIA MOREIRA DA SILVA DE SOUSA.
JACKELANE BENÍCIO DO NASCIMENTO, de nacionalidade brasileira, profissão do lar, estado civil solteira, de 24 anos de idade, nascida em Oeiras-PI, no dia 18 de agosto de 1996, residente e domiciliada na Rua Tenente Djalma de Oliveira Franco nº 440, Campos Maia, nesta cidade, filha de JOSÉ FRANCISCO CESAR DO NASCIMENTO e FRANCISCA DA SILVA BENÍCIO. Apresentaram os documentos I, III e IV, do Art. 1.525, do Código Civil. Se alguém souber de algum impedimento, oponha-o na forma da Lei.
Pindamonhangaba, 19 de abril de 2021.

Faço saber que pretendem casar-se e apresentaram os documentos exigidos pelo Art. 1.525, do Código Civil Brasileiro:
ANDRÉ LUIZ BARRETO, de nacionalidade brasileira, profissão jardineiro, estado civil solteiro, de 51 anos de idade, nascido em Pindamonhangaba-SP, no dia 18 de janeiro de 1970, residente e domiciliado na Rua Benedito Darcy Monteiro nº 255, Araretama, nesta cidade, filho de ISIDORO BARRETO e MARIA JOSÉ BARRETO.
ANA CLAUDIA DA SILVA, de nacionalidade brasileira, profissão do lar, estado civil divorciada, de 47 anos de idade, nascida em Pindamonhangaba-SP, no dia 25 de junho de 1973, residente e domiciliada na Rua Benedito Darcy Monteiro nº 255, Araretama, nesta cidade, filha de ROMEU ROSA DA SILVA e MARIA APARECIDA BRAZ DA SILVA. Apresentaram os documentos I, III, IV e V, do Art. 1.525, do Código Civil. Se alguém souber de algum impedimento, oponha-o na forma da Lei.
Pindamonhangaba, 19 de abril de 2021.

Faço saber que pretendem casar-se e apresentaram os documentos exigidos pelo Art. 1.525, do Código Civil Brasileiro:
WELLINGTON LUIZ SOUZA SILVA, de nacionalidade brasileira, profissão acabador, estado civil solteiro, de 20 anos de idade, nascido em Pindamonhangaba-SP, no dia 14 de junho de 2000, residente e domiciliado na Rua José Vendramin nº 157, Araretama, nesta cidade, filho de VENILTON PAULO DA SILVA e MARIA JOSÉ DE SOUZA.
THAINARA DA SILVA DO AMARAL SIMÕES, de nacionalidade brasileira, profissão autônoma, estado civil solteira, de 19 anos de idade, nascida em Tremembé-SP, no dia 06 de junho de 2001, residente e domiciliada na Rua José Vendramin nº 157, Araretama, nesta cidade, filha de JOSINEI BENEDITO DOS SANTOS SIMÕES e TATIANA DA SILVA DO AMARAL SIMÕES. Apresentaram os documentos I, III e IV, do Art. 1.525, do Código Civil. Se alguém souber de algum impedimento, oponha-o na forma da Lei.
Pindamonhangaba, 20 de abril de 2021.

Faço saber que pretendem casar-se e apresentaram os documentos exigidos pelo Art. 1.525, do Código Civil Brasileiro:
DANIEL PEREIRA GUILHERME, de nacionalidade brasileira, profissão caldeireiro, estado civil divorciado, de 47 anos de idade, nascido em Taubaté-SP, no dia 15 de março de 1974, residente e domiciliado na Rua Major João Romeiro Filho nº 38, Parque São Domingos, nesta cidade, filho de PAULO GUILHERME e IZALTINA MARIA PEREIRA GUILHERME.
SELIANA BARBOSA SALUM, de nacionalidade brasileira, profissão técnica em enfermagem, estado civil divorciada, de 53 anos de idade, nascida em Carpina-PE, no dia 02 de janeiro de 1968, residente e domiciliada na Rua Major João Romeiro Filho nº 38, Parque São Domingos, nesta cidade, filha de SEVERINO ANTERO BARBOSA e CREUZA PEREIRA DA SILVA. Apresentaram os documentos I, III, IV e V, do Art. 1.525, do Código Civil. Se alguém souber de algum impedimento, oponha-o na forma da Lei.
Pindamonhangaba, 20 de abril de 2021.

Faço saber que pretendem casar-se e apresentaram os documentos exigidos pelo Art. 1.525, do Código Civil Brasileiro:
MAURO ANTONIO BOVO FILHO, de nacionalidade brasileira, profissão vendedor externo, estado civil solteiro, de 37 anos de idade, nascido em Taubaté-SP, no dia 26 de setembro de 1983, residente e domiciliado na Rua Anacleto Rosas Junior nº 303, Cidade Jardim, nesta cidade, filho de MAURO ANTONIO BOVO e CRISTINA PERSIA CAMILO BOVO.
ROSANA ARAUJO DOS REIS, de nacionalidade brasileira, profissão técnica em enfermagem, estado civil divorciada, de 54 anos de idade, nascida em Ourinhos-SP, no dia 03 de janeiro de 1967, residente e domiciliada na Rua Anacleto Rosas Junior nº 303, Cidade Jardim, nesta cidade, filha de JOÃO DAMASCENO DOS REIS e APARECIDA ARAUJO DOS REIS. Apresentaram os documentos I, III, IV e V, do Art. 1.525, do Código Civil. Se alguém souber de algum impedimento, oponha-o na forma da Lei.
Pindamonhangaba, 20 de abril de 2021.

Faço saber que pretendem casar-se e apresentaram os documentos exigidos pelo Art. 1.525, do Código Civil Brasileiro:
MESSIAS ALVES FERREIRA, de nacionalidade brasileira, profissão frentista, estado civil divorciado, de 56 anos de idade, nascido em Roseira-SP, no dia 30 de agosto de 1964, residente e domiciliado na Rua Sebastião Vieira nº 28, Araretama, nesta cidade, filho de BENEDICTO ALVES FERREIRA e MARIA ERCILIA DE OLIVEIRA FERREIRA.
ALCILENE DE ANDRADE, de nacionalidade brasileira, profissão cozinheira, estado civil solteira, de 56 anos de idade, nascida em Umuarama-PR, no dia 15 de junho de 1964, residente e domiciliada na Rua Sebastião Vieira nº 28, Araretama, nesta cidade, filha de LAURA MARIA DE ANDRADE. Apresentaram os documentos I, III, IV e V, do Art. 1.525, do Código Civil. Se alguém souber de algum impedimento, oponha-o na forma da Lei.
Pindamonhangaba, 22 de abril de 2021.

Faço saber que pretendem casar-se e apresentaram os documentos exigidos pelo Art. 1.525, do Código Civil Brasileiro:
JOÃO FELIPE DE SOUZA CRUZ, de nacionalidade brasileira, profissão barbeiro, estado civil solteiro, de 20 anos de idade, nascido em Pindamonhangaba-SP, no dia 06 de novembro de 2000, residente e domiciliado na Avenida Rio de Janeiro nº 656, Cidade Nova, nesta cidade, filho de DAVID FERNANDES DA CRUZ e ROSIANI DE SOUZA CRUZ.
YASMIN NÁTALI VIEIRA DA SILVA, de nacionalidade brasileira, profissão cuidadora de idosos, estado civil solteira, de 20 anos de idade, nascida em Pindamonhangaba-SP, no dia 05 de outubro de 2000, residente e domiciliada na Rua Jaboticabeira nº 296, Jardim Eloyna, nesta cidade, filha de PAULO JOSÉ DA SILVA e TABATA NATALI VIEIRA DE LIMA. Apresentaram os documentos I, III e IV, do Art. 1.525, do Código Civil. Se alguém souber de algum impedimento, oponha-o na forma da Lei.
Pindamonhangaba, 22 de abril de 2021.

Faço saber que pretendem casar-se e apresentaram os documentos exigidos pelo Art. 1.525, do Código Civil Brasileiro:
JORGE LUCAS SILVA NÓBREGA, de nacionalidade brasileira, profissão autônomo, estado civil solteiro, de 28 anos de idade, nascido em Pindamonhangaba-SP, no dia 04 de março de 1993, residente e domiciliado na Avenida Dr. Luiz Gustavo Raposo Homem de Mello, Condominio Pinos Bloco 5B, apto. 101, Bem Viver, nesta cidade, filho de ANTONIO FERNANDES NÓBREGA NETTO e ROSANGELA APARECIDA DA SILVA NÓBREGA.
DAIANE APARECIDA DE JESUS, de nacionalidade brasileira, profissão autônoma, estado civil divorciada, de 26 anos de idade, nascida em Pindamonhangaba-SP, no dia 25 de novembro de 1994, residente e domiciliada na Avenida Dr. Luiz Gustavo Raposo Homem de Mello, Condominio Pinos Bloco 5B, apto. 101, Bem Viver, nesta cidade, filha de DORIVAL MARCOS DE JESUS e DALMA CINACHI. Apresentaram os documentos I, III, IV e V, do Art. 1.525, do Código Civil. Se alguém souber de algum impedimento, oponha-o na forma da Lei.
Pindamonhangaba, 22 de abril de 2021.

Faço saber que pretendem casar-se e apresentaram os documentos exigidos pelo Art. 1.525, do Código Civil Brasileiro:
SEBASTIÃO DOS SANTOS CORDEIRO, de nacionalidade brasileira, profissão autônomo, estado civil solteiro, de 49 anos de idade, nascido em Pindamonhangaba-SP, no dia 28 de fevereiro de 1972, residente e domiciliado na Rua Major Antonio Ramalho dos Santos, nº221, Chacara Galega, Pindamonhangaba SP, filho de JOSÉ BENEDICTO CORDEIRO e TEREZINHA DE JESUS SANTOS CORDEIRO.
ROSELI ALVES, de nacionalidade brasileira, profissão do lar, estado civil divorciada, de 50 anos de idade, nascida em Pindamonhangaba-SP, no dia 23 de fevereiro de 1971, residente e domiciliada na Rua Major Antonio Ramalho dos Santos, nº221, Chacara Galega, Pindamonhangaba SP, filha de ANTONIO ALVES e MARIA APARECIDA DOS SANTOS ALVES. Apresentaram os documentos I, III, IV e V, do Art. 1.525, do Código Civil. Se alguém souber de algum impedimento, oponha-o na forma da Lei.
Pindamonhangaba, 23 de abril de 2021.

Faço saber que pretendem casar-se e apresentaram os documentos exigidos pelo Art. 1.525, do Código Civil Brasileiro:
JULIO CESAR DE ALMEIDA, de nacionalidade brasileira, profissão instrutor de trânsito, estado civil solteiro, de 38 anos de idade, nascido em Pindamonhangaba-SP, no dia 24 de janeiro de 1983, residente e domiciliado na Rua Engenheiro Orlando Drumond Murgel nº 129, Parque São Domingos, nesta cidade, filho de PALMIRA SEBASTIANA DE ALMEIDA.
ADRIELLE CUNHA CARDOSO, de nacionalidade brasileira, profissão bancária, estado civil solteira, de 30 anos de idade, nascida em Pindamonhangaba-SP, no dia 27 de setembro de 1990, residente e domiciliada na Rua Engenheiro Orlando Drumond Murgel nº 129, Parque São Domingos, nesta cidade, filha de JORGE ALVES CARDOSO e VICENTINA MARTA DA CUNHA CARDOSO. Apresentaram os documentos I, III e IV, do Art. 1.525, do Código Civil. Se alguém souber de algum impedimento, oponha-o na forma da Lei.
Pindamonhangaba, 23 de abril de 2021.

Faço saber que pretendem casar-se e apresentaram os documentos exigidos pelo Art. 1.525, do Código Civil Brasileiro:
CLEYTON PALENCIO GONÇALVES, de nacionalidade brasileira, profissão empresário, estado civil divorciado, de 37 anos de idade, nascido em Pindamonhangaba-SP, no dia 17 de junho de 1983, residente e domiciliado na Travessa Marquês do Herval nº 22, Centro, nesta cidade, filho de DONIZETE GONÇALVES e ROSEMEIRE MARIA PALENCIO GONÇALVES.
GABRIELA ALLANA DOS SANTOS, de nacionalidade brasileira, profissão operadora de caixa, estado civil divorciada, de 26 anos de idade, nascida em Pindamonhangaba-SP, no dia 23 de julho de 1994, residente e domiciliada na Travessa Marquês do Herval nº 22, Centro, nesta cidade, filha de JORGE RICARDO DOS SANTOS e APARECIDA SANTANA DOS SANTOS. Apresentaram os documentos I, III, IV e V, do Art. 1.525, do Código Civil. Se alguém souber de algum impedimento, oponha-o na forma da Lei.
Pindamonhangaba, 23 de abril de 2021.

Pinda anuncia reestruturação da Saúde e UBS para o Alto Cardoso

Remodelação deve garantir proximidade e melhoria no atendimento à cidade

Fotos: Bruna Silva

Espaço alterado para atendimento da Saúde no Alto do Cardoso

Bruna Silva
Pindamonhangaba

Visando a melhoria no atendimento aos moradores, a secretaria de Saúde de Pindamonhangaba anunciou, na última quinta-feira (22), uma série de mudanças na organização dos prédios públicos. A antiga sede da pasta passará a ser a Unidade Básica de Saúde do Alto Cardoso.

Segundo o Município, as mudanças trarão proximidade entre população e os gestores da saúde, além de garantir avanços nos atendimentos fisioterapêuticos. Todas as alterações foram viabilizadas após a mudança da sede da pasta para a avenida Nossa Senhora do Bom Sucesso, próximo ao Paço Municipal. Assim, o novo prédio alugado abrigará a administração as Saúde, Vigilâncias Sanitárias e Epidemiológica, Fisioterapia e Cerest (Centro de Referência Regional em Saúde do Trabalhador)

O espaço para a administração da Saúde Municipal, como serviços de RH e regulamentação de compras da pasta, no bairro do Parque das Nações, passará a ser, após as mudanças e adequações, a Unidade Básica de Saúde do Alto Cardoso. A expectativa é que o equipamento atenda moradores de bairros próximos como Socorro, Campo Alegre, Loteamento Abílio Flores e Parque das Nações.

A promessa é que a UBS tenha clínico geral, ginecologista e pediatra, além de outros serviços. Atualmente, a população dessa região é atendida no Centro. "A medida agilizará nossos processos e contato, e trará mais proximidade num local com melhor acessibilidade e condições para os nossos servidores públicos", comentou a secretária de Saúde, Valéria Santos.

O prefeito Isael Domingues (PL) destacou ainda que as ações partiram de uma análise de custo e benefício para a cidade, com foco no acesso facilitado para a população.

PREFEITURA DE SILVEIRAS
HOMOLOGAÇÃO E ADJUDICAÇÃO
PROCESSO Nº 018/2021
CONVITE Nº 04/2021
O Prefeito Municipal de Silveiras, Estado de São Paulo, no uso das atribuições que lhe confere, analisando o processo licitatório realizado na modalidade Convite nº 04/2021, cujo objeto é a "Contratação de empresa para a aquisição de peças originais de primeira linha para a frota municipal", considerando a Ata de julgamento da proposta emitida pela Comissão Permanente de Licitações, HOMOLOGA a licitação, adjudicando o objeto à empresa BARBOSA TRUCK CENTER LTDA EPP, inscrita no CNPJ nº 08.902.708/0001-40 pelo valor de R$ 144.761,80 (cento e quarenta e quatro mil, setecentos e sessenta e um reais e oitenta reais). Fica a empresa vencedora convocada para a assinatura do Termo Contratual no prazo de 03 (três) dias úteis, a contar desta data, conforme dispõe o subitem 21.5 do Edital.
Silveiras, 23 de abril de 2021.
Guilherme Carvalho da Silva
Prefeito Municipal

Editais Proclamas - Pindamonhangaba

Maria Auxiliadora da Silva Marcondes
Oficial de Registro Interina
Registro Civil das Pessoas Naturais e de Interdições e Tutelas da Sede Comarca de Pindamonhangaba SP
Rua Marechal Deodoro da Fonseca nº 50 - CEP.: 12401-000
Tel.: (X12) 3642-4185

Faço saber que pretendem casar-se e apresentaram os documentos exigidos pelo Art. 1.525, do Código Civil Brasileiro:
HELSON MENDES LEITE, natural de Pindamonhangaba SP, nascido aos 15 de janeiro de 1983, profissão técnico eletrônico, estado civil solteiro, domiciliado e residente na Rua Ubatuba, 223, Cidade Nova, na cidade de Pindamonhangaba, Estado de São Paulo, filho de ANTONIO LEITE e de dona IZILDA MENDES DOS SANTOS LEITE.
HELOIZA FREITAS MORAIS, natural de Tarumã SP, nascida aos 11 de julho de 1990, profissão professora, estado civil solteira, domiciliada e residente na Rua Piapara, 456, Vila Dourados, na cidade de Tarumã, Estado de São Paulo, filha de LUIZ CARLOS DE MORAIS e de dona MARIA APARECIDA FREITAS DE MORAIS.Apresentaram os documentos I, III, IV e V, do Art. 1.525, do Código Civil. Se alguém souber de algum impedimento, oponha-o na forma da Lei.
Pindamonhangaba, 19 de abril de 2021.

bradesco
LEILÃO SOMENTE ONLINE 28 IMÓVEIS
FECHAMENTO: 29/04/2021 a partir das 11h00
FREITAS LEILOEIRO OFICIAL
Imóveis localizados em: AM BA GO MA MG MS MT PA PR RJ RS SC SP TO
✓ À VISTA COM 10% DE DESCONTO ✓ PARCELAMENTO EM 12 MENSAIS IGUAIS OU EM ATÉ 48 PARCELAS*
LOTE 26 - PINDAMONHANGABA/SP - CASA
Cond. Village Paineiras - Rua das Azaléias, 94 (Lt. 05 da qd. 14) - BAIRRO NOSSA SENHORA DO PERPÉTUO SOCORRO
Área Terreno: 1.049,80m²
Área Construída estimada: 559,62m²
LANCE MÍNIMO: R$ 663.000,00
Lances "on-line", *condições de venda e pagamento de cada lote e fotos consulte site do leiloeiro.
Mais informações: www.banco.bradesco/leiloes
(11) 3117.1001 | imoveis@freitasleiloeiro.com.br
Sergio Villa Nova de Freitas - Leiloeiro Oficial - JUCESP 316
www.freitasleiloeiro.com.br

aposentados & aposentadorias

Dra. Sara Billota*

Aposentadoria Especial

A Reforma da Previdência alterou significativamente a contagem de tempo para quem trabalha em atividade especial. Hoje, após a reforma, não é mais possível converter o tempo trabalhado de forma especial em tempo comum, algo que era muito realizado na contagem de tempo de contribuição para os segurados nessa condição. Vale a pena analisar seu histórico contributivo e estar ciente sobre as alterações da nova legislação, visando saber até quando pode ser realizada a conversão do tempo especial em comum.

Aposentadoria por Incapacidade Permanente

A Reforma da Previdência extinguiu a antiga Aposentadoria por Invalidez, dando-lhe um novo nome, sendo chamada agora de Aposentadoria por Incapacidade Permanente. Infelizmente, não foi só a nomenclatura que mudou, mas a mudança mais agressiva foi no cálculo do benefício. Antes da Reforma, o calculo do benefício era feito tomando por base as 80% maiores contribuições a partir de julho de 1994 e aplicado um coeficiente de 100% dessa média. Agora a Aposentadoria por Incapacidade Permanente (antiga Aposentadoria por Invalidez) é calculada através da média simples de todas as contribuições de julho de 1994 para frente, sem excluir as 20% menores, e em cima dessa média é aplicado o coeficiente de 60%. Assim, com essa nova metodologia de cálculo, o beneficio é reduzido de maneira considerável em casos onde o segurado possui contribuições em valor superior ao salário mínimo.

Planejamento Previdenciário

O planejamento previdenciário consiste na elaboração de um plano de aposentadoria onde projeta-se o melhor meio para se aposentar futuramente.

Após a Reforma da Previdência com o advento de tantas mudanças e regras de transição diferentes, faz-se necessário realizar tal planejamento para saber qual regra de transição é a melhor opção de aposentadoria, se existe algum direito adquirido e ainda saber como fazer os futuros recolhimentos para obter um melhor benefício.

Através do planejamento previdenciário é possível ver todo o histórico contributivo do segurado, conferir se as contribuições feitas e os registros em Carteira de Trabalho constam corretamente no sistema do INSS, realizar recolhimentos em atraso e complementações necessárias.

A família da pessoa que está pedindo o Beneficio de Prestação Continuada e já receba algum benefício do valor de um salário mínimo, este benefício será excluído do cálculo da renda familiar, devendo a renda familiar obedecer o critério de não atingir ¼ do salário mínimo por pessoa.

Mudanças na Pensão por Morte Pós-Reforma

A Pensão por Morte, benefício pago aos dependentes do segurado falecido, vem sofrendo alterações significativas desde o ano de 2014, quando foi editada a MP 664/2014 que alterou a duração do benefício que antes era vitalícia, e a partir da vigência desta MP, o benefício passou a ter duração de acordo com a idade do dependente na data do óbito do segurado.

A Reforma trazida pela EC 103/19 trouxe mais algumas alterações, e a principal dela está no cálculo do benefício. Antes, calculava-se o valor de uma aposentadoria por invalidez na data do óbito do segurado, caso o mesmo já não fosse aposentado, e o valor da pensão seria 100% deste cálculo dividido entre os dependentes.

Agora, além da alteração do cálculo para 50% do valor do benefício, foi adicionado o sistema de cotas de 10% por dependente (o que não existia antes). Sendo assim, de maneira superficial, o cálculo da pensão por morte seria 50% mais 10% por dependente, não devendo ser inferior ao salário mínimo e nem superior ao teto previdenciário

As cotas por dependente cessarão com a perda dessa qualidade e não serão reversíveis aos demais dependentes, ou seja, se um dos pensionistas deixar de fazer jus à pensão por morte, sua cota NÃO voltará para o "bolo" e este nem será novamente dividido em partes iguais entre os pensionistas restantes, como era feito antes da EC n. 103/2019.

Sara Billota
ADVOCACIA E CONSULTORIA

Isael analisa a implantação de kit covid e espera mais dez UTI's

Prefeito de Pinda avalia uso de medicamentos que não possuem laudo da OMS e Anvisa; cidade tem mais de duzentas mortes causadas pelo novo coronavírus

Bruna Silva
Pindamonhangaba

Com ocupação acima de 100% da UTI (Unidade de Terapia Intensiva) para enfrentamento da Covid-19, o prefeito Isael Domingues (PL) visitou, na última semana, a cidade de Porto Feliz, que faz uso do kit Covid no protocolo de tratamento à doença. O Município prepara a entrega de mais dez leitos para amenizar a situação preocupante na estrutura de atendimento.

A proposta era conhecer de perto as experiências no enfrentamento da pandemia. O prefeito chegou a mencionar que diante da guerra contra o vírus é preciso "usar todo o arsenal terapêutico possível".

Porto Feliz conta com uma população estimada em cinquenta mil habitantes e tem registrado queda no índice de letalidade causada pelo vírus. O prefeito Antônio Cássio Prado (PTB) entregou a Isael o protocolo de manejo da hidroxicloroquina e azitromicina em pacientes sem critérios iniciais de internação. Segundo ele, os medicamentos têm sido usados em pacientes da rede pública.

Isael Domingues comentou ainda que isto é o que se chama de "medicina baseada em evidência". Ele destacou a responsabilidade médica em prescrever o tratamento, além do paciente não ter a obrigatoriedade em segui-lo.

A medida contrapõe um recente relatório baseado em diversos testes elaborados pela OMS (Organização Mundial da Saúde), que teve acompanhamento no Brasil, após laudo da Anvisa (Agência de Vigilância Sanitária), afirmando que a hidroxicloquina não funciona no tratamento para o vírus e pode causar efeitos adversos. Mas para o prefeito, "mesmo que a ciência não comprove, temos observado alguns resultados em municípios que estão seguindo essa linha, e por isso estamos fazendo essa investigação pessoalmente".

Fotos: Bruna Silva

Estoque de medicamentos em ESF's de Pinda; prefeito analisa prescrição de medicamentos pré-covid

Segundo Isael, a questão do kit Covid foi politizada e a saúde da população deixada em segundo plano. Pindamonhangaba conta com um grupo de vereadores que apoiam a implantação do kit Covid no protocolo municipal do tratamento da doença.

Ainda no último ano, Pindamonhangaba implantou nos gripários municipais um tratamento inicial para pacientes com os primeiros sintomas da enfermidade. Neste kit de remédios o paciente recebia ivermectina, azitromicina e dipirona, antes mesmo de sair o resultado do exame.

Além da medicação, a cidade foca também a estrutura. A Prefeitura anunciou que deve receber mais dez leitos de UTI contra a Covid-19. As unidades serão implantadas na Santa Casa, que tem atualmente 12 leitos UTI's.

Imunização – Com aplicação de mais de 24 mil doses, Pindamonhangaba já observa a queda de internação de idosos com mais de 60 anos nos leitos de UTI. Isael apontou que esses são efeitos da vacinação contra o novo coronavírus. A cidade contabilizou mais 10.788 casos confirmados da doença, com três mil ainda em investigação. No último boletim epidemiológico, mais de setenta pessoas estavam hospitalizadas em decorrência de complicações do vírus, que vitimou 214 moradores do município.

Para garantir fluidez no trânsito, Centro de Pinda ganha nova rua próxima a novo empreendimento

Acesso promete garantir tranquilidade para motoristas na região central; via fica ao lado de creche municipal

Da Redação
RMVale

Com foco na garantia de fluidez no trânsito da área central, a Prefeitura de Pindamonhangaba anunciou, na última semana, as obras de uma nova rua no trecho do velório da cidade. A promessa é que a nova via garanta mobilidade aos motoristas.

De acordo com o Município, o novo acesso à rua Major dos Santos Moreira possibilitará facilidade na mobilidade urbana central, na tentativa de garantir aos usuários conforto e menos transtornos quando saírem do estabelecimento que será entregue em breve. A via foi aberta ao lado do Cmei (Centro Municipal de Educação Infantil) e dará acesso à parte inferior da nova unidade do Shibata, além de ruas do bairro Parque do Ipê.

"O acesso facilitará o sistema viário da região pois com o novo supermercado e com o início das atividades na creche a circulação será mais intensa, sendo necessária a abertura de novos acessos nessa região", comentou o prefeito Isael Domingues (PL).

A obra contempla a abertura e pavimentação da nova rua, que contará com nove metros de largura, calçada com 2,5m, readequação do ramal de drenagem e rebaixamento do ponto de vistoria da Sabesp (Companhia de Saneamento Básico do Estado de São Paulo). As atividades estão sendo realizadas diretamente pela rede de supermercados.

A expectativa é que a rede Shibata inaugure, ainda neste semestre, a nova unidade, que abrirá mais de duzentos postos de trabalho. Em fevereiro deste ano, a empresa fechou parceria com o PAT (Posto de Atendimento ao Trabalhador) para a contratação de funcionários. Deste então, o PAT tem orientado para que os interessados façam o cadastramento na plataforma da rede, de acordo com o perfil e vaga.

A rede de supermercados está no município há cinco anos ao lado do Shopping Pátio Pinda. Além da nova unidade do Centro, Moreira César também pode ganhar uma loja da rede.

Fotos: Bruna Silva

Servidores trabalhando na abertura de uma nova rua, no Centro de Pinda; obra realizada pela rede Shibata

Sindicato e Senar voltam a debater Feira do Produtor Rural em Cruzeiro e Lavrinhas

Organização da terceira edição do evento projeta qualificação do setor com cursos e foca ação de produtores para a recuperação econômica durante a crise da Covid

Fabiana Cugolo
RMVale

O Sindicato Rural de Cruzeiro e Lavrinhas, em parceria com o Senar SP (Serviço Nacional de Aprendizagem Rural), deu início a organização da terceira edição da Feira do Produto Rural. Ainda sem data confirmada (a estimativa é de que a feira seja realizada em outubro), o evento é uma das apostas para auxiliar o setor, apontado como essencial na retomada da economia do pós-crise da Covid-19.

A feira tem o objetivo de qualificar os produtores para a venda direta aos consumidores. Durante a preparação do evento, o processo de capacitação dos interessados é realizado por meio de cursos especializados na área, ministrados por instrutores do Senar SP.

Como contou o presidente do Sindicato Rural de Cruzeiro e Lavrinhas, Antônio Flavio Lobo do Prado, "preparamos o produtor para participar de uma maneira diferente da feira livre, pois essa (Feira do Produtor Rural) tem uma série de regras. Os cursos têm módulos de direitos do consumidor, manipulação de alimentos, qualidade no atendimento. Além de que os próprios produtores confeccionam seus stands com bambu tratado", detalhou.

Após a reunião realizada no dia 13 de março, na sede do Sindicato Rural de Cruzeiro, a organização do evento anunciou o início dos cursos preparatórios. Gratuita, a participação é exclusiva para produtores rurais. Por conta da pandemia, as aulas, que são presenciais, terão número reduzido de alunos e serão realizadas em locais abertos.

Com o cancelamento da feira em 2020, os pequenos produtores sentiram o impacto da fase. "Muitos desses produtores também vendem para Prefeitura, para a merenda escolar, que foi paralisada por conta da suspensão das aulas. Mas por meio de uma ação do sindicato, falamos com a Prefeitura, e com isso conseguimos viabilizar a compra desses produtos agrícolas. As escolas montaram kits que incluíam esses produtos para serem distribuídos aos alunos que faziam o uso da merenda escolar", explicou Prado.

Fotos: Reprodução

Edição da Feira do Produtor Rural 2019; evento para outubro deste ano

A Feira do Produtor Rural será realizada na praça Doutor Antero Neves Arantes, no Centro de Cruzeiro. Os interessados podem obter mais informações sobre o evento e o atendimento ao setor no WhatsApp (12) 98154-6602.

Canas abre inscrições para grupos de atividades do Cras

Da Redação
Canas

A Prefeitura de Canas divulgou nesta terça-feira (20) a abertura das inscrições para os grupos de Convivência e Fortalecimento de Vínculos do Cras (Centro de Referência a Assistência Social).

A inscrição pode ser feita pelo telefone (12) 3151-6000 e pelo WhatsApp 99139-8381. O atendimento presencial também está disponível no endereço da Diretoria de Assistência Social, à avenida 22 de Março, nº 369, no Centro.

O critério para a seleção dos participantes é a renda per capita apresentada no CadÚnico (Cadastro Único).

Foram disponibilizadas trinta vagas para cada um dos grupos, crianças e adolescentes de 6 a 15 anos; mulheres de 30 a 59 anos; idosos de 60 anos ou mais.

Os cursos são realizados com atividades desenvolvidas online, por WhatsApp, e também com envio das folhas impressas à residência dos participantes.

Pessoas & Negócios

Delícias culinárias é o que está procurando? Então aqui vai a dica: **O Camponês**. Doces e queijos deliciosos. Pode conferir que vale a pena!

Todo dia é dia de pizza, não é mesmo??? Quer uma ótima opção para seu fim de semana? Anota aí.. **Mamma Mia Pizzaria Delivery**. Estão nas redes sociais, é só seguir!

Bruna Bueno Ateliê é dona de mãos mágicas no mundo das linhas e agulhas. Através de sua costura criativa faz coisas incríveis, de muito bom gosto e praticidade. Sucesso!!!

Sempre é tempo de estudar, mesmo dentro de casa. Afinal, hoje temos o Estudo a Distância (EAD). É o caso da **FASUL Polo EAD Lorena**. Tem várias opções e uma delas pode ser o que você gostaria de fazer!

Quer bijuterias especiais para você sem sair de casa?? **Essencial Bijuteria**. Faz entrega em Guaratinguetá e toda região. Cada peça mais linda que a outra. Pode acreditar... vai ser difícil escolher! Maravilhosas!

Para quem busca uma comida saudável e não tem tempo para preparar, é só fazer seu pedido para **Tô Fit,** do amado professor de dança Fábio. Para variar, muito capricho e bom gosto. Faça seu pedido:12.981560898

Precisando vender ou comprar um imóvel? Procure a excelente corretora **Maria Paula Machado**, da **Remax Terravale.** Vai ficar super satisfeito com o atendimento e com as ótimas opções que sempre tem.

Dica da Semana: Mudamos de fase, mas ainda com muitas reservas. Todo cuidado ainda é necessário. Nosso comércio ainda precisa de nossa parceria. O delivery continua. **Vamos continuar juntos!**

SociAtos

Com Valéria Fortes

O mundo está cheio de pessoas que só fazem falar. Mas, quantos entre nós realmente fazemos o que falamos?

Madonna

Semana cheia de comemorações em família. Importante sempre brindar o dom da vida e das pessoas especiais que estão sempre ao nosso redor!

#umbrindeavida

Valéria Fortes é graduada em direito, geografia, história e pedagogia. São 32 anos dedicados à Educação.

Quem também comemorou mais um ano de vida foi nossa famosa artesã **Heloisa Di Lorenzi.** Que receba nossos abraços recheados de carinho e muito bem querer!

Uma mulher extraordinária, dona de pensamentos e palavras que encantam, **Cidinha Alcântara**, teve sua poesia "Hoje Quero Chuva" publicada. Antologia de Poesia Brasileira Contemporânea, volume V - Chiado Books, Lisboa, Portugal: "Além da Terra, Além do Céu". Chic demais!! Parabéns!

Nada melhor que começar com o delicioso astral da linda **Giovana Gurpilhares**, que adora uma festa e comemorou seu niver junto com a família! Você é uma pessoa iluminada, viu?? Feliz novo ciclo de vida!! Beijosss

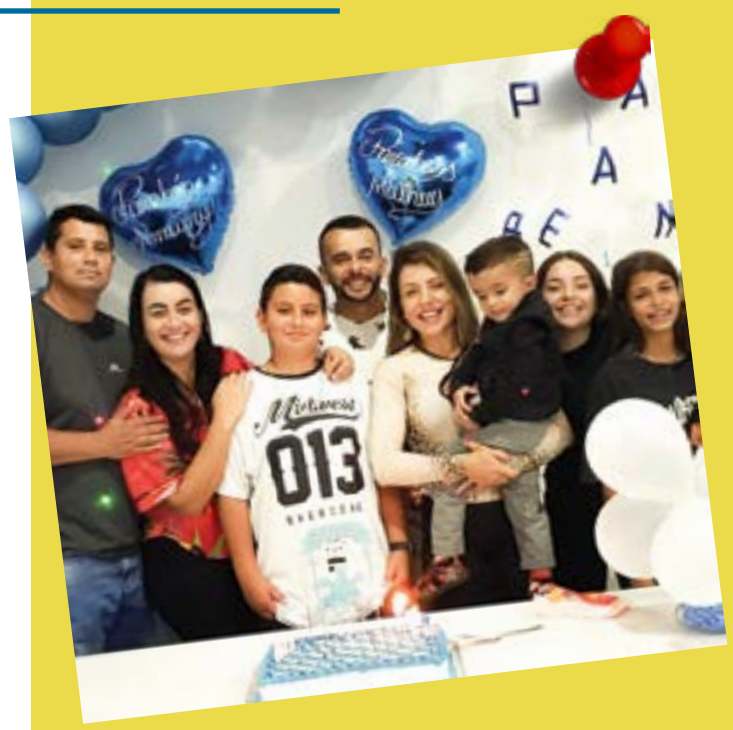

Olha a comemoração dessa família da linda personal trainer **Juliana Correa**: seu lindo filho **Junior Matheus** fez 4 anos e o cunhado **Amaury dos Santos Neto**, 40 anos! Não é gostoso de se ver? Parabéns para todos!!

Ainda esses dias uma menina... Hoje, **Dra Camila Lopes**, uma médica querida e respeitada, que além de encantar com sua doçura e carisma, arrasa na competência e eficiência. Muito orgulho de você, minha linda!

Que linda ver a felicidade da charmosa senhora **Maria Auxiliadora da Silva Soares** em comemorar 75 anos ao lado de seus familiares! Bênção de luz, saúde, alegrias e muito amor, viu? Um abraço carinhoso!

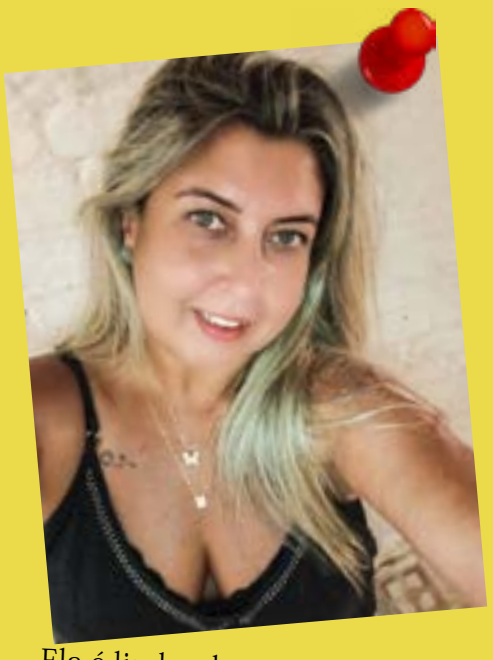

Ela é linda, charmosa, de bem com a vida, amiga de todos e dona dos olhos azuis mais lindos desse mundo. **Vanessa Santos**, você alegra nossas vidas!

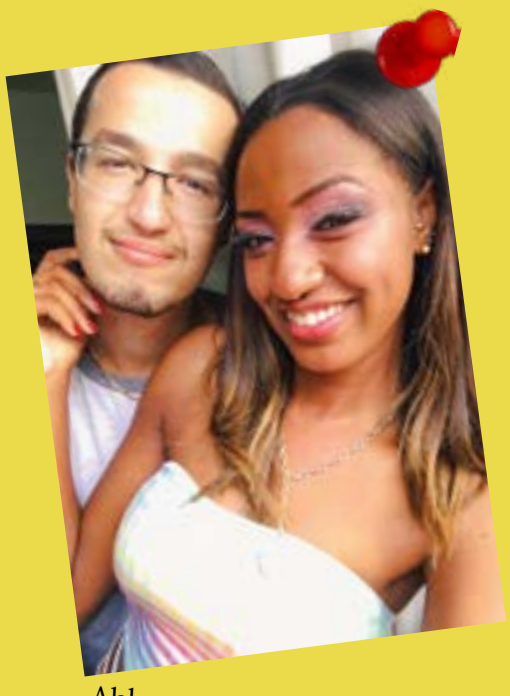

Ahh... o amor! Também merece nosso carinho e admiração é esse charmoso casal **Natália** e **Thiago Assis Oliveira** são o casal mais fofo do momento!! Uma delícia ver essa cumplicidade e carinho de vocês!!!

Essa mulher é simplesmente sedutora, encantadora, maravilhosa!!! Mesmo estando na Cidade Maravilhosa, **Sylvia Palma** nos alegra com sua simpatia, inteligência e doçura. Muitos e muitos beijos para você, amada!

Quer mandar um recadinho ou fazer aquela homenagem especial?? Mande para nós, hoje mesmo!!

Anote aí ... **vafortes.atos@gmail.com**
#táComigo?