WWW.JORNALATOS.NET A SUA INFORMAÇÃO DIÁRIA

JORNAL ATOS

ANO 27 | R$ 1,50 | RMVALE, SÁBADO, 17 DE ABRIL DE 2021 | N.º 3.770

PF investiga licitações de Piquete do último ano

Apurando um esquema de lavagem de dinheiro e de fraudes em licitações na área da Saúde, a Polícia Federal deflagrou uma operação em quatro cidades da região. O trabalho é um desdobramento de uma ação realizada no ano passado que investigou o desvio de verbas públicas em Piquete. De acordo com a PF de Cruzeiro, a operação, batizada de 'Quid Pro Quo', cumpriu 12 mandados de busca e apreensão pela região.

Pág. 3

Com R$ 1,8 milhão, Lorena retoma Auxílio Emergencial

Cidade registra aumento de 1.029 famílias carentes em menos de um ano com o reflexo da pandemia; nova versão garante de benefício três parcelas de R$ 100

A Prefeitura de Lorena retomou o programa de Auxílio Emergencial Temporário para famílias em situação de vulnerabilidade social. A nova edição contará com um investimento superior a R$ 1,8 milhão distribuído em três parcelas. Mais de seis mil famílias serão beneficiadas. Anunciado pelo prefeito Sylvio Ballerini (PSDB), durante a última sessão de Câmara, realizada na segunda-feira (12), e reafirmado em entrevista ao **Atos no Rádio** no dia seguinte, o programa deve atender 1.029 famílias a mais do que em seu lançamento em 2020.

Iniciado em maio do ano passado na gestão de Fábio Marcondes (sem partido), o programa, pioneiro na região repassou três parcelas de R$ 122,44 e uma de R$300 a 5.132 famílias. Com o impacto econômico e social devido a pandemia da Covid-19, atualmente 6.161 famílias cadastradas no CadÚnico serão atendidas com a nova versão de três parcelas de R$ 100 a partir do próximo dia 15. Para a dona de casa, Beatriz Auxiliadora, de 33 anos, o auxílio tem um grande peso na renda familiar. Beatriz mora no bairro Ponte Nova com seu companheiro, afastado do trabalho devido a pandemia, e três filhos, um de dez, outro de sete anos e um bebê de 21 dias. Desempregada, Beatriz frisou que o valor deve ser investido para alimentar as crianças.

Pág. 3

Câmara aprova projeto que põe fim a reeleição à presidência em Guará

A Câmara de Guaratinguetá aprovou, na última terça-feira, o fim da reeleição para a presidência da Casa dentro de uma mesma legislatura. A proposta teve parecer favorável da mesa diretora e recebeu o sim de 9 dos 11 vereadores. O projeto já entrou em debate em novembro de 2020. Neste ano voltou à discussão, após solicitação dos vereadores Nei Carteiro (MDB), Fabrício da Aeronáutica (MDB), Marcelo da Santa Casa (PSD) e Márcio Almeida (PSC). Além dos autores, votaram pela proposta Alexandra Andrade (PL), Dani Dias (PSC), Pedro Sannini (PSC), Vantuir Faria (MDB) e Arilson Santos (PSC). Os votos contra o fim da reeleição foram de Marcelo Coutinho, o Celão (MDB) e Rosa Filippo (PSD). Contrário ao projeto, Celão, que foi presidente da Câmara por três biênios consecutivos (2015/2016, 2017/2018 e 2019/2020), não escondeu a rejeição à medida.

Pág. 3

Fotos: Leandro Oliveira e Rafaela Lourenço

O ex e o atual presidente da Câmara de Guaratinguetá; Celão coleciona três mandatos e Arilson Santos cumpre única gestão com alteração

Cachoeira e Cruzeiro ação reabilitação pós-Covid-19

As cidades de Cruzeiro e Cachoeira Paulista implantaram atendimento gratuito para reabilitação de pacientes que foram internados com Covid-19 e já receberam alta. O projeto consiste em uma assistência humanizada multidisciplinar com psicólogos, fisioterapeutas e fonoaudiólogos. A secretaria de Saúde de Cachoeira informou que todos os pacientes que apresentarem sequelas pós Covid-19 terão direito ao tratamento oferecido.

Pág. 4

Lorena assina acordo de vagas para Residência Inclusiva

A Apae (Associação de Pais e Amigos dos Excepcionais) de Lorena assinou na última segunda-feira (12) um convênio com a Prefeitura para aquisição de cinco vagas da Residência Inclusiva.

Pág. 5

Fotos: Marcelo A. dos Santos

A Rua Principal do Centro de Lorena; Estado anuncia fase de transição e amplia flexibilização de atividades

Estado libera comércio e cultos em fase após queda de ocupação de leitos de UTI Covid-19

Em uma coletiva de imprensa realizada nesta sexta-feira (16) no Palácio dos Bandeirantes, o Governo do Estado de São Paulo anunciou a reabertura de comércio e a realização de cultos (com restrições) a partir deste domingo (18). Denominada "fase de transição", a medida flexibiliza atividades comerciais e religiosas a partir deste domingo (18).

Na primeira semana, entre os dias 18 e 23, o comércio, incluindo lojas de shopping, estará apto a funcionar das 11h às 19h. Na sequência, de 24 a 30 de abril, será a vez do setor de serviços como restaurantes e similares (lanchonetes, casas de sucos, bares com função de restaurante), salões de beleza e barbearias, atividades culturais, parques, clubes e academias. O horário de funcionamento será das 11h às 19h, com exceção das academias, que poderão abrir das 7h às 11h e das 15h às 19h.

Pág. 7

Cidades do Litoral são denunciadas ao MP por desrespeito ao Plano SP

Os municípios do Litoral Norte passam por momento controverso após a implantação da nova fase do Plano São Paulo. Contrariando as recomendações estaduais contra o novo coronavírus, três das quatro cidades da sub-região flexibilizaram no início desta semana o funcionamento do comércio e liberaram celebrações religiosas. Somente Ubatuba mantinha, até esta sexta-feira (16), as restrições impostas pelo Estado.

Pág. 7

opinião

Redes Sociais e os benefícios por Incapacidade

Dra. Liliana Corrêa Leite*

Desde 2016 o INSS (Instituto Nacional do Seguro Social) iniciou a realização do chamado "pente fino" em suas agências. Trata-se de uma operação da Autarquia para atualizar informações sobre o auxílio-doença (benefício por incapacidade provisória) e a aposentadoria por invalidez (benefício por incapacidade permanente) concedidas aos seus segurados.

Em que pese a suspensão de perícias provenientes da pandemia do coronavírus, é certo que essas avaliações serão retomadas assim que possível pelo Instituto.

O que talvez nem todos saibam é que as redes sociais, há algum tempo, vêm sendo utilizadas como meio de prova em demandas judiciais de diversas naturezas e também na análise de benefícios por incapacidade realizadas pelo INSS. A própria ANASPS (Associação Nacional de Servidores Públicos, da Previdência e da Seguridade Social) já se manifestou sobre a possibilidade de inspeção nas publicações realizadas pelos beneficiários em seus perfis, tais como Facebook, Instagram e outros.

A ideia sustentada é de que a perícia da autarquia vai além dos exames físicos do segurado. Ela busca a avaliação de todo o contexto vivenciado por este, se utilizando de todos os dados disponíveis para entender a sua situação verídica.

Assim, se temos um afastamento por problemas ortopédicos de um determinado cidadão, e em suas redes sociais temos publicações rotineiras de suas participações em jogos de futebol, como justificar que esse trabalhador deverá se manter afastado do exercício de seu trabalho?

De igual forma, se as redes sociais nos contam que a vida do segurado é regada a festas e viagens durante todo o ano, enquanto este apresenta como motivo do afastamento laboral a depressão profunda, é possível que a continuidade na percepção do benefício previdenciário seja prejudicada.

Evidentemente, cada caso deverá ser analisado dentro de suas peculiaridades e na hipótese de abuso por parte da Autarquia no cancelamento de benefícios, o Judiciário deverá ser acionado para reverter essa situação.

Não se pode supor, na linha dos exemplos acima mencionados, que uma simples foto sorrindo em uma rede social desconfigure uma possível depressão. Todavia, inegável que a exposição midiática que caracteriza nossas relações sociais na atualidade passaram a contribuir de forma ostensiva para suposições mínimas acerca da saúde daqueles que manuseiam seus perfis.

Se de um lado, temos no órgão previdenciário uma máquina injusta de negar direitos a quem de fato os tem, por outro temos o abuso de segurados que se utilizam de benefícios devidos em razão de afastamentos que não se justificam, onerando, assim, todo o sistema

*Liliana Corrêa Leite – Advogada, Mestre em Direito, Professora de Graduação e Pós Graduação em Direito do Trabalho e Processo do Trabalho. E-mail: lilianacorrealeite@hotmail.com Celular/Whatsapp: (12) 9 97717670.

Em Alta

Guaratinguetá - que recebeu essa semana a boa notícia que o Governo do Estado autorizou a abertura de licitação para concessão dos serviços de operação e adaptação da infraestrutura aeroportuária. O aeroporto Edu Chaves, o único do Vale do Paraíba, está inserido entre os 22 da rede estadual dos blocos Noroeste e Sudeste aprovados para o plano de outorga e regulamentação. A Admninistração Marcus Soliva comemorou a decisão do governador João Dória, porque abre a cidade para o fluxo da aviação comercial, fomentando o turismo e a capacidade comercial, primordial para a retomada do município neste pós pandemia.

Em Baixa

Hospital Regional - O assunto que movimenta cidades como Cruzeiro e Lorena em torno no tema e que o Governo do Estado procrastina uma decisão: se há interesse ou não em construir uma nova unidade de saúde para atender o Médio Vale e Vale Histórico; e, se o plano for utilizar estruturas como as Santas Casas dos municípios envolvidos, o por quê o silêncio do Estado? Enquanto os prefeitos Thales Gabriel e Sylvio Ballerini se mobilizam para ganhar a preferência do projeto, o governador João Doria, que poderia terminar a polêmica com um simples telefonema, segue com seu olhar fito na Presidência da República.

Política a conta-gotas...

O retorno

De repente a sorte acenou para o Vale com a posse do suplente Padre Afonso Lobato (PV) na Assembleia Legislativa - ainda que para um período de seis meses. Agora deputado, Padre Afonso já foi na 'jugular' do governo do Estado para 'desengessar' a inauguração do AME de Taubaté, como resposta a melhoria do atendimento de saúde. Lobato tem agenda ainda esta semana com o vice-governador Rodrigo Garcia para tratar deste e outros assuntos de interesse da região.

Contra o tempo

Se a sorte acenou para região com a volta do deputado Afonso Lobato e seu trabalho principalmente no setor de saúde, acenou também para o próprio parlamentar, que deverá correr contra o tempo para convencer eleitores e lideranças que sua ausência nos últimos dois anos fez falta.

O que muitos querem saber

O tucano Rafael Goffi, refugiado no Palácio de João Doria desde os últimos resultados das urnas de Pinda, retorna como candidato na campanha do ano que vem ou apenas para pedir votos para alguns notáveis do PSDB?

Mudança de comando

Para escapar do crivo do Tribunal de Contas - que proíbe contratação direta de profissionais da saúde com pagamentos por RPA - o prefeito Marcus Soliva priorizou a Santa Casa para o gerenciamento do Samu em Guaratinguetá. O convênio referência no transporte emergencial de pessoas para atendimento de saúde passa agora para responsabilidade da diretoria do hospital, com apoio operacional do Corpo de Bombeiros.

Mudanças

Enquanto muitas Câmaras Municipais da região estudam estabelecer reeleição para presidência da mesa administrativa, em Guaratinguetá os vereadores colocaram um ponto final nesta possibilidade. Por nove votos favoráveis e dois contrários, Arilson Santos fica restrito ao comando do Legislativo em apenas um biênio, enquanto Marcelo Coutinho - o Celão, entra para os anais da Casa como o único presidente a cumprir três mandatos consecutivos...

Big Brother

Em tempo de Big Brother, a Prefeitura de Guará adota monitoramento por câmeras para o setor de licitações. A ideia é filmar todos os certames licitatórios para evitar mal entendido e sirva para diluir dúvidas até da oposição que procura 'pelo em ovos' para atacar o prefeito Marcus Soliva. A pergunta que não quer calar: quem é que entra nesse paredão???

Força conjunta

Ao que tudo indica, o Legislativo de Pinda tem compactuado com a preocupação do prefeito Isael Domingues quanto às necessidades com a saúde do município. Na última semana, vereadores e representantes do Executivo estiveram reunidos na Prefeitura para acertar e destinar todas emendas impositivas para o setor da saúde, cerca de R$ 2,6 milhões. Na reunião foram mencionadas as emendas dos vereadores da legislatura passada já direcionadas neste mesmo sentido, que contribuíram para melhorar o atendimento neste ano.

Pré-requisito

Participantes da Amiga - Associação dos Militares Inativos de Guaratinguetá pensam em plebiscito para definir apoio às candidaturas em 2024. Pelo que se ouviu nas rodas do pessoal da farda, a preferência talvez seria para os deputados que buscam a reeleição, uma vez que a quantidade de votos necessários para eleger um federal seria uma utopia na realidade da cidade. Parece que jogaram uma pá de cal na intensão do vereador local, que discursa sua candidatura à Câmara Federal...

Sputnik V

A população de Cruzeiro emplacou na torcida para o prefeito Thales Gabriel conseguir comprar as 100 mil doses da vacina Sputnik do governo russo. A ideia é imunizar toda a população acima de 18 anos. Disseram que o único movimento contrário na cidade é o da oposição, é claro...

Nenhum de nós

Circula de forma velada pelos 'corredores' da Câmara de Cruzeiro que numa análise sobre o potencial de votos de alguns figurões do pedaço que falam em ser candidatos a deputado, melhor seria 'chá de simancol' ou um choque de realidade. De acordo com os numerólogos da política local, nenhum tem bala, quer dizer, votos para chegar sequer na suplência da Assembleia Legislativa. Melhor a fazer é não atrapalhar o prefeito na captação de recursos que vem pelos deputados com 'bala na agulha'.

Nova safra

Ouve-se pelas principais rodas de especuladores e esquinas do Bairro da Cruz, de Lorena, que entre os atuais vereadores desta temporada, Adilson Sampaio já tem discurso para 2024, e pelo tom das conversas e mobilidade política, não será para permanecer na Câmara. Ao que tudo indica, Sampaio deverá ser um dos três que disputam hoje espaço no Legislativo com vistas a Prefeitura dos irmãos Ballerini's...

Alguém responde

Onde o ex-vereador 'enTão' do Vaguinho, agora 'autossuficiente' secretário de Serviços Municipais de Lorena, 'enfiou' a frota de caminhões e máquinas que o ex-prefeito Fabio Marcondes deixou na Prefeitura quando passou o mandato?

Perguntar não ofende

Qual o tempero que o enTão ex-vereador, hoje negociante na garagem da Prefeitura, vai querer para 'engolir' o inventário - com todo histórico e acervo de 'sua secretaria' - que o ex-prefeito fez quando entregou a administração aos irmãos Ballerini's? Tem gente apostando nisso quando Fábio Marcondes encontrar os irmão do Vaguinho...

Indefinido

Quem ouviu ou tomou conhecimento do pronunciamento do vereador Herivelton Vela (PT) na sessão desta semana, tentando disfarçar com uma 'meia culpa' um eventual apoio ao prefeito Isael Domingues, percebeu sua indefinição na vida pública. Disseram que quando mencionou autonomia em ser oposição ou não, limitando seu compromisso apenas à quantidade de eleitores que teve em Pinda, imaginem as dúvidas da população em futuras eleições, quando seu nome for uma das opções...

Formação de...?

E por falar em Câmara de Pinda, rola pelas bancas do mercadão a suspeita que alguns vereadores, ao que tudo indica, estão 'comendo na mão' do suposto conspirador do próprio Legislativo. Falam ainda que o cabresto - ou 'as verdades secretas' - chegam ao ponto de impor votos e desconsiderar alianças de palanque eleitorais, principalmente quando se trata de assuntos ligados ao Executivo. Durmam com este barulho...

Influência

Ainda sobre a Câmara de Pinda, com o plenário praticamente dividido em cinco a cinco - por obra e graça da oposição - o prefeito Isael Domingues, quando o assunto é Legislativo, busca 'fazer omelete sem quebrar os ovos, para não perder o voto de desempate do presidente José Carlos Gomes - o Cal. Perguntem ao Norbertinho!!!

Bola de cristal

Um vidente do Judiciário soltou uma previsão bombástica sobre a Câmara de Cachoeira Paulista, dias atrás, que está preocupando muita gente que mantém ou manteve negócios com o pessoal que ocupa a tribuna. Prever que os dois falastrões Piscina e Maximiano não devem concluir seus respectivos mandatos, é moleza; mas apostar que outros dois vereadores, provavelmente darão lugar aos seus suplentes, realmente é de assustar!

"Tô fora!!!"

O 'terremoto' provocado pela operação da Polícia Federal esta semana em cima das supostas irregularidades em licitações na compra de medicamentos - com o epicentro em Piquete, levou o prefeito Rômulo Kazinierz, o Rominho, a gritar: "tô fora!" Ou melhor, "não pertence ao meu período". Resta saber se o vereador da oposição Matheus do Claudinei escutou lá da Câmara...

100 dias de mandato

Realidades diferentes com objetivos semelhantes, 100 dias de governo acompanhados de uma pandemia que tem levado prefeitos a se reinventarem em seus desafios, frustrações e fatos supreendentes; cinco cidades da região em pauta no **Atos no Rádio** desta semana.

Thales Gabriel

"ampliei a capacidade de atendimento na saúde e auxiliamos as famílias através de ações sociais..."

Erica Soler

"temos 70% da população de Potim com renda comprometida e estamos formando parcerias para retomada econômica..."

Antonio Mineiro

"estou montando uma atendimento de saúde que Cachoeira nunca teve, pelo menos nos ultimos anos..."

Sylvio Ballerini

"retomei o auxílio emergencial em três parcelas e estou estudando a criação de uma frente de trabalho..."

Marcus Soliva

"montamos a maior estrutura de saúde da região e temos projetos para desenvolver a economia..."

Expediente

Jornal Atos
CNPJ 00.159.914/0001-08
Registro Civil: Cartório de Registros e Anexos - Guaratinguetá nº 9 - Fl 25 - Lv B-1
Oficial de Reg. de Tit. e Doc. Civil de Pessoas Jurídicas de Lorena - SP nº 27 Prot. Of. A-1, Lv. B-1, Fl. 29
www.jornalatos.net / e-mail.: atosdiario@gmail.com

EDITOR: EDER BILLOTA
Escritório Adm.: R. Mal. Deodoro da Fonseca, 173 - CEP.: 12401-010
Tel.: (12)3522-9571- Pindamonhangaba
Escritório Logística.: R.Dr. Carlos Santos, 83 CEP.: 12505-010/ Tel. (12) 3133-3257 Guaratinguetá
Central de Redação e Gráfica: Estrada Santa Teresinha, 301 - CEP.: 12.608-100 - Lorena-SP
Tels.: (12) 3301-5005/3152-2148

Representante em São Paulo-SP: Revesp Representações - Tel.: (11) 5051-4611
Circulação: Aparecida - Cachoeira Paulista - Canas - Cruzeiro - Cunha
Guaratinguetá - Lorena - Pindamonhangaba - Potim - Roseira e Cidade do Vale Histórico

IMPRESSÃO: BILLOTA JORNAIS LTDA - ME
CNPJ: 06.304.064/0001-62 / INSCRIÇÃO ESTADUAL: 420.128.993-114
Oficial de Reg. de Tit. e Doc. e Civil de Pessoas Jurídicas de Lorena - SP nº 26 Prot. Of. A-1 Lv. B-1, Fl.

Lorena retoma Auxílio Emergencial com investimento de R$ 1,8 milhão

Cidade registra aumento de 1.029 famílias carentes em menos de um ano, com o reflexo da pandemia; nova versão garante benefício com três parcelas de R$100

Rafaela Lourenço
Lorena

A Prefeitura de Lorena retomou o programa de Auxílio Emergencial Temporário para famílias em situação de vulnerabilidade social. A nova edição contará com um investimento superior a R$1,8 milhão distribuído em três parcelas. Mais de seis mil famílias serão beneficiadas.

Anunciado pelo prefeito Sylvio Ballerini (PSDB) durante a última sessão de Câmara, realizada na segunda-feira (12), e reafirmado em entrevista ao **Atos no Rádio** no dia seguinte, o programa deve atender 1.029 famílias a mais do que em seu lançamento em 2020.

Iniciado em maio do ano passado, na gestão de Fábio Marcondes (sem partido), o programa, pioneiro na região repassou três parcelas de R$122,44 e uma de R$300 a 5.132 famílias. Com o impacto econômico e social, devido a pandemia da Covid-19, atualmente 6.161 famílias cadastradas no CadÚnico serão atendidas com a nova versão de três parcelas de R$ 100, a partir do próximo dia 15.

Para a dona de casa Beatriz Auxiliadora, de 33 anos, o auxílio tem um grande peso na renda familiar. Beatriz mora no bairro Ponte Nova com seu companheiro, afastado do trabalho devido a pandemia, e três filhos, um de dez, outro de sete anos e um bebê de 21 dias. Desempregada, Beatriz frisou que o valor deve ser investido na alimentação das crianças. "Por causa que agora tá difícil né, todas crianças dentro de casa, é almoço e janta todos os dias. Fora as verduras que a gente tem que estar comprando toda semana para não deixar as crianças sem. Está me ajudando bastante". Até o momento, eles não recebem auxílio de outros programas sociais como Bolsa Família ou cestas básicas.

Fotos: Rafaela Lourenço

O prefeito Sylvio Ballerini, que anunciou três novas parcelas do auxílio emergencial a famílias carentes

Segundo o prefeito Sylvio Ballerini (PSDB), o projeto é fruto de conversas com os vereadores e a população que pediam pela retomada, com o secretariado e um amplo estudo orçamentário. "Acho que é o momento que você tem que dar uma atenção a população. Quem já fez a gente tem que parabenizar, e a gente não pode também deixar de fazer isso. É uma ajuda significativa".

Segundo a Sads (Secretaria de Assistência e Desenvolvimento Social), os beneficiários receberão os pagamentos nos dias 15 de maio, junho e julho pelo mesmo cartão alimentação Alelo utilizado na primeira versão.

Os cadastrados que perderam o cartão devem solicitar a segunda via na sede da secretaria antes da data de depósito. Os atendimentos são realizados de segunda a sexta-feira das 8h às 17h. Os novos incluídos no programa receberão os cartões antes da data prevista para o início do auxílio

A secretaria ressaltou ainda que o projeto já passou pelo Conselho Municipal de Assistência Social, e até o fechamento desta matéria estava com o departamento jurídico da Prefeitura para ser encaminhado para a votação na Câmara.

Câmara aprova projeto que põe fim a reeleição à presidência em Guará

Alteração da lei impossibilita também que outros cargos da mesa diretora se mantenham nos próximos anos; Celão e Arilson divergem sobre mudança

Fotos: Leandro Oliveira

O ex e o atual presidente da Câmara de Guaratinguetá; Celão coleciona três mandatos e Arilson Santos cumpre única gestão com alteração

Fabiana Cugolo
Guaratinguetá

A Câmara de Guaratinguetá aprovou, na última terça-feira, o fim da reeleição para a presidência da Casa dentro de uma mesma legislatura. A proposta teve parecer favorável da mesa diretora e recebeu o sim de 9 dos 11 vereadores.

O projeto entrou em debate em novembro de 2020. Neste ano voltou à discussão, após solicitação dos vereadores Nei Carteiro (MDB), Fabrício da Aeronáutica (MDB), Marcelo da Santa Casa (PSD) e Márcio Almeida (PSC).

Além dos autores, votaram pela proposta Alexandra Andrade (PL), Dani Dias (PSC), Pedro Sannini (PSC), Vantuir Faria (MDB), e Arilson Santos (PSC). Os votos contra o fim da reeleição foram de Marcelo Coutinho, o Celão (MDB) e Rosa Filippo (PSD).

Contrário ao projeto, Celão, que foi presidente da Câmara por três biênios consecutivos (2015/2016, 2017/2018 e 2019/2020), não escondeu a rejeição à medida. "Eu acredito que nós temos hoje o que é mais viável para não haver uma reeleição, que é o voto. Se nós vereadores não quisermos reeleger ninguém dentro da Câmara, temos essa prerrogativa através do voto", destacou durante a votação. "Eu tenho outro ponto de vista. Acho que é um projeto antidemocrático", frisou.

Com a aprovação, a chance de um presidente da Casa se reeleger (o que havia sido aprovado em 2016) se torna barrada. Além do presidente, está proibida também a reeleição de qualquer um dos membros da mesa diretora para o mesmo cargo.

"Eu não seria hipócrita, demagogo, em momento algum, de votar contra um projeto do qual eu fiz uso da prerrogativa", completou Celão, ainda na tribuna.

O atual presidente da Câmara de Guaratinguetá, Arilson Santos, que foi favorável ao projeto, contrariou o antecessor e destacou que acredita que a votação mostra a democracia dentro do Legislativo "Um grande passo foi dado, isso demonstrou a pluralidade. A votação favorável teve votos dos quatro partidos, o que mostra que foi o que a maioria queria", exaltou.

PF apura fraudes em licitações da Saúde e aponta esquema em Piquete no último ano

Desdobramento de apuração apresenta indícios de manipulação; mandados passam por Aparecida, Guará e Potim

Lucas Barbosa
RMVale

Apurando um esquema de lavagem de dinheiro e de fraudes em licitações na área da Saúde, a PF (Polícia Federal) deflagrou uma operação na manhã da última quinta-feira (15) em quatro cidades da região. O trabalho é o desdobramento de uma ação realizada no ano passado que investigou o desvio de verbas públicas em Piquete.

De acordo com a PF de Cruzeiro, a operação, batizada de 'Quid Pro Quo' (expressão em latim que significa "tomar uma coisa por outra"), cumpriu 12 mandados de busca e apreensão em casas de empresários e funcionários públicos em Aparecida, Guaratinguetá, Potim, Taubaté e na capital paulista.

Apesar de afirmar que não pode revelar quais prefeituras têm contratos sob suspeita e servidores municipais investigados, a delegada da PF de Cruzeiro, Luciana Gebrim, informou que nove profissionais foram afastados de suas funções públicas.

Além dos membros do Executivo, um grupo de empresários sofreu o bloqueio de suas contas bancárias e sequestro de bens.

Segundo a delegada, os integrantes da quadrilha são investigados desde a operação "Phármaco", deflagrada em 15 de maio de 2020 em Piquete. Na ocasião, os policiais apuraram fraudes em licitações, desvio de verba da Saúde e superfaturamento no preço de medicamentos e insumos médico-hospitalares fornecidos à Prefeitura. Um servidor municipal, que até hoje não teve sua identidade divulgada à mídia, foi afastado do cargo por envolvimento no caso. "Os materiais apreendidos na ação de Piquete revelaram a associação criminosa de um grupo de empresários responsáveis por fraudes em licitações em diversas prefeituras do Vale e outras regiões, sendo que um deles teve seu recolhimento domiciliar decretado na operação desta última quinta-feira", explicou Luciana.

A delegada informou ainda que a próxima etapa do trabalho será a análise dos novos documentos e materiais apreendidos nas casas dos investigados.

Em nota oficial, a PF detalhou que o esquema consistia na "manipulação de orçamentos estimativos e na montagem de editais, com a entrega de produtos superfaturados, em quantidade inferior à do contrato. De antemão, já se sabia quem seria o vencedor, tendo em vista ajuste prévio realizado com servidores municipais que em troca recebiam vantagens econômicas (trecho do documento)".

Caso sejam comprovadas suas participações no esquema fraudulento, os envolvidos responderão por associação criminosa, corrupção ativa ou passiva, fraude em licitações e lavagem de dinheiro. Eles podem ser condenados até 29 anos de prisão.

Como a primeira operação da PF apurou fraudes no setor da Saúde da Prefeitura de Piquete em 2020, a reportagem do **Jornal Atos** solicitou um posicionamento da ex-prefeita, Ana Maria de Gouvêa, a Teca (PSB), mas ela preferiu não se manifestar, afirmando que não está ciente do atual andamento das investigações.

Cruzeiro e Cachoeira Paulista implantam atendimento para reabilitação pós-Covid-19

Pacientes que receberam alta têm direito a consultas com psicólogos, fisioterapeutas e fonoaudiólogos

Thales Siqueira
RMVale

As cidades de Cruzeiro e Cachoeira Paulista implantaram atendimento gratuito para reabilitação de pacientes que foram internados com Covid-19 e já receberam alta. O projeto consiste em uma assistência humanizada multidisciplinar com psicólogos, fisioterapeutas e fonoaudiólogos.

A secretaria de Saúde de Cachoeira informou que todos os pacientes que apresentarem sequelas pós Covid-19 terão direito ao tratamento oferecido. O encaminhamento deve ser realizado através dos médicos das ESFs (Estratégia de Saúde da Família).

São tratadas implicações motoras, respiratórias e emocionais como fadiga crônica, perda de massa muscular ou atrofia muscular devido à internação hospitalar, sequelas na voz, dificuldade de respiração, depressão e ansiedade.

Em Cruzeiro, após receber alta hospitalar, o paciente recebe uma ligação via celular da secretaria. A psicóloga responsável realiza a avaliação inicial e a coleta de informações em relação ao bem-estar e dificuldades que o paciente possa estar apresentando após a internação, seja em clínica ou em UTI (Unidade de Terapia Intensiva) e define o plano de reabilitação.

"O nosso projeto nasceu com o intuito de podermos acompanhar um pouco mais os pacientes regressos de internação no Cisa (Centro Integrado de Saúde), que é nosso hospital de campanha, na UTI e na Santa Casa. A gente liga para todos os pacientes regressos para saber como eles estão e fazemos uma triagem. Os principais relatos têm sido de cansaço, ansiedade, medo por conta de tudo o que aconteceu e dificuldade na respiração. Com base no que cada paciente traz pra gente, nós o encaminhamos", frisou a psicóloga responsável pelo atendimento, Bruna Fiuza.

Fotos: Arquivo Atos

Acesso principal à Santa Casa de Cruzeiro; ao lado de Cachoeira, cidade atende pacientes após alta

O projeto de reabilitação é feito por teleatendimento e cartilha de exercícios instruída pelos profissionais. As atividades podem ser realizadas em casa e aceleram o processo de reabilitação e retorno às atividades. As cartilhas também apresentam diversas informações necessárias para melhorar o ambiente, trazendo dicas comportamentais que permitirão que as pessoas melhorem tanto física quanto psicologicamente.

Com investimento de R$ 700 mil, obras do Centro Comunitário das Campinas entram na fase final

Ação é aguardada há anos pelos moradores do bairro; expectativa é para entrega até junho deste ano

Bruna Silva
Pindamonhangaba

Perto de atender um velho pedido dos moradores do bairro das Campinas, a Prefeitura de Pindamonhangaba anunciou que as obras do Centro Comunitário local estão próximas de ser finalizadas. A previsão é que o espaço seja entregue até o fim do primeiro semestre de 2021.

De acordo com a Prefeitura, mais 70% dos serviços já foram concluídos. O novo espaço recebe os acabamentos como reboco nas paredes internas e revestimento nos banheiros e cozinha. O próximo passo é a pintura do Centro Comunitário e implantação de jardinagem.

Com investimento de R$735 mil, a construção conta com área de 400m² e é realizada pela empresa Marcondes Lima, vencedora de processo licitatório. A verba foi viabilizada através de emendas impositivas encaminhadas pelos antigos vereadores de Pindamonhangaba, Oswaldo Negrão (PL) e Toninho da Farmácia (PV).

Fotos: Reprodução PMP

Centro Comunitário do Campinas, que está cada vez mais próximo de ser entregue; R$ 700 mil investidos

Segundo a Associação de Moradores, este é "um sonho antigo de toda a população local". A expectativa é que, em breve, haja um espaço adequado para que eles possam se reunir. "Essa obra vai ser importante para incrementar as atividades de convívio social, e com certeza com o final desta pandemia os moradores terão um agradável ponto de encontro", comentou a secretária de Obras e Planejamento, Marcela Franco.

O Centro Comunitário está sendo construído ao lado do Ceap (Centro Educacional Avançado de Pindamonhangaba), escola de tempo integral das Campinas.

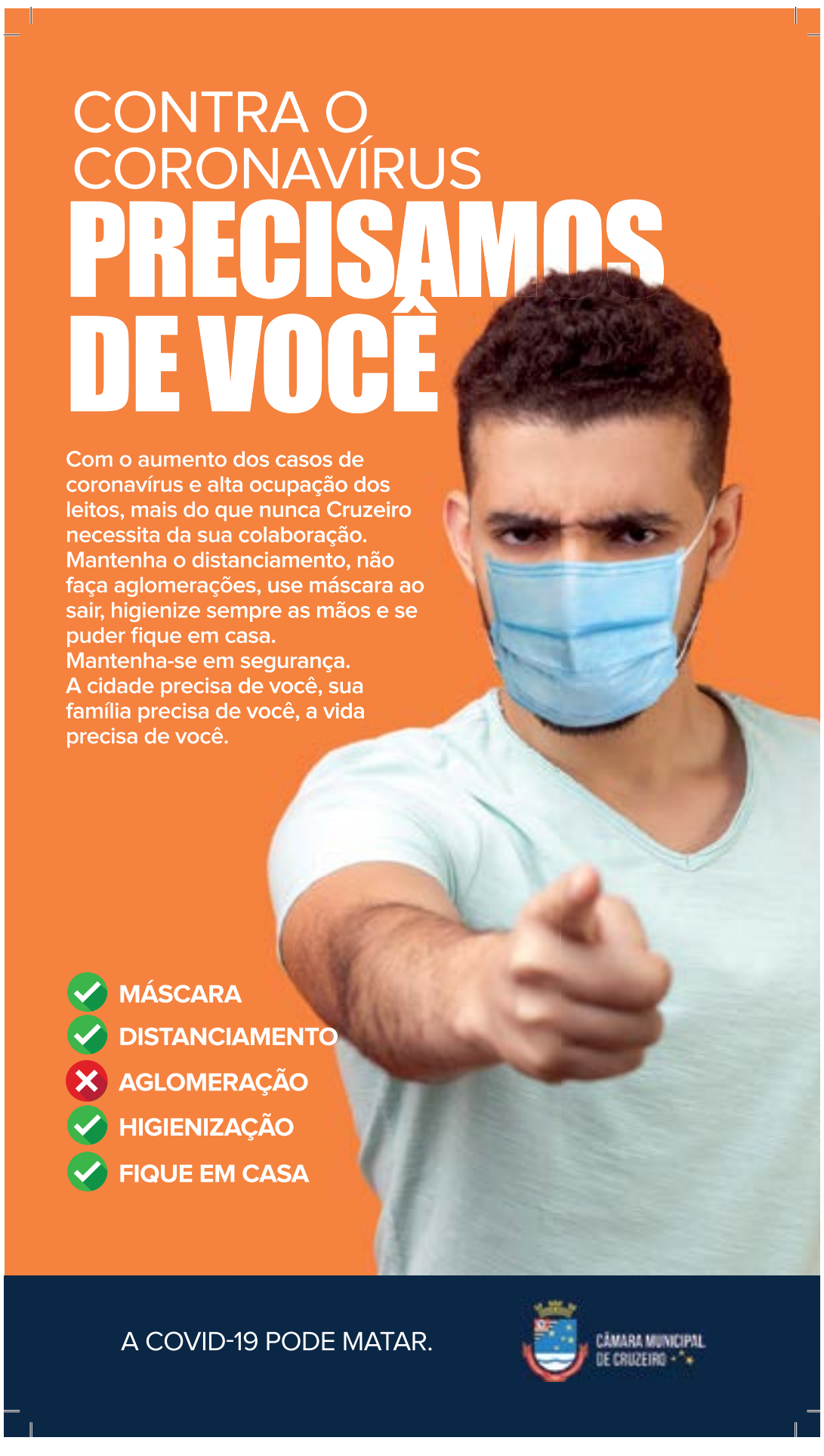

Lorena assina convênio com Apae para ter cinco vagas no Residência Inclusiva

Unidade garante acolhimento a pessoas com deficiência intelectual sob dependência; investimento de R$ 157,5 mil

Marcelo Augusto dos Santos
Lorena

A Apae (Associação de Pais e Amigos dos Excepcionais) de Lorena assinou na última segunda-feira (12) um convênio com a Prefeitura para aquisição de cinco vagas da Residência Inclusiva. Instalado no centro da cidade, o serviço garante assistência de saúde e física a pessoas com síndromes de transtornos cognitivos.

Com recursos próprios, o Executivo deve desembolsar até R$ 157,5 mil durante o ano de 2021. A unidade é um local de acolhimento institucional para jovens e adultos, a partir dos 18 anos, com deficiência intelectual em situação de dependência. O espaço contará com profissionais da saúde 24 horas.

De acordo com a presidente da Apae, Sayma Pimentel Zeraik Viduedo, o município é o segundo da RMVale (Região Metropolitana do Vale do Paraíba e Litoral Norte) a oferecer esse tipo de serviço. Apenas Taubaté tem esse serviço.

"Nesta casa a gente pode acolher até dez pacientes, e fechamos com a Prefeitura de Lorena cinco vagas, pois no Vale do Paraíba tem muito mais pacientes que precisam de acolhimento", explicou Sayma.

Ainda segundo a presidente, as outras cinco vagas serão destinadas para outros municípios, e alguns já entram em contato como Caçapava e Taubaté, mas nenhum acordo celebrado ainda.

"É um lar digno e respeitoso, onde eles vão ter comida, vão ter respeito e vão ter uma moradia digna com respeito, como todo o ser humano merece", finalizou Sayma.

Para o secretário de Assistência e Desenvolvimento Social, Cláudio Luiz de Freitas, o projeto vai atender a demanda no município, que vem sendo cobrado há três anos. "Nós estamos contratando até cinco vagas com a Apae e vamos pagar em regime per capita, ou seja, se ela tiver cinco vagas ocupadas por Lorena a gente vai pagar por cinco, e se tiver uma ocupação de uma vamos pagar a proporção dessa vaga", explicou o secretário.

Ainda segundo o secretário, cada paciente terá um custo médio de R$ 3,5 mil por mês. Os trabalhos começam com o atendimento de três pacientes na próxima segunda-feira.

No país – Segundo o Censo Demográfico 2010, do IBGE (Instituto Brasileiro de Geografia e Estatística), 45,6 milhões de brasileiros, ou 23,9% da população total, têm algum tipo de deficiência (visual, auditiva, física ou intelectual); 25,8 milhões (26,5%) são mulheres, 19,8 milhões (21,2%) são homens. Do total, 38,4 milhões de pessoas vivem em áreas urbanas e 7,1 milhões em áreas rurais.

São Sebastião prorroga até junho prazo para impostos

Da Redação
São Sebastião

Para ajudar contribuintes em meio à crise ampliada pela Covid-19, São Sebastião prorrogou o prazo para o pagamento parcelado do IPTU (Imposto Predial e Territorial Urbano) e ISS (Imposto Sobre Serviços). A medida visa colaborar com os comerciantes e minimizar os impactos econômicos causados pela pandemia, aliviando taxas e licenças para ambulantes, artesãos e taxistas.

Anunciada no final de março, a nova regra tem validade até junho. "Estamos tentando, dessa forma, aliviar o dia a dia da cidade. Nós não podemos cancelar o IPTU e ISS, por se tratarem de impostos constitucionais. (...) Com isso, discutindo com os vereadores, articulando com a sociedade civil, a gente pretende auxiliar nesse momento tão difícil da pandemia", explicou o prefeito Felipe Augusto (PSDB).

Informações sobre os impostos municipais e emissão de carnês podem ser feitos por meio do site da Prefeitura, saosebastiao.sp.gov.br.

Editais Proclamas - Pindamonhangaba

Maria Auxiliadora da Silva Marcondes
Oficial de Registro Interina
Registro Civil das Pessoas Naturais e de Interdições e Tutelas da Sede Comarca de Pindamonhangaba SP
Rua Marechal Deodoro da Fonseca nº 50 - CEP.: 12401-000
Tel.: (X12) 3642-4185

Faço saber que pretendem casar-se e apresentaram os documentos exigidos pelo Art. 1.525, do Código Civil Brasileiro:
ALTAIR APARECIDO PEREIRA GOMES, de nacionalidade brasileira, profissão ajudante no comércio, estado civil solteiro, de 36 anos de idade, nascido em Pindamonhangaba-SP, no dia 14 de agosto de 1984, residente e domiciliado na Rua João Gandara Martins nº 90, Araretama, nesta cidade, filho de OTAMIL ANTONIO GOMES e MARIANA PEREIRA GOMES.
THALITA GOUVÊA DA SILVA, de nacionalidade brasileira, profissão do lar, estado civil divorciada, de 29 anos de idade, nascida em Pindamonhangaba-SP, no dia 01 de dezembro de 1991, residente e domiciliada na Rua Heitor Sneider nº 133, Araretama, nesta cidade, filha de JOSÉ GERALDO UCHOAS DA SILVA e RUTE PEREIRA DE GOUVÊA SILVA. Apresentaram os documentos I, III, IV e V, do Art. 1.525, do Código Civil. Se alguém souber de algum impedimento, oponha-o na forma da Lei. Pindamonhangaba, 12 de abril de 2021.

Faço saber que pretendem casar-se e apresentaram os documentos exigidos pelo Art. 1.525, do Código Civil Brasileiro:
DELFIM ONOFRE CAMPOS SILVA, de nacionalidade brasileira, profissão metalúrgico, estado civil divorciado, de 49 anos de idade, nascido em Piacatuba-MG, no dia 09 de fevereiro de 1972, residente e domiciliado na Rua Maria Oscarina Resende de Oliveira nº 103, Triângulo, nesta cidade, filho de DELVEAUX RODRIGUES DA SILVA e MARILUCE CAMPOS SILVA.
REGIANE VITOR DE CARVALHO, de nacionalidade brasileira, profissão autônoma, estado civil divorciada, de 41 anos de idade, nascida em Piacatuba - Leopoldina-MG, no dia 24 de março de 1980, residente e domiciliada na Rua Maria Oscarina Resende de Oliveira nº 103, Triângulo, nesta cidade, filha de PAULO AFONSO DE CARVALHO e MARIA APARECIDA VITOR DE CARVALHO. Apresentaram os documentos I, III, IV e V, do Art. 1.525, do Código Civil. Se alguém souber de algum impedimento, oponha-o na forma da Lei.
Pindamonhangaba, 12 de abril de 2021

Faço saber que pretendem casar-se e apresentaram os documentos exigidos pelo Art. 1.525, do Código Civil Brasileiro:
LUÍS MÜLLER DE ALMEIDA FERREIRA, de nacionalidade brasileira, profissão empacotador, estado civil solteiro, de 23 anos de idade, nascido em Pindamonhangaba-SP, no dia 17 de fevereiro de 1998, residente e domiciliado na Rua Fornovo Di Taro nº 290, Bairro das Campinas, nesta cidade, filho de LUÍS FERNANDO FERREIRA e FATIMA DE ALMEIDA FERREIRA.
NATÁLIA MOREIRA VITORINO, de nacionalidade brasileira, profissão do lar, estado civil solteira, de 22 anos de idade, nascida em Pindamonhangaba-SP, no dia 22 de dezembro de 1998, residente e domiciliada na Rua Dr. Anibal Gouvêa nº 75, Parque das Nações, nesta cidade, filha de LUÍS HENRIQUE VITORINO e ADRIANA DOS SANTOS MOREIRA VITORINO. Apresentaram os documentos I, III e IV, do Art. 1.525, do Código Civil. Se alguém souber de algum impedimento, oponha-o na forma da Lei.
Pindamonhangaba, 13 de abril de 2021.

Faço saber que pretendem casar-se e apresentaram os documentos exigidos pelo Art. 1.525, do Código Civil Brasileiro:
MAURO TOBIAS DE AZEVEDO, de nacionalidade brasileira, profissão militar, estado civil divorciado, de 55 anos de idade, nascido em Belém-PA, no dia 23 de março de 1966, residente e domiciliado na Rua São Bento do Sapucaí nº 594, casa 28, Alto do Cardoso, nesta cidade, filho de MANOEL RAIMUNDO TOBIAS DE AZEVEDO e IRACI MARIA DA CONCEIÇÃO DE AZEVEDO.
FABÍOLA MYAMORA, de nacionalidade brasileira, profissão médica, estado civil solteira, de 37 anos de idade, nascida em São Paulo-SP, no dia 16 de janeiro de 1984, residente e domiciliada na Rua São Bento do Sapucaí nº 594, casa 28, Alto do Cardoso, nesta cidade, filha de DAICHITI MYAMORA e MARINEI HIROMI DOY MYAMORA. Apresentaram os documentos I, III, IV e V, do Art. 1.525, do Código Civil. Se alguém souber de algum impedimento, oponha-o na forma da Lei. Pindamonhangaba, 13 de abril de 2021.

Faço saber que pretendem casar-se e apresentaram os documentos exigidos pelo Art. 1.525, do Código Civil Brasileiro:
RODRIGO DE OLIVEIRA AMARAL, de nacionalidade brasileira, profissão pedreiro, estado civil solteiro, de 30 anos de idade, nascido em Salvador-BA, no dia 26 de abril de 1990, residente e domiciliado na Avenida Antonio Fernandes nº 359, Bloco 2A, apto. 204, Residencial e Comercial, Bem Viver, Araretama, nesta cidade, filho de RAIMUNDO SANTOS AMARAL e ELANE DE OLIVEIRA AMARAL.
DAIANE DA CRUZ SILVA, de nacionalidade brasileira, profissão autônoma, estado civil solteira, de 33 anos de idade, nascida em Betim-MG, no dia 21 de setembro de 1987, residente e domiciliada na Rua Getulio Aparecido Nazaré nº 129, Maricá, nesta cidade, filha de ELIDIO PEREIRA DA SILVA e ANA MARGARETE ESTEVES DA CRUZ. Apresentaram os documentos I, III e IV, do Art. 1.525, do Código Civil. Se alguém souber de algum impedimento, oponha-o na forma da Lei.
Pindamonhangaba, 14 de abril de 2021.

Faço saber que pretendem casar-se e apresentaram os documentos exigidos pelo Art. 1.525, do Código Civil Brasileiro:
JOSÉ CLAUDIO DE LIMA LIBERA, de nacionalidade brasileira, profissão montador, estado civil solteiro, de 31 anos de idade, nascido em Pindamonhangaba-SP, no dia 09 de janeiro de 1990, residente e domiciliado na Rua Antonio Alves da Silva nº 292, Castolira, nesta cidade, filho de JOSÉ CLAUDIO LIBERA e JANETE PEREIRA DE LIMA LIBERA.
DENISE DE FÁTIMA RODRIGUES PEREIRA, de nacionalidade brasileira, profissão do lar, estado civil solteira, de 28 anos de idade, nascida em Pindamonhangaba-SP, no dia 14 de dezembro de 1992, residente e domiciliada na Rua Antonio Alves da Silva nº 292, Castolira, nesta cidade, filha de DIONISIO RODRIGUES PEREIRA e ROSELI APARECIDA DE MELO PEREIRA. Apresentaram os documentos I, III e IV, do Art. 1.525, do Código Civil. Se alguém souber de algum impedimento, oponha-o na forma da Lei.
Pindamonhangaba, 14 de abril de 2021.

Faço saber que pretendem casar-se e apresentaram os documentos exigidos pelo Art. 1.525, do Código Civil Brasileiro:
KAIQUE LUIZ SIMÕES MACEDO, de nacionalidade brasileira, profissão operador de máquinas, estado civil solteiro, de 22 anos de idade, nascido em Taubaté-SP, no dia 11 de junho de 1998, residente e domiciliado na Rua Capitão José Alves Beraldo Filho nº 373, Parque das Palmeiras, nesta cidade, filho de LUIZ CARLOS DE MACEDO e ELIANE SIMÕES DA SILVA MACEDO.
MAÍRA CAROLINE DANTAS DE ANDRADE, de nacionalidade brasileira, profissão estagiária, estado civil solteira, de 22 anos de idade, nascida em Pindamonhangaba-SP, no dia 01 de maio de 1998, residente e domiciliada na Rua Natividade da Serra nº 89, Cidade Nova, nesta cidade, filha de ELEXSANDRO VIEIRA DE ANDRADE e MARIA VITÓRIA DANTAS DE ANDRADE. Apresentaram os documentos I, III e IV, do Art. 1.525, do Código Civil. Se alguém souber de algum impedimento, oponha-o na forma da Lei.
Pindamonhangaba, 14 de abril de 2021.

Faço saber que pretendem casar-se e apresentaram os documentos exigidos pelo Art. 1.525, do Código Civil Brasileiro:
BRENDON AMARAL MAFALDA DE OLIVEIRA, de nacionalidade brasileira, profissão engenheiro civil, estado civil solteiro, de 26 anos de idade, nascido em Pindamonhangaba-SP, no dia 30 de setembro de 1994, residente e domiciliado na Rua Nassif Salomão Kobbaz nbº 13, Carangola, nesta cidade, filho de DANILO JOSÉ MAFALDA DE OLIVEIRA e SIRLÊNE AMARAL MAFALDA DE OLIVEIRA.
ELLEN CRISTINE DOS SANTOS PORTELA, de nacionalidade brasileira, profissão estudante, estado civil solteira, de 20 anos de idade, nascida em Pindamonhangaba-SP, no dia 14 de novembro de 2000, residente e domiciliada na Avenida Padre José Guimarães Alves nº 150, Alto do Cardoso, nesta cidade, filha de CLAUDENILSON ALOISIO PORTELA e SONIA LIZETE DOS SANTOS. Apresentaram os documentos I, III e IV, do Art. 1.525, do Código Civil. Se alguém souber de algum impedimento, oponha-o na forma da Lei.
Pindamonhangaba, 15 de abril de 2021.

Faço saber que pretendem casar-se e apresentaram os documentos exigidos pelo Art. 1.525, do Código Civil Brasileiro:
DANIEL MARTINS ARCON, de nacionalidade brasileira, profissão barbeiro, estado civil solteiro, de 26 anos de idade, nascido em Pirassununga-SP, no dia 11 de junho de 1994, residente e domiciliado na Rua Capitão João Monteiro do Amaral nº 755, casa 1, Mombaça, nesta cidade, filho de ADÃO ARCON e REGINA MÁRCIA MARTINS ARCON.
KEISY FREIRE AGUIAR, de nacionalidade brasileira, profissão professora, estado civil divorciada, de 25 anos de idade, nascida em Pindamonhangaba-SP, no dia 26 de abril de 1995, residente e domiciliada na Rua Capitão João Monteiro do Amaral nº 755, casa 1, Mombaça, nesta cidade, filha de ATHOS AGUIAR e HELENICE CRISTINA FREIRE AGUIAR. Apresentaram os documentos I, III, IV e V, do Art. 1.525, do Código Civil. Se alguém souber de algum impedimento, oponha-o na forma da Lei.
Pindamonhangaba, 15 de abril de 2021.

Faço saber que pretendem casar-se e apresentaram os documentos exigidos pelo Art. 1.525, do Código Civil Brasileiro:
JAIRO MARCONDES CARRO JUNIOR, de nacionalidade brasileira, profissão estoquista, estado civil solteiro, de 29 anos de idade, nascido em Pindamonhangaba-SP, no dia 21 de abril de 1991, residente e domiciliado na Rua João Livramento nº 1100, Vila Rica, nesta cidade, filho de JAIRO MARCONDES CARRO e MARCIA CRISTINA SOARES CARRO.
MARTA DE BRITO CORREA, de nacionalidade brasileira, profissão contadora, estado civil solteira, de 33 anos de idade, nascida em São Paulo-SP, no dia 04 de abril de 1988, residente e domiciliada na Rua João Livramento nº 1100, Vila Rica, nesta cidade, filha de JOSÉ BATISTA CORREA e ODILIA GOMES DE BRITO CORREA. Apresentaram os documentos I, III e IV, do Art. 1.525, do Código Civil. Se alguém souber de algum impedimento, oponha-o na forma da Lei.
Pindamonhangaba, 16 de abril de 2021.

Faço saber que pretendem casar-se e apresentaram os documentos exigidos pelo Art. 1.525, do Código Civil Brasileiro:
JOHN DE JESUS ZEFERINO, de nacionalidade brasileira, profissão ajudante geral, estado civil solteiro, de 34 anos de idade, nascido em São José dos Campos-SP, no dia 09 de abril de 1987, residente e domiciliado na Rua Helena Salgado César nº 241, Mombaça, nesta cidade, filho de JOSÉ BENEDITO ZEFERINO e MARIA HELENA DOS SANTOS ZAFERINO.
JULIANA DE OLIVEIRA MOTA, de nacionalidade brasileira, profissão professora, estado civil solteira, de 34 anos de idade, nascida em Pindamonhangaba-SP, no dia 05 de junho de 1986, residente e domiciliada na Avenida Abel Corrêa Guimarães nº 1.641, Vila Rica, nesta cidade, filha de BENEDITO MOTA e DULCE DE OLIVEIRA MOTA. Apresentaram os documentos I, III e IV, do Art. 1.525, do Código Civil. Se alguém souber de algum impedimento, oponha-o na forma da Lei.
Pindamonhangaba, 16 de abril de 2021.

Faço saber que pretendem casar-se e apresentaram os documentos exigidos pelo Art. 1.525, do Código Civil Brasileiro:
JUNYEL DHEYSON NEVES SILVA, de nacionalidade brasileira, profissão ajudante geral, estado civil solteiro, de 25 anos de idade, nascido em Matões-MA, no dia 06 de outubro de 1995, residente e domiciliado na Rua Hitler Ribeiro nº 21, Residencial Arco Iris, Araretama, nesta cidade, filho de DANIEL DELMIRO DA SILVA e MARIA DO SOCORRO DE OLIVEIRA NEVES.
YASMIN INGRID MOREIRA FIRMINO, de nacionalidade brasileira, profissão do lar, estado civil solteira, de 20 anos de idade, nascida em Pindamonhangaba-SP, no dia 17 de janeiro de 2001, residente e domiciliada na Rua Atila Brotero de Assis nº 369, Araretama, nesta cidade, filha de ISRAEL FIRMINO e ROSANGELA MOREIRA. Apresentaram os documentos I, III e IV, do Art. 1.525, do Código Civil. Se alguém souber de algum impedimento, oponha-o na forma da Lei.
Pindamonhangaba, 16 de abril de 2021.

Editais de Proclamas — APARECIDA

ROSILENA DE OLIVEIRA RODRIGUES LIMA, Oficial Interina e Tutelas da Sede da Comarca de Aparecida/SP, **FAZ SABER** que pretendem casar-se e apresentaram os documentos exigidos pelo artigo 1.525 do Código Civil Brasileiro: E se alguém souber de algum impedimento oponha-o na forma da lei.

2320 – Thiago Faria Alves Cesar e Vanessa Freire Guerino. Ele, nacionalidade brasileira, funcionário público estadual, solteiro, nascido no dia 18 de novembro de 1987, residente e domiciliado na Rua Ignacio Bustamante, 45, Jardim São Paulo, Aparecida/SP, filho deRenato de Oliveira Cesar e Maria de Fátima Alves. Ela, nacionalidade brasileira, comerciante, solteira, nascida no dia 31 de julho de 1990, residente e domiciliado na Rua Pedro Macedo, 130, Ponte Alta, Aparecida/SP, filha de Valdemir Guerino e Rosemira Freira Guerino.

2321 – Arthur Oliveira de Meireles e Miceli Cassiane Silvestre Ferreira. Ele, nacionalidade brasileira, motorista carreteiro, solteiro, nascido no dia 02 de maio de 1988, residente e domiciliado na Rua Jorge Ramos Nogueira, 28- fundos, São Sebastião, Aparecida/SP, filho de Antônio Reinaldo Carlos Meireles e Maria Diva Oliveira Rocha. Ela, nacionalidade brasileira, atendente de farmácia, solteira, nascida no dia 18 de janeiro de 1990, residente e domiciliado na Rua Jorge Ramos Nogueira, 28- fundos, São Sebastião, Aparecida/SP, filha de Jose Marcos Ferreira e Eliana Benedita Silvestre Ferreira.

2322 – Rodrigo Côrrea de Oliveira e Alice de Castro Sales. Ele, nacionalidade brasileira, policial militar, divorciado, nascido no dia 10 de janeiro de 1980, residente e domiciliado na Rua Paulo Chad, 26, apto-4, Santa Rita, Aparecida/SP, filho de Marco Antônio Seabra de Oliveira e Izabel Corrêa de Oliveira. Ela, nacionalidade brasileira, auxiliar de cadastro, solteira, nascida no dia 22 de janeiro de 1996, residente e domiciliado Rua Paulo Chad, 26, apto-4, Santa Rita, Aparecida/SP, filha de Dario Pereira Sales e Rita de Cassia de Castro Sales.

2323 – Fernando Augusto Rocha de Souza e Jhenifer Camile Ribeiro Gonçalves de Oliveira. Ele, nacionalidade brasileira, vigilante, solteiro, nascido no dia 08 de agosto de 1999, residente e domiciliado na Rua Nenzinho Macedo, 108 fundos, Ponte Alta, Aparecida/SP, filho de Fernando Rocha Valerio de Souza e Moisiane Rodrigues de Almeida Souza. Ela, nacionalidade brasileira, do lar, solteira, nascida no dia 31 de outubro de 2001, residente e domiciliado Rua Nenzinho Macedo, 108 fundos, Ponte Alta, Aparecida/SP, filha de Flavio Augusto Gonçalves de Oliveira e Glauce Helena Ribeiro.

2324 – Michel Walisson Faria e Karem Taís de Oliveira Ele, nacionalidade brasileira, vendedor, divorciado, nascido no dia 10 de agosto de 1986, residente e domiciliado na Avenida Padroeira do Brasil, 355, Aroeira, Aparecida/SP, filho de Mister Faria e Senhorinha Ribeiro de Souza Faria. Ela, nacionalidade brasileira, técnica de enfermagem, solteira, nascida no dia 10 de setembro de 1980, residente e domiciliado Avenida Padroeira do Brasil, 355, Aroeira, Aparecida/SP, filha de Edison Bittencourt de Oliveira e Rita de Cássia Oliveira.

2325 – Fernando Henrique Rufino Resende e Fernanda Lima dos Santos. Ele, nacionalidade brasileira, engenheiro mecânico, solteiro, nascido no dia 16 de abril de 1990, residente e domiciliado na Rua Michel Calfat, 51, Vila Brasil, Cruzeiro/SP, filho de Fernando de Almeida Resende e Silvia Marli Rufino Resende. Ela, nacionalidade brasileira, administradora, solteira, nascida no dia 03 de outubro de 1991, residente e domiciliado Avenida Itaguaçu, 3194, São Geraldo, Aparecida/SP, filha de Jarbas Rangel dos Santos e Maria Nadege de Lima Santos.

2326 – Carlos Alberto da Silva e Janice Pereira de Castro Rangel. Ele, nacionalidade brasileira, consultor de vendas, divorciado, nascido no dia 08 de agosto de 1966, residente e domiciliado na Rua Totó Barbosa, 118, Ponte Alta, Aparecida/SP, filho de Bonfim da Silva e Olympia Pereira da Silva. Ela, nacionalidade brasileira, motorista autônoma, divorciada, nascida no dia 30 de maio de 1973, residente e domiciliado Rua Totó Barbosa, 118, Ponte Alta, Aparecida/SP, filha de Jair Francisco de Castro Rangel e Maria Dirce Pereira de Castro Rangel.

2327 – Tiago Augusto Vieira Leite e Andréa Souza da Cruz. Ele, nacionalidade brasileira, corretor de imóveis, solteiro, nascido no dia 17 de outubro de 1986, residente e domiciliado na Alameda Moisés de Lima Maciel, 83, Santa Rita, Aparecida/SP, filho de Edson Pereira Leite e Rosemary Messias Vieira Pereira Leite. Ela, nacionalidade brasileira, engenheira, solteira, nascida no dia 06 de outubro de 1994, residente e domiciliado Alameda Moisés de Lima Maciel, 83, Santa Rita, Aparecida/SP, filha de Nelson Lisboa da Cruz e Silvia Margarete Souza da Cruz.

COMUNICADO

A prefeitura municipal de Silveiras, através da Secretaria Municipal de Saúde convida a população para Audiência Pública a ser realizada no dia 26 de Maio de 2021 na Câmara Municipal de Silveiras, às 09:00 h para apresentação das receitas e despesas com saúde no 1º Quadrimestre de 2021.

Silveiras, 16 de Abril de 2021.

Denise Bueno G. de C. Sacilotti
Secretária Municipal de Saúde

bradesco
LEILÃO SOMENTE ONLINE 28 IMÓVEIS
FECHAMENTO: 29/04/2021 a partir das 11h00
FREITAS LEILOEIRO OFICIAL
Imóveis localizados em: AM BA GO MA MG MS MT PA PR RJ RS SC SP TO
✓ À VISTA COM 10% DE DESCONTO ✓ PARCELAMENTO EM 12 MENSAIS IGUAIS OU EM ATÉ 48 PARCELAS*
LOTE 26 - PINDAMONHANGABA/SP - CASA
Cond. Village Paineiras - Rua das Azaléias, 94 (Lt. 05 da qd. 14) - BAIRRO NOSSA SENHORA DO PERPÉTUO SOCORRO
Área Terreno: 1.049,80m²
Área Construída estimada: 559,62m²
LANCE MÍNIMO: R$ 663.000,00
Lances "on-line", *condições de venda e pagamento de cada lote e fotos consulte site do leiloeiro.
Mais informações: www.banco.bradesco/leiloes
(11) 3117.1001 | imoveis@freitasleiloeiro.com.br
Sergio Villa Nova de Freitas - Leiloeiro Oficial - JUCESP 316
www.freitasleiloeiro.com.br

Sindicato dos Trabalhadores nas Indústrias de Alimentação de Guaratinguetá e Região

Ficam convocados todos os trabalhadores das categorias de carnes e derivados, suco, doce e ração, representados pelo Sindicato dos Trabalhadores nas Indústrias de Alimentação de Guaratinguetá e Região, sindicalizados ou não, para participarem da assembleia geral extraordinária que será instalada em sua sede local na Avenida Rui Barbosa, 122 – Santa Rita, Guaratinguetá/SP, no dia e horário abaixo mencionado: 1ª convocação: Carnes e derivados 29/04/2021 às 9h00, para discutir e votar as seguintes pautas: reivindicação para renovação da convenção coletiva dos setores com data base em 01/04/2021. Suco 29/04/2021 às 10h00; Doces e Conservas 29/04/2021 às 11h00; Ração 29/04/2021 às 13h00. Para discutir e votar as seguintes pautas: Reivindicação para renovação da convenção coletiva dos setores com data base em 01/05/2021 Determinação da forma de defesa das reivindicações, através de mediações, arbitragem e dissídio coletivo, continuação que se manterá permanente até final da campanha salarial de 2021, ficando autorizado o presidente do Sindicato a convocar através de boletins, cessões da assembleia, na sede e em locais de trabalho em suas mediações e locais a concentração de trabalhadores. Fixação de contribuição coletiva – assistencial, a ser descontada em folha de pagamento e revertida ao sindicato com forma de solidariedade e retribuição ao grupo, associados ou não pela representação nas negociações coletivas e abrangências no instrumento normativo que dela resultar concessão de poderes ao sindicato para manter negociações coletivas de trabalho, requer a instauração do juízo arbitral. Não sendo atingido o quórum necessário, a assembleia será instalada em 2ª(segunda) convocação no mesmo dia e local 01(um) hora após, com qualquer número de trabalhadores presentes. Guaratinguetá, 16 de abril de 2021.

Adelido Antonio dos Santos– Presidente.

O seu comportamento é um bom modelo de conduta para o seu filho?

Vamos pensar juntos? Você exige aos gritos que seu filho diminua o som da própria voz? Você pede a ele calma enquanto frequentemente age de modo impaciente?

Bom, acho que o seu comportamento tem comunicado uma mensagem diferente do seu discurso. O seu comportamento revela o que o discurso esconde. O comportamento que exige tem sido desafio também a você.

Então onde seu filho encontrará um modelo a seguir? Modelos importam, você educa muito mais com o que faz do que com o que diz. Se tem encontrado dificuldade em ser modelo de cumprimento das próprias exigências, faz mesmo sentido esperar que seu filho tenha mais sucesso nisso que você?

Você é para o seu filho sua principal referência de conduta. Sabe aquelas discussões infantis em que muitos argumentos terminam em: "minha mãe disse" ou "meu pai também faz"?

Elas falam de um lugar de autoridade, um lugar de segurança. Seu filho confia em seu modo de resolver problemas e a tentativa será sempre de reproduzir o comportamento daquele que tem como modelo, ou seja, você. Então te sugiro cuidado. Avalie se a intenção da sua mensagem está alinhada com a sua atitude. No fim das contas nenhum discurso falará mais alto que a mensagem do seu comportamento.

O que o seu comportamento fala de você?

Difícil né? Difícil porque temos também que mediar barulhos internos, temos conflitos individuais que interferem no nosso modo de educar.

Mas esse não é um caminho só de retas, é também de curvas, então seja paciente durante o seu percurso, faça pausas, refaça rotas, respire, mas não pare. O princípio da mudança é o movimento, não desista de encontrar um modo de comunicar em comportamento o que comunica em discurso. Persista em sua melhor versão, e se preciso for, conte comigo!

Márcia Freire
CRP: 100/286
(12) 99124-4834

Governo do Estado libera comércio e cultos religiosos em nova fase do Plano São Paulo

Com redução no número de internações e queda na ocupação de leitos, governo Doria avança para liberação gradual e segura de serviços não essenciais

Marcelo Augusto dos Santos
RMVale

Em uma coletiva de imprensa realizada nesta sexta-feira (16) no Palácio dos Bandeirantes, o Governo do Estado de São Paulo anunciou a reabertura de comércio e a realização de cultos (com restrições) a partir deste domingo (18). Denominada "fase de transição", a medida flexibiliza atividades comerciais e religiosas a partir deste domingo (18).

Na primeira semana, entre os dias 18 e 23, o comércio, incluindo lojas de shopping, estará apto a funcionar das 11h às 19h. Na sequência, de 24 a 30 de abril, será a vez do setor de serviços como restaurantes e similares (lanchonetes, casas de sucos, bares com função de restaurante), salões de beleza e barbearias, atividades culturais, parques, clubes e academias. O horário de funcionamento será das 11h às 19h, com exceção das academias, que poderão abrir das 7h às 11h e das 15h às 19h.

Ainda segundo o Estado, a capacidade de ocupação foi limitada em 25% da capacidade do local. No entanto, o toque de recolher das 20h às 5h e o teletrabalho para atividades administrativas foram mantidas na nova etapa.

Segundo o vice-governador e secretário de governo, Rodrigo Garcia, a fase de transição permite que o Estado siga com a flexibilização sem riscos de retroceder no enfrentamento da pandemia. "A fase de transição é necessária para que possamos dar passos seguros adiante, sem o risco de retroceder. O apoio da população nesse novo momento da pandemia continua sendo fundamental, não é hora de baixarmos a guarda", afirmou.

Covid – A RMVale (Região Metropolitana do Vale do Paraíba e Litoral Norte) registrou, até esta sexta-feira, 161,9 mil casos de Covid-19 e mais de três mil mortes pela doença. Além disso, apresenta uma taxa de 85% de ocupação de leitos de UTI (Unidade de Tratamento Intensivo) e 66% de ocupação de enfermaria.

Fotos: Marcelo A. dos Santos

A Rua Principal do Centro de Lorena; Estado anuncia fase de transição e amplia flexibilização de atividades

Três cidades do Litoral são denunciadas ao MP por desrespeito às determinações de João Doria

Estado teme avanço da pandemia após flexibilização municipal; região litorânea registra 542 mortes

Da Redação
RMVale

Os municípios do Litoral Norte passam por momento controverso após a implantação da nova fase do Plano São Paulo. Contrariando as recomendações estaduais de enfrentamento à pandemia do novo coronavírus, três das quatro cidades da sub-região flexibilizaram no início desta semana o funcionamento do comércio e liberaram celebrações religiosas. Descontente com o ato, o Estado denunciou ao MP-SP (Ministério Público do Estado de São Paulo) as prefeituras de Caraguatatuba, Ilhabela e São Sebastião. Somente Ubatuba mantinham, até esta sexta-feira (16), as restrições impostas pelo governo Doria.

Apesar das mais de quinhentas mortes e o aumento de infectados pela Covid-19 no Litoral Norte, os três municípios decidiram ignorar parte das normas de prevenção ao contágio da doença estabelecidas pela fase vermelha do Plano SP. Anunciado pelo governador João Doria (PSDB), no último dia 9 e em vigor desde a última segunda-feira (12), o avanço na reclassificação do plano, válido para o todo o estado, cobra que as cidades permitam apenas o funcionamento de estabelecimentos que prestam serviços essenciais.

Fotos: Reprodução PMSS

GCM's orientando banhistas em praia de São Sebastião; cidade está entre as que descumpriram o Plano SP

A determinação foi alterada por novo posicionamento do Plano SP, com a "fase de transição", anunciada nesta sexta-feira.

Gerando descontentamento ao Estado, o prefeito de Caraguatatuba, Aguilar Junior (MDB), baixou um decreto no último dia 9 autorizando, além dos estabelecimentos liberados pelo Plano SP, o funcionamento de diversos outros tipos de empreendimentos. Desde então, podem operar com 40% de sua capacidade imobiliárias, concessionárias, lojas de comércio em geral, escritórios, restaurantes, quiosques e salões de beleza. Os negócios liberados para atender até 25% da capacidade de clientes são academias, estúdios de personal training, hotéis e marinas náuticas.

Aguilar autorizou ainda a realização de eventos religiosos, possibilitando que os templos recebam até 25% da capacidade de fiéis. Assim como os estabelecimentos comerciais, os frequentadores das igrejas devem utilizar máscaras e manter uma distância segura dos demais.

Em nota oficial, a Prefeitura de Caraguatatuba informou que as ações "visam o fim do desequilíbrio econômico, uma vez que cidades vizinhas adotaram tais medidas" (trecho do documento).

Em São Sebastião, o prefeito Felipe Augusto (PSDB) liberou no último dia 9 as atuações de restaurantes, salões de beleza e lojas de comércio em geral com 50% de suas capacidades. Além do acesso às praias, foi também autorizada celebrações religiosas, sendo que o decreto não estabelece o limite de fiéis que podem permanecer no interior dos templos.

Primeiro prefeito do Litoral a descumprir Doria, Antônio Colucci (PL), de Ilhabela, baixou um decreto no último dia 7 dando aval para que estabelecimentos comerciais operem com 35% de sua capacidade de atendimento. Desde então, além de serviços essenciais, seguem abertas barbearias, salões de beleza, restaurantes, áreas comuns de hotéis e lojas de comércio em geral.

Na contramão dos comandantes das cidades vizinhas, a prefeita de Ubatuba, Flavia Pascoal (PL), optou por atender integralmente às regras da fase vermelha do Plano SP.

Preocupado que a postura dos três prefeitos resulte num aumento de infectados na região, o secretário estadual de Desenvolvimento Regional, Marco Vinholi, revelou à imprensa que notificou os Municípios pelo descumprimento do Plano SP e que encaminhou o caso ao Ministério Público. O MP informou que encaminhou a denúncia à Procuradoria-Geral da Justiça, que deverá emitir em breve um parecer se emitirá ou não ações diretas de inconstitucionalidade contra os prefeitos.

Outro lado – Em nota oficial à imprensa nacional, as Prefeituras de Caraguatatuba, Ilhabela e São Sebastião justificaram que a flexibilização comercial e a liberação de celebrações religiosas foram definidas após estudos de dados referentes a atual situação da pandemia, que demonstraram um aumento na oferta de leitos hospitalares no Litoral Norte.

As gestões municipais destacaram que estão mantendo, constantemente, fiscalizações nos estabelecimentos comerciais, promovendo investimentos no setor da Saúde e mantendo campanhas de conscientização popular sobre a importância da prevenção do contágio. Informaram ainda que já encaminharam suas justificativas ao Ministério Público.

Juntas, as quatro cidades praianas, até esta sexta-feira (16), registravam 542 mortes causadas pela Covid-19.

Com 295 casos, Caraguatatuba lidera o número de óbitos. Na sequência, aparecem Ubatuba (95), São Sebastião (120) e Ilhabela (32).

Principal unidade de atendimento do Litoral, o Hospital Regional de Caraguatatuba está com 37 pacientes na UTI e apenas três leitos vagos, correspondendo a uma taxa de ocupação de 92%. O setor de enfermaria, que tem capacidade para receber 60 pacientes, abriga 31, representando um índice de ocupação de 51%.

RMVale tem primeira semana de imunização contra o Influenza

Vacinação tem duração até julho, para inibir avanço da gripe H1N1; grupos prioritários devem estar atentos à programação

Bruna Silva
RMVale

Cidades da RMVale (Região Metropolitana do Vale do Paraíba e Litoral Norte) deram início a mais uma campanha de vacinação contra o vírus Influenza, em ação que tenta garantir a proteção dos grupos prioritários. O cronograma de imunização começou na última segunda-feira (12).

Conforme a programação estadual, a primeira fase, que vai até o dia 5 de maio, contempla mulheres que deram à luz recentemente, indígenas, trabalhadores da saúde, crianças de seis meses até seis anos. O calendário vai até 9 de julho e conta com a proteção de professores, idosos acima de sessenta anos, caminhoneiros, trabalhadores do setor de transporte, policiais, seguranças, forças armadas, funcionários do sistema prisional, internos de sistema prisional ou reeducação social, além de pessoas com comorbidades e deficiências permanentes.

Como a vacinação é realizada simultaneamente com a campanha contra a Covid-19, a orientação dos especialistas é para a espera de ao menos 14 dias entre o recebimento de um imunizante e outro.

Em Pindamonhangaba a meta é vacinar mais de 66 mil pessoas. As doses serão aplicadas em 16 unidades de saúde em bairros como Centro, Bem Viver e Santa Cecília, de segunda a sexta-feira das 8h às 11h30 e das 13h às 16h. A secretaria de Saúde espera, ainda, fazer um atendimento em sistema drive thru (no carro) na segunda etapa da campanha, no Parque da Cidade.

Em Lorena, a vacina contra a gripe é aplicada nas UBSs (Unidades Básicas de Saúde) e nos postos ESFs (Estratégias Saúde da Família), durante o período regular das unidades. Assim como em Aparecida, todos as ESFs estão habilitadas para vacinação, além da Saúde da Mulher, Sagrada Face e Cemof (Centro de Especialidades Médicas Odontológicas e Fisioterapêuticas). Durante a manhã, das 8h às 12h, o horário estará reservado para crianças, e à tarde, das 13h às 17h, para os adultos. Somente o segundo grupo poderá receber a vacina na unidade de Saúde da Mulher.

Em Cruzeiro, todas as unidades de saúde poderão aplicar as doses. Somente nos primeiros dias de campanha, a secretaria de Saúde estima que 2,4 mil doses já foram aplicadas no público-alvo.

Procurada pela reportagem do Jornal Atos, a Prefeitura de Guaratinguetá não detalhou a estratégia para imunização contra a HIN1.

Litoral Norte – Ubatuba conta com mais de vinte postos de vacinação. Para consultar o mais próximo, basta acessar o site oficial do município (ubatuba.sp.gov.br). Em São Sebastião, o Município visa utilizar todas as unidades que possuem sala de vacinação.

Em Caraguatatuba, o primeiro grupo a ser imunizado foram os trabalhadores da saúde, que receberam as doses em seus locais de trabalho. No próximo dia 17, nas UBS's (com exclusão à unidade do Tabatinga), as doses começarão a ser aplicadas em gestantes, puérperas (mulheres que deram à luz recentemente), crianças entre seis meses e seis anos, além de trabalhadores de saúde de clínicas e consultórios.

Pessoas & Negócios

Lorena tem um lugar incrível que precisa de mais destaque ainda... **Criatix**, que fica na Rua Godoy Neto, 392. É um espaço colaborativo, gente. Você encontra várias opções num só lugar! Não é o máximo? E tem mais: tem delivery! Vale muito a pena mesmo conferir!

Já pensou num lugar cuidadosamente pensado para se desconectar do estresse da rotina diária e fazer uma conexão com você mesmo?? Então, só buscar pela **Clinica Ikigai**, em Lorena! Siga no Instagram. Seja uma nova pessoa!

Quer dar um presente diferente e fazer alguém feliz? **Saboaria SSartes** faz sabonetes das formas mais incríveis que você pode imaginar! Confira. Faça sua encomenda. Anote ai: 12.997993930 e fale com a **Sandra Sales**.

Deu vontade de comer uma tapioca deliciosa? Então é só pedir no **Rei da Tapioca Lorena**. Tem para todos os gostos: doces, salgadas e fitness. Aproveita e encomenda hoje mesmo. Contato: 12.992414840.

Quer fazer um plano de saúde, consórcio ou seguros? Então o lugar certo é o **Godoy & Bitencourt Seguros**. Não fique em dúvida. Consulte e veja o melhor plano para você!

Quer fazer uma supresa para alguém que você admira muito ou, quem sabe, para você mesmo? Que tal uma jóia? Alianças em ouro, prata, relógios e ainda ótica. Só procurar pela **Ouroval Buriti,** no Buriti Shopping Guaratinguetá. Contato direto? 12.982881222!

Queijos, doces, cremelino, pão de queijo e bom atendimento por Luiz Quintas? É só procurar pela **Queijaria Cozinha do Chef**!. É de dar água na boca de tanta gostosura junto! (12.988107645)

Dica da Semana: Já fez seu pedido essa semana?? Comprou um lanche, um livro, um óculos... Seja o que for, invista no comercio de sua cidade, combinado??

SociAtos

Com Valéria Fortes

"Sempre é preciso saber quando uma etapa chega ao final. Se insistirmos em permanecer nela mais do que o tempo necessário, perdemos a alegria e o sentido das outras etapas que precisamos viver."

Gloria Hurtado

Felicidade é o nome que posso dar para esse momento que vejo tantas pessoas queridas da educação sendo vacinadas!! Tomara que chegue para todos logo!!

#BrasilVacinado

Valéria Fortes é graduada em direito, geografia, história e pedagogia. São 32 anos dedicados à Educação.

A lindíssima **Dafne Torres**, nossa famosa tarólogа, completou mais um ano de vida ao lado de seus pais **Fatima** e **Maciel** e dos irmãos **Darla** e **Fídias**. Muita luz para você, amada! Continue seguindo os passos de querida **Vó Lica**! Beijoss

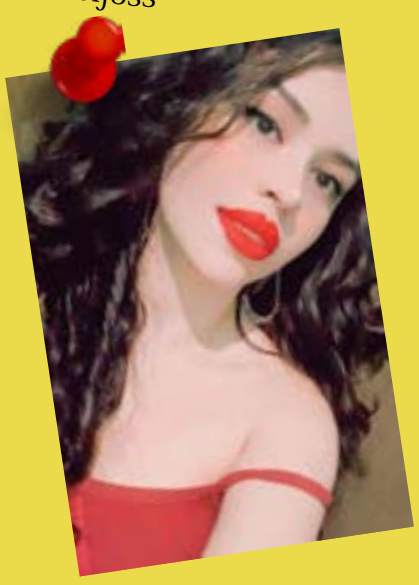

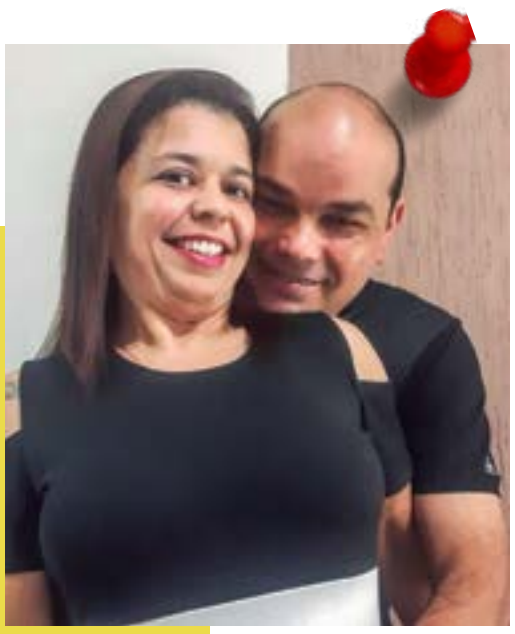

Esse casal é muito especial. **Décio** e **Patrícia Pratta** são unidos pelo amor e pela educação há tantos anos que quase são um só! São super queridos, animados e também dedicados em tudo que fazem. Lindos!

É impossível não olhar para o casal **Suellen Fernandes** e **Bruno José Coutinho** e não se encantar! É muito amor e cumplicidade entre eles. Pessoas do bem e abençoadas! Um abraço de admiração para vocês!

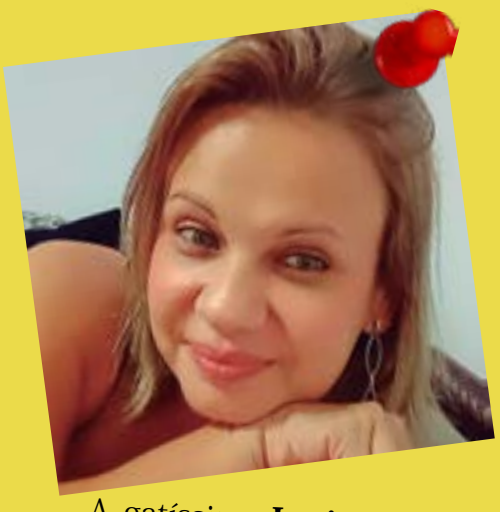

A gatíssima **Lucinéia Gomes,** de Taubaté, é uma daquelas pessoas marcantes, que só traz alegria para vida de quem a conhece. Felicidades, linda, por mais um ciclo de vida que se inicia! Loveu!

Quer ver a linda **Angelah Marques** feliz? É só deixá-la rodeada de toda a família! Parece sempre dia de festa quando estão reunidos. Gostoso de se ver, não é mesmo??

Evanda Santos é uma daquelas pessoas incríveis que a vida nos apresenta. Sempre rindo, linda e de bem com a vida! Você é um luxo, queridona!

Difícil resistir a alegria da família **Brussolo**, de Piquete. Eles estão sempre espalhando risadas e bons momentos para todos que os conhecem. Um brinde a vocês! Através de **Mariazinha Brussolo,** um abraço à toda família!

Sávio Fortes é o diretor do Arnolfo Azevedo que vem fazendo uma nova história na educação dessa escola. E como ele é sempre exemplo, nada melhor que mostrar esse momento tão especial e único: sendo vacinado! Ele e muitos de nós acreditamos da ciência. Que venham dias melhores!

Muito digno e importante ver nosso estimado **Daniel Munduruku**, escritor, professor e vencedor de prêmios como o Jabuti, será um dos convidados no especial "**Falas da Terra**", na Rede Globo, que irá mostrar a riqueza cultural dos indígenas no Brasil. Que sensacional!

Quer mandar um recadinho ou fazer aquela homenagem especial?? Mande para nós, hoje mesmo!!

Anote aí ... **vafortes.atos@gmail.com**

#táComigo?