WWW.JORNALATOS.NET A SUA INFORMAÇÃO DIÁRIA

JORNAL ATOS

ANO 27 R$ 1,50 RMVALE, QUARTA-FEIRA, 7 DE ABRIL DE 2021 N.º 3.762

EDP garante sistema com energia solar para seis hospitais de Caraguá e Lorena

Ação prevê economia com energia elétrica durante pandemia; medida garante implantação de lâmpadas LED

Lucas Barbosa
RMVale

Buscando contribuir para a economicidade na energia elétrica de hospitais de quatro cidades da região em meio à pandemia, a concessionária EDP anunciou no último dia 29 que implantará sistemas de geração solar em seis unidades. A iniciativa promoverá também a instalação de lâmpadas mais econômicas e modernas nos aparelhos públicos.

Uma das principais distribuidoras de energia elétrica que atuam no estado de São Paulo, a EDP informou em nota oficial que as melhorias contemplarão seis hospitais, em Caraguatatuba, Jacareí, Lorena e São José dos Campos.

No Litoral Norte, a concessionária investirá pouco mais de R$ 252 mil na instalação de uma usina fotovoltaica (sistema de captação e produção de energia solar) e de 884 lâmpadas LED na Casa de Saúde Stella Maris, em Caraguatatuba.

Já na Santa Casa de Lorena, a EDP aplicará R$ 161 mil na implantação de usina fotovoltaica.

Cidade mais populosa da RMVale (Região Metropolitana do Vale do Paraíba e Litoral Norte), São José dos Campos receberá um investimento de R$ 333 mil, viabilizando as instalações de usinas fotovoltaicas e 103 lâmpadas LED no Hospital Municipal Doutor José de Carvalho Florence e na Santa Casa.

Em Jacareí, a EDP desembolsará R$ 276 mil nas implantações de 1.116 lâmpadas LED e uma usina fotovoltaica.

De acordo com a distribuidora, a instalação do sistema de energia solar deve gerar uma economia total de energia elétrica de aproximadamente 850 megawatts-hora, o equivalente ao consumo médio anual de energia de 360 famílias. Já a troca das lâmpadas de mercúrio pelas de LED resultará na diminuição nos custos de manutenção dos equipamentos, já que as lâmpadas eficientes possuem maior durabilidade.

Fotos: Reprodução

Sistema de captação de energia solar, que será implantado em hospitais da região; ação por economia

O vice-presidente de distribuição da EDP no Brasil, João Brito, destacou os objetivos da ação. "A EDP segue planejando e executando ações concretas para minimizar os impactos da pandemia sobre a sociedade, e sabemos que os hospitais estão sob grande pressão neste momento. Este projeto permitirá aprimorar a qualidade de iluminação dos espaços e, principalmente, diminuir gastos com o consumo de energia, possibilitando a otimização de recursos para melhor atendimento à população".

Segundo a EDP, ainda não há uma previsão de início da obra de implantação do sistema, mas a expectativa é que tudo estará pronto em até oito meses.

Novo decreto prorroga prazo do IPTU para contribuintes de Cruzeiro

Finanças destaca alterações com foco em opções de parcelamento e cota única

Da Redação
Cruzeiro

A Prefeitura de Cruzeiro publicou um novo decreto nesta segunda-feira (5), que prorroga o prazo para o pagamento do IPTU (Imposto Predial Territorial Urbano) para todos os contribuintes. A medida não interfere nas novas datas para as atividades não essenciais.

Com o agravamento da pandemia da Covid-19 e as consequências econômicas, a secretaria de Finanças prorrogou para o final deste mês o pagamento da cota única e da primeira parcela do tributo de todos os moradores da cidade.

Segundo o decreto, os contribuintes que optaram pelo parcelamento e os que preferiram apenas um vencimento terão até o próximo dia 30 para efetuarem os pagamentos. Já o desconto de 5% segue normalmente para a cota única.

Para ter acesso ao benefício, é necessária a impressão da segunda via do boleto que segue disponível no site da Prefeitura, o cruzeiro.sp.gov.br ou retirá-la presencialmente no departamento Tributário da Prefeitura, localizado à rua Capitão Neco, nº 27, no Centro.

Não essenciais – O documento não altera a prorrogação anunciada no último dia 23, que disponibilizou o período de dois meses para comerciantes e prestadores de serviços arcarem com os tributos municipais. As atividades classificadas pelo Governo do Estado de São Paulo como não essenciais podem quitar o imposto com 5% de desconto até o dia 31 de maio e a primeira e a segunda parcela serem pagas até os dias 30 de novembro e 20 de dezembro, respectivamente.

Fotos: Rafaela Lourenço

Movimento na praça 9 de Julho antes da pandemia; Cruzeiro prorroga prazo para pagamento do IPTU

Polícia investiga ligação de assassinato à festa clandestina em Pinda

Família da vítima acredita que denúncia sobre evento motivou crime na cidade

Bruna Silva
Pindamonhangaba

Um homem de 29 anos foi assassinado na madrugada do último domingo (4), em Pindamonhangaba. O crime ocorreu em uma festa clandestina, na região próxima ao Distrito Industrial, local que tem registrado recorrentes aglomerações durante a pandemia.

De acordo com o boletim de ocorrência, a irmã da vítima havia recebido uma ligação, por volta das 4h40, informando que havia "acontecido algo". Ao chegar no local, ela encontrou o irmão, já sem vida, caído próximo ao veículo em que estava com os amigos.

Ainda de acordo com as investigações, o grupo de pessoas estava em um estacionamento no Distrito Industrial, quando foi surpreendido quando um homem desceu de outro carro, atirando em direção à vítima.

Após os disparos, dois indivíduos fugiram dando tiros para o alto. O corpo do homem foi encaminhado para o IML (Instituto Médico Legal) de Taubaté. O autor dos disparos não havia sido identificado até o fechamento desta matéria.

Fontes ligadas à família da vítima acreditam que o crime possui ligação com uma festa fechada por autoridades municipais, no último sábado (3), na Estrada do Marçon. A reportagem entrou em contato com a PM que afirmou que "ainda não há confirmação se foi (o crime) em alguma festa, pois ele estava em via pública".

No evento fechado pela PM, havia aproximadamente trinta jovens que não cumpriam as regras de contenção à Covid-19, como distanciamento ou uso de máscaras. Havia ainda som alto e bar funcionando normalmente.

Alguns participantes deixaram o local quando notaram a presença de policiais. A ação ocorreu após o recebimento de denúncias por perturbação do sossego e aglomerações. A locatária do espaço afirmou ter alugado para a realização de uma festa de aniversário e o bar ficaria aberto durante o evento.

Um boletim de ocorrência foi registrado por infração ao artigo 268 do CP. A Polícia Civil investiga o caso.

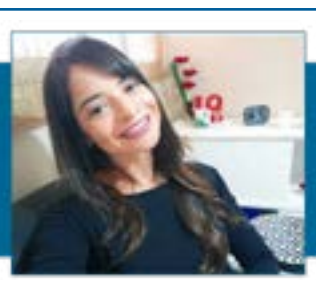

Bate Papo Psi

Reflexões e reinterpretações de um cotidiano comum

Márcia Freire

Quantas mães falam em você?

Você já se deu conta do quanto a maternidade perpassa por "achismos", apontamentos e precipitadas conclusões? A maternidade é frequentemente invadida por construções que transcendem a relação mãe e filho. De modo indireto ou não, toda mãe já se viu incentivada a tomar decisões que partem de uma perspectiva que não é a dela. Como a avó que costuma abrandar as correções e fazer a defesa do neto(a), o pai que supõe que a mãe deveria adotar uma postura de maior severidade, ou a vizinha que frequentemente ostenta o bom comportamento do filho e intensifica os questionamentos sobre o seu. Mãe é uma tentativa desesperada de acerto enquanto cotidianamente esbarra no erro.

Mas quantos são os discursos maternos que ecoam em você? Quantas foram as vezes que se distanciou de convicções próprias e privilegiou convicções alheias? Quantas foram as vezes que se julgou com intolerância ou corrigiu com hostilidade na tentativa de corresponder uma expectativa que não é a sua? E qual é a sua? Em meio a tantas vozes que abafam o som da sua, você ainda a reconhece? Em que você realmente acredita? Hoje, eu te convido a se esvaziar daquilo que te rouba o que lhe é genuíno. Esvazie-se das vozes que te distraem de um jeitinho próprio de se fazer mãe. Se desfaça dos perfis maternos que te convenceram de que deveria ser o seu. A maternidade é tão complexa quanto diversa, é possível encontrar um modo de fazer dar certo sem se deixar pelo caminho, sem dar protagonismo às convicções do outro e tornar as suas coadjuvantes.

Mãe, há uma imensidão que ultrapassa a bolha que te limita. A maternidade não é um título que anula todos os outros, você é a soma de todas as coisas e são elas que te dão propriedade em um maternar autêntico. Entenda, você só pode ser a mãe que você é, o amadurecimento do seu maternar só pode partir do ponto em que você está. Sendo assim, a perspectiva terceiros te desvia do único caminho que é justo trilhar, o seu! Não permita que nenhum molde materno te desvie desse trilhar, as vezes o outro é carregado de discurso e boas intenções. Ouça-o, mas que a sua escuta não restrinja a sua liberdade de entender que nem tudo cabe no seu modo de ser mãe!

Meu nome é **Márcia Freire**, sou psicóloga clínica formada há onze anos e minhas principais demandas de intervenção são comportamentos de oposição infantil e suporte materno. Atendo também outras demandas, dentre elas, demandas de inclusão. A partir desta data estarei por aqui trazendo temas de reflexão materna e dicas de manejo de comportamento infantil. Que o conteúdo te acrescente, mas que você o leia sempre alinhada ao que lhe é próprio, para que desse modo eu seja ferramenta de encontros, descobertas e reinvenção. Conte comigo!

Contatos:
(12) 99124-4834
instagram.com/mafreirepsi
CRP: 100/286

Após negociação com Estado, Prefeitura implanta Atividade Delegada nas ruas de Cruzeiro

Policia Militar reforçam fiscalização de leis municipais; administração não revela número de contratados para início das ações na cidade

Lucas Barbosa
Cruzeiro

Fotos: Arquivo Atos

A 4ª Companhia de PM em Cruzeiro; cidade anuncia implantação de sistema de Atividade Delegada

Apontada por dados estaduais como uma das cidades mais violentas da região desde o ano passado, Cruzeiro ganhou na última semana um reforço na segurança. Depois de mais de quatro anos de negociação com o Estado, a Prefeitura anunciou a implantação da Atividade Delegada, em apoio ao efetivo policial.

Conhecida como "bico oficial", a Atividade Delegada possibilita que policiais militares, de folga, sejam contratados pelas Prefeituras para atuarem no combate à criminalidade e na fiscalização ao cumprimento de leis municipais.

Desde janeiro de 2017, o Jornal Atos acompanha as ações do prefeito Thales Gabriel Fonseca (PSD), na tentativa de celebrar um convênio com o Estado para a implantação do sistema, como reuniões com o comando da Polícia Militar e representantes da secretaria estadual de Segurança.

O trabalho surtiu efeito. Na última quarta-feira (31), a Prefeitura confirmou a implantação.

De acordo com o assessor da secretaria de Segurança Pública de Cruzeiro, Sérgio Blóis, os PM´s contratados atuarão, principalmente, junto às equipes municipais em ações de fiscalização contra o comércio ambulante clandestino e de veículos com sons automotivos, que ultrapassem o permitido pela lei municipal de ruídos sonoros. "A vantagem é que apesar dos contratados estarem focados nestas duas ações previstas, eles seguem sendo PM´s 24 horas por dia, podendo atuar na prisão de criminosos e apreensão de objetos ilícitos, como armas e drogas. Certamente, isto acabará refletindo no aumento da segurança no município", ressaltou Blóis.

Perguntado pela reportagem sobre a quantidade de profissionais que serão contratados para integrarem a Atividade Delegada e o investimento municipal aplicado no convênio, o representante do Executivo não revelar. Ele afirmou que o número de policiais é alocado de acordo com as operações, definidas há cada 15 dias durante reunião da pasta com a PM, e por questão de segurança é mantido em sigilo.

Violência – Segundo os dados da secretaria de Segurança Pública do Estado, Cruzeiro registra no primeiro bimestre deste ano cinco vítimas de homicídio doloso (quando existe a intenção de matar). O número é o mesmo contabilizado nos primeiros dois meses de 2020.

O índice atual coloca a cidade como a sexta mais violenta do período na RMVale (Região Metropolitana do Vale do Paraíba e Litoral Norte), formada por 39 municípios.

Em contrapartida, os crimes contra patrimônio registraram quedas em janeiro e fevereiro em comparação ao mesmo período do ano passado. O índice de roubos caiu 41%, despencando de 39 para 23 e o de furtos reduziu 20%, passando de 135 para 108 ocorrências.

Já em 2020, Cruzeiro fechou o ano como a quarta cidade com mais vítimas de assassinato na região, atingindo a marca de 33 casos. O índice superou em 13% o de 2019, quando 29 moradores foram assassinados.

Polícia de Pinda investiga ligação de assassinato à festa clandestina

Autor de disparos, que matou rapaz, segue sem identificação; família da vítima acredita que denúncia sobre realização de evento ilegal motivou homicídio

Bruna Silva
Pindamonhangaba

Fotos: Bruna Silva

A Delegacia de Pindamonhangaba, que investiga o assassinato de um jovem no último final de semana

Um homem de 29 anos foi assassinado na madrugada do último domingo (4), em Pindamonhangaba. O crime ocorreu em uma festa clandestina, na região próxima ao Distrito Industrial, local que tem registrado recorrentes aglomerações durante a pandemia.

De acordo com o boletim de ocorrência, a irmã da vítima havia recebido uma ligação, por volta das 4h40, informando que havia "acontecido algo". Ao chegar no local, ela encontrou o irmão, já sem vida, caído próximo ao veículo em que estava com os amigos.

Ainda de acordo com as investigações, o grupo de pessoas estava em um estacionamento no Distrito Industrial, quando foi surpreendido quando um homem desceu de outro carro, atirando em direção à vítima.

Após os disparos, dois indivíduos fugiram dando tiros para o alto. O corpo do homem foi encaminhado para o IML (Instituto Médico Legal) de Taubaté. O autor dos disparos não havia sido identificado até o fechamento desta matéria.

Fontes ligadas à família da vítima acreditam que o crime possui ligação com uma festa fechada por autoridades municipais, no último sábado (3), na Estrada do Marçon. A reportagem entrou em contato com a PM que afirmou que "ainda não há confirmação se foi (o crime) em alguma festa, pois ele estava em via pública".

No evento fechado pela PM, havia aproximadamente trinta jovens que não cumpriam as regras de contenção à Covid-19, como distanciamento ou uso de máscaras. Havia ainda som alto e bar funcionando normalmente.

Alguns participantes deixaram o local quando notaram a presença de policiais. A ação ocorreu após o recebimento de denúncias por perturbação do sossego e aglomerações. A locatária do espaço afirmou ter alugado para a realização de uma festa de aniversário e o bar ficaria aberto durante o evento.

Um boletim de ocorrência foi registrado por infração ao artigo 268 do CP. A Polícia Civil investiga o caso.

Expediente

Jornal Atos
CNPJ 00.159.914/0001-08
Registro Civil: Cartório de Registros e Anexos - Guaratinguetá nº 9 - Fl 25 - Lv B-1
Oficial de Reg. de Tit. e Doc. Civil de Pessoas Jurídicas de Lorena - SP nº 27 Prot. Of. A-1. Lv. B-1, Fl. 29
www.jornalatos.net / e-mail.: atosdiario@gmail.com

EDITOR: EDER BILLOTA
Escritório Adm.: R. Mal. Deodoro da Fonseca, 173 - CEP.: 12401-010
Tel.: (12)3522-9571- Pindamonhangaba
Escritório Logística.: R.Dr. Carlos Santos, 81 CEP.: 12505-010/ Tel. (12) 3133-3257 Guaratinguetá
Central de Redação e Gráfica: Estrada Santa Teresinha, 301 - CEP.: 12.608-100 - Lorena-SP
Tels.: (12) 3301-5005/3152-2148

Representante em São Paulo-SP: Revesp Representações - Tel.: (11) 5051-4611
Circulação: Aparecida - Cachoeira Paulista - Canas - Cruzeiro - Cunha
Guaratinguetá - Lorena - Pindamonhangaba - Potim - Roseira e Cidade do Vale Histórico

IMPRESSÃO: BILLOTA JORNAIS LTDA - ME
CNPJ: 06.304.064/0001-62 / INSCRIÇÃO ESTADUAL: 420.128.993-114
Oficial de Reg. de Tit. e Doc. e Civil de Pessoas Jurídicas de Lorena - SP nº 26 Prot. Of. A-1 Lv. B-1, Fl.

OFICIAL DE REGISTRO DE IMÓVEIS E ANEXOS DA COMARCA DE LORENA – SP
Jefferson Padilha Schoffen
Oficial

EDITAL

Procedimento de Loteamento Portal da Cidade Lorena
Imóvel de Matrícula N.º 40.953 – Gleba A

Jefferson Padilha Schoffen, Oficial de Registro de Imóveis e Anexos da Comarca de Lorena SP, Estado de São Paulo, na forma da Lei, faz saber a todos os interessados que **PORTAL DA CIDADE LORENA - LOTEAMENTO RESIDENCIAL**, com sede na comarca de Lorena SP, depositou, neste Cartório de Registro de Imóveis, e protocolado sob o nº. 126.966, os documentos exigidos pelo artigo 18 da Lei Federal 6.766/79 para o REGISTRO DE UM LOTEAMENTO para fins Residencial e Comercial, denominado PORTAL DA CIDADE LORENA, a ser implantado em imóvel de propriedade de Romano Nuñes e Villela – Administradora e Desenvolvimento Imobiliário SPE LTDA., inscrita no CNPJ/MF n. 29.247.409/0001-99, objeto da Matrícula nº. 40.953, assim descrita: **IDENTIFICAÇÃO DO IMÓVEL**:- O imóvel inicia junto ao vértice 2A, descrito em planta anexa, com coordenadas **U T M Este (X) 490.094,11** e **Norte (Y) 7.486.327,12**; do vértice **2A** segue em direção até o vértice **S8** no azimute **78°13'39"**, em uma distância de **65,67** m, confrontando com **CECAL INDÚSTRIA E COMÉRCIO LTDA.**, por divisa com cerca; do vértice **S8** segue em direção até o vértice **S12** no azimute **78°19'32"**, em uma distância de **6,48** m, confrontando com **CECAL INDÚSTRIA E COMÉRCIO LTDA.**, por divisa com cerca; do vértice **S12** segue em direção até o vértice **A** no azimute **78°12'41"**, em uma distância de **32,40** m, confrontando com **CECAL INDÚSTRIA E COMÉRCIO LTDA.**, por divisa com cerca; do vértice **A** segue em direção até o vértice **B** no azimute **146°04'28"**, em uma distância de **16,20** m, confrontando com **CECAL INDÚSTRIA E COMÉRCIO LTDA.**, por divisa com cerca; do vértice **B** segue em direção até o vértice **C** no azimute **78°14'19"**, em uma distância de **27,62** m, confrontando com **CECAL INDÚSTRIA E COMÉRCIO LTDA.**, por divisa com cerca; do vértice **C** segue em direção até o vértice **18** no azimute **160°39'45"**, em uma distância de **154,57** m, confrontando com **CECAL INDÚSTRIA E COMÉRCIO LTDA.**, por divisa com cerca; do vértice **18** segue em direção até o vértice **19** no azimute **82°19'16"**, em uma distância de **47,23** m, confrontando com **Faixa de Domínio da Rodovia Estadual Deputado Oswaldo Junqueira Ortiz Monteiro SP-62**, por divisa com cerca; do vértice **19** segue em direção até o vértice **19A** no azimute **332°12'13"**, em uma distância de **291,15** m, confrontando com **Condomínio Residencial New Life Lorena**, por divisa com muro; do vértice **19A** segue em direção até o vértice **19B** no azimute **63°43'15"**, em uma distância de **120,00** m, confrontando com **Condomínio Residencial New Life Lorena**, por divisa com muro; do vértice **19B** segue em direção até o vértice **24** no azimute **151°51'59"**, em uma distância de **313,19** m, confrontando com **Condomínio Residencial New Life Lorena**, por divisa com muro; do vértice **24** segue em direção até o vértice **25** no azimute **62°26'50"**, em uma distância de **19,97** m, confrontando com **Faixa de Domínio da Rodovia Estadual Deputado Oswaldo Junqueira Ortiz Monteiro SP-62**, por divisa com muro; do vértice **25** segue em direção até o vértice **26** no azimute **63°34'41"**, em uma distância de **8,94** m, confrontando com Faixa de Domínio da Rodovia Estadual Deputado **Oswaldo Junqueira Ortiz Monteiro SP-62**, por divisa com muro; do vértice **26** segue em direção até o vértice **27** no azimute **61°46'16"**, em uma distância de **20,49** m, confrontando com **Faixa de Domínio da Rodovia Estadual Deputado Oswaldo Junqueira Ortiz Monteiro SP-62**, por divisa com muro; do vértice **27** segue em direção até o vértice **28** no azimute **62°09'42"**, em uma distância de **15,69** m, confrontando com **Faixa de Domínio da Rodovia Estadual Deputado Oswaldo Junqueira Ortiz Monteiro SP-62**, por divisa com muro; do vértice **28** segue em direção até o vértice **29** no azimute **64°52'28"**, em uma distância de **44,33** m, confrontando com **Faixa de Domínio da Rodovia Estadual Deputado Oswaldo Junqueira Ortiz Monteiro SP-62**, por divisa com muro; do vértice **29** segue em direção até o vértice **30** no azimute **64°26'12"**, em uma distância de **39,14** m, confrontando com **Faixa de Domínio da Rodovia Estadual Deputado Oswaldo Junqueira Ortiz Monteiro SP-62**, por divisa com muro; do vértice **30** segue em direção até o vértice **31** no azimute **59°40'04"**, em uma distância de **23,96** m, confrontando com **Faixa de Domínio da Rodovia Estadual Deputado Oswaldo Junqueira Ortiz Monteiro SP-62** por divisa com muro; do vértice **31** segue em direção até o vértice **32** no azimute **59°43'39"**, em uma distância de **69,65** m, confrontando com **Faixa de Domínio da Rodovia Estadual Deputado Oswaldo Junqueira Ortiz Monteiro SP-62**, por divisa com muro; do vértice **32** segue em direção até o vértice **33** no azimute **31°56'30"**, em uma distância de **1,91**m, confrontando com **Rua Major Hermenegildo Antônio de Aquino**, por divisa com cerca; do vértice **33** segue em direção até o vértice **34** no azimute **13°44'H"**, em uma distância de **0,46** m, confrontando com **Rua Major Hermenegildo Antônio de Aquino**, por divisa com cerca; do vértice **34** segue em direção até o vértice **35** no azimute **346°04'06"**, em uma distância de **1,33** m, confrontando com **Rua Major Hermenegildo Antônio de Aquino**, por divisa com cerca; do vértice **35** segue em direção até o vértice **36** no azimute **337°51'52"**, em uma distância de **1,91** m, confrontando com **Rua Major Hermenegildo Antônio de Aquino**, por divisa com cerca; do vértice **36** segue em direção até o vértice **37** no azimute **328°55'36**, em uma distância de **10,64** m, confrontando com **Rua Major Hermenegildo Antônio de Aquino**, por divisa com cerca; do vértice **37** segue em direção até o vértice **38** no azimute **328°03'59"**, em uma distância de **27,96** m, confrontando com **Rua Major Hermenegildo Antônio de Aquino**, por divisa com cerca; do vértice **38** segue em direção até o vértice **39** no azimute **328°21'54"**, em uma distância de **259,50** m, confrontando com **Rua Major Hermenegildo Antônio de Aquino**, por divisa com cerca; do vértice **39** segue em direção até o vértice **40** no azimute **330°25'47"**, em uma distância de **85,90** m, confrontando com **Rua Major Hermenegildo Antônio de Aquino** , por divisa com cerca; do vértice **40** segue em direção até o vértice **40A1** no azimute **330°49'29"**, em uma distância de **50,37** m, confrontando com **Rua Major Hermenegildo Antônio de Aquino**, por divisa com cerca; do vértice **40A1** segue em direção até o vértice **2F** no azimute **217°33'28"**, em uma distância de **121,99** m, confrontando com **GLEBA B - ÁREA REMANESCENTE**; do vértice **2F** segue em direção até o vértice **2E** no azimute **235°44'17"**, em uma distância de **24,14** m, confrontando com **GLEBA B - ÁREA REMANESCENTE**; do vértice **2E** segue em direção até o vértice **2D** no azimute **243°43'15"**, em uma distância de **239,13** m, confrontando com **GLEBA B - ÁREA REMANESCENTE**; do vértice **2D** segue em direção até o vértice **2C** no azimute **151°51'59"**, em uma distância de **49,03** m, confrontando com **GLEBA B - ÁREA REMANESCENTE**; do vértice **2C** segue em direção até o vértice **2B** no azimute **243°43'15"**, em uma distância de **57,54** m, confrontando com **GLEBA B - ÁREA REMANESCENTE**; finalmente do vértice **2B** segue até o vértice **2A**, (início da descrição), no azimute de **184°43'50"**, na extensão de **114,79** m, confrontando com **GLEBA B - AREA REMANESCENTE., encerrando com uma área de 124.630,00m2.** O empreendimento foi tecnicamente aprovado pela Prefeitura do Município de Lorena/SP, conforme processo 7542/2018, aprovação datada de 02/03/2021 e obteve Certificado de Aprovação junto ao GRAPROHAB, nº.175/2020. O projeto, em síntese, consubstancia-se na implantação pelos proprietários de um Loteamento Residencial, com 305 (trezentos e cinco) lotes sendo 279 lotes residenciais, 26 lotes de uso misto, áreas públicas constituídas do sistema viário (arruamento e viela sanitária), área institucional, área verde e sistema de lazer. E para que chegue ao conhecimento de todos, expediu-se o presente Edital que será publicado em jornal de circulação local, por 03(três) dias consecutivos, podendo o registro do loteamento ser impugnado, por qualquer interessado, no prazo de 15(quinze) dias, contados da data da última publicação deste edital, e o pedido de impugnação poderá ser apresentado presencialmente na Av. Bernardino de Campos, nº 68, Centro – Lorena/SP, ou pelo e-mail registrodeimoveislorena@gmail.com, tudo nos termos do art. 19 da Lei Federal nº 6.766/79 e das Normas Extrajudiciais da Egrégia Corregedoria Geral da Justiça, deste Estado. Lorena/SP. Eu, Jefferson Padilha Schoffen, Oficial, digitei, conferi e assino.

PAOLA DANIELA SILVA GUATURA
Escrevente Autorizada

Saneamento também é saúde

Águas Piquete destaca os benefícios do setor no combate à doenças no Dia Mundial da Saúde

Da Redação
Piquete

Com a pandemia, a necessidade do cuidado constante de higienização ressaltou mais um papel essencial da água: o enfrentamento de doenças. Por isso, neste Dia Mundial da Saúde, a Águas Piquete que pertence ao Grupo Iguá Saneamento explica como a água tratada reforça o combate às enfermidades.

Ao fornecer um serviço de saneamento básico eficiente são os reduzidos riscos de desenvolvimentos de doenças de veiculação hídrica, como diarreia e gastroenterite, que ainda afetam grande parte da população mundial.

Estima-se que, anualmente, cerca de 829 mil pessoas morrem de diarreia no mundo, segundo relatório apresentado em março de 2021 pelo esforço interagencial ONU-Água. A doença também é a segunda causa de morte entre as crianças menores de 5 anos no mundo, segundo levantamento feito em 2017 pela Organização Mundial da Saúde. No Brasil, as doenças de veiculação hídrica foram responsáveis por 230 mil internações no Sistema Único de Saúde em 2018, de acordo com o DATASUS.

No Brasil, 83,7% da população tem acesso à rede de água e 54,1% conta com coleta de esgoto, aponta o Sistema Nacional de Informações sobre Saneamento (SNIS 2019).

"Em março, revisitamos nosso plano estratégico de sustentabilidade, traçando metas mais ambiciosas para garantir que vamos atingir nosso objetivo, que, na essência, é levar qualidade de vida para os brasileiros por meio de um serviço de saneamento consistente e bem planejado. Falando especificamente da saúde de nossos consumidores, acompanhamos de perto os índices de qualidade da água e esgoto que coletamos e tratamos", explica o diretor da Águas Piquete, Mateus Banaco.

Combate ao Covid-19

Além disso, o cenário agravado pela pandemia também exige atitudes imediatas. Por isso, desde o início de 2020, o Grupo Iguá vem realizando ações para apoiar o combate ao Covid-19 nos 37 municípios em que está presente. A empresa suspendeu a interrupção de fornecimento de água em casos de atraso no pagamento de faturas, realizou a distribuição de 362 mil sabonetes para população em situação em situação de vulnerabilidade social e doou cerca de 20 mil toneladas de hipoclorito de sódio e de cálcio para produção de desinfetante e higienização de espaços públicos.

"Em Piquete, além de participar dessas ações do grupo, as nossas equipes continuam atuando na linha de frente para não deixar faltar água, principalmente, nesse momento, que tem a água como um aliado indispensável no combate a Covid 19", concluiu Banaco.

PREFEITURA DE SILVEIRAS
AVISO DE LICITAÇÃO
PROCESSO Nº 017/2021

CONVITE Nº 03/2021
OBJETO: Contratação de empresa para a execução de Obra de Contenção em Gabião no Ribeirão Silveiras, a montante e a jusante da ponte da Rua João Antunes de Macedo no Centro da cidade, conforme Memorial Descritivo, Planilha Orçamentária, Cronograma Físico-Financeiro (a ser elaborado pela licitante), Projeto e demais descrições constantes no Termo de Referência – ANEXO I. A entrega dos envelopes deverá ser protocolada até às 8h30 do dia 15/04/2021 no Setor de Protocolo da Prefeitura, situada a Praça Padre Antonio Pereira Azevedo, 52 – Centro – Silveiras. A abertura dos envelopes dar-se-á na mesma data às 9h30 na sala de reuniões da Prefeitura Municipal, no endereço supra. O EDITAL na íntegra à disposição dos interessados no sítio da Prefeitura Municipal no endereço www.silveiras.sp.gov.br, menu Portal da Transparência, item Licitações. Silveiras, 06 de abril de 2021.

Guilherme Carvalho da Silva
Prefeito Municipal

PREFEITURA DE SILVEIRAS
AVISO DE LICITAÇÃO
PROCESSO Nº 018/2021

CONVITE Nº 04/2021
OBJETO: Contratação de empresa para a aquisição de peças originais de primeira linha para a frota municipal, conforme descrição constante do Termo de Referência-Anexo I. A entrega dos envelopes deverá ser protocolada até às 8h30 do dia 16/04/2021 no Setor de Protocolo da Prefeitura, situada a Praça Padre Antonio Pereira Azevedo, 52 – Centro – Silveiras. A abertura dos envelopes dar-se-á na mesma data às 9h30 na sala de reuniões da Prefeitura Municipal, no endereço supra. O EDITAL na íntegra à disposição dos interessados no sítio da Prefeitura Municipal no endereço www.silveiras.sp.gov.br, menu Portal da Transparência, item Licitações.
Silveiras, 06 de abril de 2021.

Guilherme Carvalho da Silva
Prefeito Municipal

PREFEITURA DE CACHOEIRA PAULISTA
AVISO DE LICITAÇÃO

PREGÃO (PRESENCIAL) n° 001/2021 - Edital nº 001/2021 – Proc. Adm. Mun. n° 051/2021
CRITÉRIO DE JULGAMENTO: menor valor unitário por item.
OBJETO: REGISTRO DE PREÇOS PARAAQUISIÇÃO DE PNEUS, CONFORME ESPECIFICAÇÕES E QUANTIDADES NO TERMO DE REFERÊNCIA.
DATA DA REALIZAÇÃO: 20 de abril de 2021.
HORÁRIO DE INÍCIO: 9:30 horas (horário de Brasília) - início do credenciamento.
LOCAL DA REALIZAÇÃO DA SESSÃO: Sala de reuniões da Prefeitura Municipal de Cachoeira Paulista, localizada na Av Coronel Domiciano, nº 92, Centro, Cachoeira Paulista/SP, CEP 12.360-000
EDITAL na íntegra poderá ser consultado na Sala de Licitações e Compras da Prefeitura Municipal de Cachoeira Paulista – SP, localizada na Av Coronel Domiciano, nº 92, Centro, Cachoeira Paulista/SP, CEP 12.360-000, ou retirado GRATUITAMENTE no site www.cachoeirapaulista.sp.gov.br

PREFEITURA DE CACHOEIRA PAULISTA
AVISO DE LICITAÇÃO

PREGÃO (PRESENCIAL) n° 002/2021 - Edital nº 002/2021 – Proc. Adm. Mun. n° 062/2021
CRITÉRIO DE JULGAMENTO: menor valor unitário por item.
OBJETO: REGISTRO DE PREÇO PARA AQUISIÇÃO DE FRALDAS DESCARTÁVEIS PARA SUPRIR A SECRETARIA MUNICIPAL DE SAÚDE, CONFORME ESPECIFICAÇÕES E QUANTIDADES CONSTANTES NO TERMO DE REFERÊNCIA.
DATA DA REALIZAÇÃO: 26 de abril de 2021.
HORÁRIO DE INÍCIO: 9:30 horas (horário de Brasília) - início do credenciamento.
LOCAL DA REALIZAÇÃO DA SESSÃO: Sala de reuniões da Prefeitura Municipal de Cachoeira Paulista, localizada na Av Coronel Domiciano, nº 92, Centro, Cachoeira Paulista/SP, CEP 12.360-000
EDITAL na íntegra poderá ser consultado na Sala de Licitações e Compras da Prefeitura Municipal de Cachoeira Paulista – SP, localizada na Av Coronel Domiciano, nº 92, Centro, Cachoeira Paulista/SP, CEP 12.360-000, ou retirado GRATUITAMENTE no site www.cachoeirapaulista.sp.gov.br.

escola | stilu BALAOZINHO
Rua Pasqual Del Mônaco - 177
Nova Lorena - Lorena
(12) 3153 1619 - (12) 3152 7470
balaozinho@uol.com.br
http://stilubalaozinho.com.br

NELSINHO AUTO PEÇAS
TRADIÇÃO EM AUTO PEÇAS
AV. Dr. Pedro Vicente de Azevedo, 125 Lorena SP 3152-1414 3152-1143

ELETRO JOEL 50 Anos
Assistência técnica autorizada
Black & Decker - Suggar - Salton - Walita - Arno - Taiff - Lorenzetti
Pr. Marechal Mallet, 15 - Lorena - 3153 2186 - 3152 6908 - joelsnior@uol.com.br

Casa Cobianchi
3153 1668
NOVO ENDEREÇO RUA BARÃO DA BOCAINA, 31 - CENTRO - LORENA

casa albano
Tecidos e Lingerie
R. Dr. Rodrigues de Azevedo - 142 - Lorena - (12)3152 1133 - beatrizaaarocha.uol.com

VELOSCAP
VELOCÍMETROS, ESCAPAMENTOS E ACESSÓRIOS
Av. Francisco Brasil, 199 - Vila Nunes - Lorena - 3152 9340

Santa Casa de Lorena anuncia nova suspensão do serviço ambulatorial

Com aumento de internações por Covid-19, não há prazo para retomada de atendimento SUS

Lucas Barbosa
Lorena

Pela segunda vez neste ano, a Santa Casa de Lorena anunciou a suspensão dos atendimentos ambulatoriais realizados por meio do SUS (Sistema Único de Saúde). A medida, que entrou em vigor na quinta-feira (1), foi tomada para que os profissionais de Saúde consigam atender a alta demanda de pacientes com Covid-19 que buscam a unidade.

Publicada na noite da última terça-feira (30), a nota de esclarecimento explica que as consultas e atendimentos ambulatoriais, como cirurgias, seguirão paralisados por tempo indeterminado. Entre as principais especialidades médicas oferecidas na Santa Casa estão cardiologia, gastroenterologia, ginecologia e urologia. Em contrapartida, os casos de urgência seguirão sendo atendidos no Pronto Socorro.

Esta é a segunda vez que ocorre em 2021 a interrupção no serviço ambulatorial na Santa Casa devido ao alto número de pacientes infectados pelo novo coronavírus. A primeira vez foi em 8 de janeiro, quando a atual gestão municipal, comandada pelo prefeito Sylvio Ballerini (PSDB), justificou que a ação aconteceu devido ao aumento de 75% na demanda de vítimas da pandemia no hospital. Os serviços foram retomados cerca de três semanas depois.

A nova paralisação foi anunciada poucas horas após a Santa Casa divulgar a abertura do processo seletivo para a contratação, imediata, de médicos emergencistas. A abertura das vagas tem como foco os plantões de 24 horas. O valor do contrato varia de R$ 4 mil para plantões de segunda a sexta-feira e R$ 5 mil para sábados e domingos.

Fotos: Rafaela Lourenço

Visita do prefeito Sylvio Ballerini à Santa Casa; hospital se adequa para manter atendimento na pandemia

A reportagem do **Jornal Atos** solicitou à direção da Santa Casa a informação se os serviços ambulatoriais particulares serão mantidos, porém nenhuma resposta foi encaminhada até o fechamento desta edição.

Preocupação – De acordo com o boletim epidemiológico divulgado pela Prefeitura de Lorena, no fim da tarde desta quarta-feira (31), a Santa Casa registra uma taxa de ocupação de 103% de leitos de UTI (Unidade de Tratamento Intensivo) para casos de Covid-19, abrigando 24 pacientes. A taxa de ocupação no setor clínico atinge 87%, atendendo 33 infectados. Segundo o boletim, a cidade totaliza desde o início da pandemia 4.472 contaminados, 112 mortos e 4.290 curados.

Piquete implanta fisioterapia respiratória para a recuperação de pacientes com sequelas após tratamento contra a Covid-19

Objetivo é auxiliar na reabilitação dos afetados pela doença; Prefeitura busca recursos para obter sistema mais independente

Fotos: Reprodução PMP

O Centro de Triagem à Covid-19, no Elefante Branco, que oferece o serviço de fisioterapia pulmonara

Fabiana Cugolo
Piquete

A secretaria de Saúde de Piquete iniciou, na última segunda-feira (29), a implantação do atendimento de fisioterapia pulmonar. O grupo-alvo do tratamento são os moradores que contraíram o novo coronavírus e foram acometidos pela forma grave da doença.

O intuito do tratamento é evitar complicações cardiorrespiratórias e recuperar a capacidade pulmonar e motora de quem já se curou da doença. Em Piquete, foram registrados cerca de 54 pacientes que necessitam dessa reabilitação. Até esta quinta-feira (1) foram registrados 701 casos confirmados, com 614 pacientes recuperados e 18 mortes.

O contato com os pacientes é realizado pela equipe de Saúde, que faz uma busca ativa priorizando pacientes que, apesar de curados, tiveram agravamentos cardiorrespiratórios. "O Centro de Triagem de Covid-19 possui registro de todos pacientes que foram internados e tiveram agravamento. O fisioterapeuta responsável tem acesso as ESF (Estratégia da Saúde da Família) onde este paciente está cadastrado, e caso tenha alguma dificuldade para o contato aciona os agentes comunitários", explicou o secretário de Saúde, Luiz Humberto Leite.

Com a avaliação do fisioterapeuta responsável, o atendimento conta com vagas remanescentes para os demais pacientes que foram infectados pelo vírus, independente do grau de comprometimento dos pulmões.

O secretário destacou a importância da fisioterapia na rede pública. "Após avaliar o quadro de alguns munícipes que tiveram Covid-19, identificamos a necessidade de assisti-los melhor. Acompanhamento e tratamento pós ajudam a amenizar as sequelas que esta doença pode causar", contou.

O serviço de fisioterapia está disponível no Centro de Triagem Municipal Covid-19, localizado à praça Duque de Caxias, s/nº, no Clube Elefante Branco. Em caso de dúvidas o paciente pode entrar em contato com a secretaria de Saúde por meio do telefone (12) 3156-1108, no ramal 204.