WWW.JORNALATOS.NET A SUA INFORMAÇÃO DIÁRIA

JORNAL ATOS

ANO 27 | R$ 1,50 | RMVALE, SÁBADO, 20 DE MARÇO DE 2021 | N.º 3.750

Van da Saúde de Aparecida é utilizada para manifestação

Após a divulgação de imagens de uma manifestação de repúdio ao assassinato de uma aparecidense em Itanhandu-MG, com a presença de membros do Executivo (entre eles, o próprio prefeito), e a denúncia do uso de uma van da saúde de Aparecida, a Prefeitura confirmou que liberou o veículo, destinado ao transporte de pacientes, para levar 15 pessoas à manifestação, no último final de semana.

Pág. 5

Maior produtora granjeira da América avança em Lorena

Pág. 3

Foto: Bruna Silva

O prefeito Isael Domingues entrega escritura para morador do Mossoró, uma das fases da regularização

Prefeitura de Pinda inicia processo para legalizar mais de duzentos imóveis

Avançando nas ações de regularização fundiária, o prefeito Isael Domingues (PL) entregou ao Cartório de Registro de Imóveis de Pindamonhangaba, no último dia 11, a documentação que deve beneficiar mais de duzentas famílias da Vila São Benedito, em Moreira César. A Prefeitura revelou que o processo de regularização fundiária foi entregue ao cartório com a homologação da ata de reunião da Comissão Municipal, as documentações necessárias e o edital.

Pág. 7

Regularização deve atender até três bairros ainda no primeiro semestre em Guará

O processo de regularização dos bairros Chácaras Agrícolas, Santa Bárbara Gleba 6, e Granja Patury, por meio do programa Cidade Legal, segue em andamento na secretaria de Habitação do Estado. Após uma reunião no início do mês, em São Paulo, a previsão é de que os trabalhos sejam concluídos ainda neste semestre.

Pág. 7

Foto: Reprodução PMP

Cruzeiro ganha aval do Estado para tratamento de água e esgoto

Projeção mostra que município pode chegar a 90% do esgoto tratado; cenário atual é de apenas 3%

A Prefeitura de Cruzeiro anunciou, nesta quarta-feira (17), que o Saae (Serviço Autônomo de Água e Esgoto de Cruzeiro) obteve todas as licenças ambientais necessárias, junto à Cetesb (Companhia Ambiental do Estado de São Paulo), para iniciar a obra da ETE (Estação de Tratamento de Esgoto) Central, que será responsável por tratar 90% do esgoto do município. A obra deverá ser iniciada no próximo dia 29. A expectativa é de conclusão para no máximo 2023. O complexo será construído na região central, próximo ao antigo Café Solúvel, às margens do Rio Paraíba do Sul. O intuito é não interferir na APP (Área de Preservação Permanente), atendendo todos os padrões exigidos pela Cetesb e demais órgãos responsáveis. As tratativas com o Governo do Estado para a liberação da construção da ETE tiveram início em junho de 2019. Na última semana, após uma reunião com o secretário estadual de Meio Ambiente e Infraestrutura, Marcos Penido, o projeto havia entrado em fase final de análise.

Pág. 3

Região amplia UTI Covid-19 para socorrer alta demanda

Na tentativa de reduzir a taxa de ocupação de leitos para a Covid-19, cidades da região ampliaram a capacidade de UTI (Unidade de Terapia Intensiva) nesta semana. Lorena, Cruzeiro, Guaratinguetá e Ubatuba estão entre os municípios que investiram na estrutura pública e receberam respiradores do Governo Federal.

Cruzeiro e Guaratinguetá, que buscavam junto ao Estado a permanência da RMVale (Região Metropolitana do Vale do Paraíba e Litoral Norte) na fase laranja do Plano São Paulo, tiveram um salto nas taxas de ocupação de leitos para cerca de 100% cada, e anunciaram ampliações nesta semana. Em um vídeo publicado nas redes sociais, o prefeito de Cruzeiro, Thales Gabriel Fonseca (PSD), explicou o investimento na estrutura, com a entrega de 12 novos leitos de UTI para a Santa Casa. "Sairemos dos 16 de UTI Covid para 28, transformando os atuais dez leitos de suporte ventilatório para UTI e criando mais dois. Vamos praticamente dobrar".

Pág. 4

Cidades se unem para compra de vacinas

Para sanar o atraso da entrega de vacinas contra a Covid-19, prefeitos da RMVale (Região Metropolitana do Vale do Paraíba e Litoral Norte) têm se articulado para a aquisição dos imunizantes. Nesta semana, Pindamonhangaba, Guaratinguetá, Cruzeiro, Lorena, Aparecida e Caraguatatuba já estão autorizadas a participação em consórcio nacional para compra, além de ações individuais.

Pág. 4

Sem UTI, Piquete pede apoio à população após registrar avanço de contágios pela Covid-19

Dois dias após iniciar o funcionamento do Centro de Triagem de Covid-19, a Prefeitura de Piquete registrou na tarde desta quinta-feira (18) o maior índice, desde o início da pandemia, de monitoramento de casos suspeitos da doença. Sem leitos de UTI (Unidade de Tratamento Intensivo) na cidade, o Executivo fez um apelo na internet para que os moradores respeitem as medidas de isolamento social. Publicada na página oficial da Prefeitura no Facebook, a nota revela que a secretaria de Saúde monitora a situação de 102 moradores suspeitos de terem sido contaminados pela Covid-19. Entre eles, três estão internados em hospitais de cidades vizinhas. Do montante, 45 já realizaram os testes de identificação da doença e aguardam resultados.

Pág. 3

Lorena prorroga prazo de parcelas do IPTU

Em meio à busca por recursos durante a crise, a Prefeitura de Lorena anunciou a prorrogação da parcela única do IPTU e taxas inclusas para o dia 12 de abril. Para o pagamento parcelado, também foram definidas novas datas. O Município busca condições de gerar recursos próprios, entre eles, a arrecadação.

Pág. 3

ATOS E FATOS

Professor Márcio Meirelles

"BRASIL? Fraude explica."

Carlito Maia

O SALVADOR DA PATRIA

A pandemia na nossa porta!

Vivemos um período trágico, insegurança total sobre a defesa da vida, recordes na média móvel de mortes, assusta, falta de leito em hospitais, apavora.

Estima-se que 72 mil pessoas morreram por falta de leito.

Tudo resultado da falta de planejamento, negacionismo, o desprezo pela ciência e a politização do tema que está resultando em mortes.

O sentimento pungente pela morte de parentes e amigos, a tristeza pela vida humana perdida aliada ao pânico pelo desmando administrativo.

E o pior que não é só esta desgraça que enfrentamos.

A enigmática decisão do ministro Fachini, do STF, que segurou uma decisão por cinco anos para defender a Lava Jato, preservar a imagem do juiz Sérgio Moro (?) e tornar o presidente Lula elegível.

Alegou o magistrado que a 13ª. Vara de Curitiba não era competente para julgar os processos que incriminaram o ex-presidente quando a competência de juízo já havia sido analisada anteriormente pelo próprio ministro e pelo próprio Supremo Tribunal Federal.

Se não bastasse esta estapafúrdia decisão do ministro, o próprio, já havia negado a defesa do ex-presidente em uma de suas petições quando arguida a incompetência jurisdicional.

De pronto, o algoz da Lava Jato, o ministro Gilmar Mendes, retira da gaveta o processo em que a defesa do ex-presidente alega suspeição do juiz Sergio Moro nos processos da Lava Jato.

Ações tempestivas, como a do ministro Alexandre de Moraes, a decisão do ministro Fachini, a postura dúbia do Ministro Gilmar Mendes, a arrogância do ministro Marco Aurélio, a insignificância de Lewandowski, que não soube disfarçar a sua dependência ao partido que o indicou outorgando a ex-presidente os seus direitos políticos (a justiça popular a condenou), colaboram significativamente para o descrédito da Suprema Corte e reforça o discurso daqueles que desejam destruir as instituições.

O retorno imediato a elegibilidade do ex-presidente dá um alento as forças de esquerda e um opositor ao presidente Bolsonaro, em 2022, que não tinha, ainda, aparecido.

O interessante deste novo cenário é que Bolsonaro se elegeu às custas do processo condenatório do ex-presidente, a Lava Jato, e o descaramento da corrupção que a sociedade tomou conhecimento.

Em política, a ironia é um fato, agora, o presidente Bolsonaro tem que se cuidar porque ele pode eleger o ex-presidente diante do descalabro da pandemia em que foi figura proeminente.

O discurso do ex-presidente, onde agradece o ministro Fachini, como sempre, foi conciliador, a situação de uma "mentira", situação de cautela porque ele sabe que não houve injustiça.

Ao afirmar que estava contente pela decisão do STF, triste deveria estar o Sergio Moro, Dellagnol, Polícia Federal e que deveriam amargar a dor que sentiu quando preso.

Se o país necessitava de reformas estruturais agora está precisando ser construído!

Os homens sérios e honestos amargam a mesma dor!

Como sempre o seu discurso repleto de mentiras, como o absurdo afirmar em seu governo a Petrobras era melhor.

Como sempre o seu discurso é para os ouvidos dos aliados, mas não é para que sabem que estamos diante de um dissimulador, um oportunista, manipulador de incautos.

Interessante que a militância na elegibilidade do ex-presidente não viu golpe!

A partir de agora o presidente Bolsonaro terá que lidar com o lulid-22, uma variante viral do descalabro vazado do Palácio do Planalto.

Brasília, o epicentro desta nova cepa.

O ministro da Saúde foi diagnosticado como lulid-22 e deixou o ministério, e, como recompensa do seu brilhante desempenho, ou melhor, missão, deverá assumir cargo em alguma embaixada como adido militar, ou ser promovido.

A sociedade espera que a entrada do ex-presidente no combate eleitoral para 2022, o jogo da polarização e do ódio não encontre apoio dos militantes que até agora só trouxe prejuízo ao país.

Se o país necessitava de reformas estruturais agora está precisando ser construído!

EM ALTA

Lorena - A presidência da Câmara Municipal, que numa atitude de 'cortar a própria carne', cancelou contratos e refez cálculos para antecipar um percentual de retorno do duodécimo deste primeiro trimestre ao Executivo. A ideia foi em auxiliar a Promoção Social do município na aquisição de cestas básicas. Esta semana, o presidente Fabio Longuinho esteve diretamente com o prefeito Sylvio Ballerini para informar a devolução antecipada de R$ 73 mil, sugerindo a compra de mantimentos para ajudar as famílias carentes. A iniciativa – embora questionada por dois vereadores – foi elogiada pelos formadores de opinião da cidade.

EM BAIXA

Aparecida - Se o eleitor ganhou uma missão em meio à pandemia é de que devemos nos aprimorar na assimilação dos discursos de quem tem a caneta na mão, com atenção máxima aos cofres públicos. Em Aparecida, o prefeito Piriquito deu exemplo disso, após ver seu governo deslizar numa casca de banana ao liberar o uso de carro da saúde para manifesto de aparecidenses em Minas (mesmo que para uma causa nobre). Ele voltou a desviar o foco, com falas populistas, escondendo erros crassos como o uso de carro e combustível público, fora a deturpação da realidade com os números da Covid. Se a cidade não abrir os olhos, vai faltar milagre para desfazer o estrago.

Política a conta-gotas...

A hora do pesadelo

Se a ideia do prefeito de Aparecida, Luiz Carlos de Siqueira – o Piriquito, era comover os moradores, a mídia, a região e o Estado expondo a situação de calamidade econômica da cidade, o desemprego batendo 70% por conta do fechamento das atividades comerciais no município, o plano deu certo. Todos que acompanharam seu desabafo e relato ficaram sensibilizados, exceto o Ministério Público, que se mostra irredutível com sua matemática de ocupação hospitalar.

Piriquito

Sob pressão

Corre pelas esquinas e rodas politizadas de Lorena que a única maneira de 'acelerar' a administração dos irmãos Ballerini's, é acionar o Ministério Público. Esta semana, por exemplo, o decreto municipal acompanhando o Plano São Paulo na 'fase emergencial' nem havia sido publicado, chegou a notificação da Promotora de Justiça alertando a responsabilidade civil e criminal, caso a Prefeitura não seguisse à risca as determinações 'Dorianas'. E para que ninguém alegasse ignorância, disseram que o MP encaminhou junto um acervo fotográfico denunciando estabelecimentos em atividades e com requinte de aglomerações. Imediatamente a fiscalização foi para as ruas. Como diz o sábio: "manda quem pode, obedece quem tem juízo"...

Sylvio Ballerini

Não convidem para...

...a mesma picanha – o presidente da Câmara de Lorena, Fabio Longuinho e o vereador Mauro Fradique, principalmente se for para discutir um dos 10 itens aleatórios do ex-presidente sugeriu a Sylvio Ballerini. Parece que uma das medidas sugerias por Fraudique – aliás todas ignoradas pelo prefeito – versava sobre as finanças da atual presidência de Longuinho...

Costura fina

Bem diferente das condições das eleições de 2018, onde o vice prefeito de Guará, Regis Yasumura, conseguiu perto de 25 mil votos na tentativa de ser deputado, para o ano que vem, bem mais estruturado e com ampliação em seu leque de relacionamentos com outras cidades, as urnas prometem maior representatividade da região. Esta semana ele foi visitado pela ex-vereadora de Taubaté, Loreny Mayara, para compartilhar informações sobre gestão pública com projetos e promessas de fazerem juntos 'política do jeito certo'. É possível que deste encontro possa surgir mais uma parceria federal & estadual em 2022.

Regis Yasumura e Loreny Mayara

Novela mexicana

O projeto que cria em Guaratinguetá o Conselho Municipal de Política para as Mulheres, pelo andar da carruagem, vai custar para sair do papel, quer dizer, para ser votado, porque na verdade, papel é o que não falta – só de emenda foram acrescentadas 14. Na sessão desta semana, o projeto que já esta no 2º substitutivo sofreu mais um 'empurrômetro'. Pelo jeito está difícil as três vereadoras autoras da proposta chegarem a um consenso.

Encurtando o caminho

O prefeito Isael Domingues deu um passo à frente, esta semana, no quesito vacinação em Pindamonhangaba. Junto de seu vice, Ricardo Piorino, ele se reuniu através de teleconferência com representantes das principais indústrias do município para estudar a possibilidade da compra direta de vacinas pelas empresas privadas. A estratégia é utilizar uma sanção federal – do último dia 10 – que vai possibilitar a aquisição de vacinas pelo Plano Nacional de Operacionalização da Vacinação. A iniciativa foi comemorada na cidade, mesmo com a incredulidade 'daquele sábio' que fala, ou melhor, critica nas redes sociais...

Piorino e Domingues articulando vacinas

Urgência & emergência

Na luta contra a Covid-19, o prefeito Marcus Soliva conseguiu esta semana ampliar a estrutura de atendimento em Guaratinguetá. Somando recursos, o prefeito anunciou mais 17 leitos de enfermaria no hospital de campanha, como também 15 novos leitos de UTI na Santa Casa local, chegando ao total de 41. Com estes números de leitos Soliva se desponta como o que mais criou estrutura na pandemia, seguido pelo prefeito de Cruzeiro, Thales Gabriel.

Marcus Soliva

Respirando saúde

A Santa Casa de Lorena anunciou esta semana o aumento em sua estrutura da ala Covid com recursos do Governo Federal. A unidade de saúde está ampliando os leitos de suportes respiratório em 8, podendo chegar até o final do mês a 12; a UTI terá acréscimo de mais 5, também com a promessa de mais 6 nos próximos dias – elevando para 31 o total de leitos. Outra boa notícia anunciada pelo superintendente da Santa Casa, Dario Costa – está por iniciativa do próprio hospital – é a construção de mais um novo Pronto Atendimento, desta vez destinado aos pacientes SUS para melhorar a prestação de serviços.

Dario Costa

Guará Solidária

Com objetivo de amenizar as dificuldades das moradores carentes de Guará, a primeira-dama Andréa Évora e o secretário de Promoção Social, Marco Evangelista, lançaram esta semana a II Campanha Guará Solidária – que possibilita à iniciativa privada e população a contribuir com os menos favorecidos, doando gêneros alimentícios e de higiene pessoal. Paralelo a isto – o presidente do Legislativo, Arilson dos Santos, anunciou a devolução de R$100 mil, provenientes do duodécimo destinado à Câmara, com indicação de reverter este recurso em cestas básicas.

Andréa Évora

Críticas & recursos

Comenta-se entre os motoristas de táxi, filas das lotéricas e redes sociais de Cachoeira Paulista que alguns vereadores estão caindo em descrédito eleitoral por tentar dificultar de todas as maneiras a administração do prefeito Antônio Mineiro. Para piorar a situação do pessoal da Câmara, o prefeito anunciou esta semana a liberação de R$ 4,7 milhões para pavimentação da estrada da Usina ao bairro rural de São Miguel. O recurso veio por intermédio do deputado federal Eduardo Cury, que somou também outros R$ 100 mil para saúde do município.

Perguntar não ofende

Será que vai demorar para 'cair a ficha' do pessoal do Legislativo de Cachoeira, que a esperança da população em ver a cidade melhorar está no prefeito e não nos vereadores?

Projeção futura

É voz corrente entre os políticos de Cruzeiro que o vereador Diego Miranda deverá disputar a eleição no ano que vem, como estratégia para ganhar musculatura para a sucessão em 2024. Falam ainda, que neste pleito para deputado, ele espera ganhar fôlego dobrando com Marco Bertaiolli.

Petulância

Quem diria que o ex-vereador Décio Pereira (MDB), que nem conseguiu segurar a suplência na Câmara de Guará com seus 634 votos, agora ameaça ser candidato a deputado, onde precisaria no mínimo do apoio de 45 mil eleitores. De acordo com os realistas do Ponto Chique, nem se o Argus tivesse grana teria votos pra isso...

Em dois toques

A Prefeitura de Cruzeiro – leia-se Saae anunciou o início da construção da tão esperada e prometida Estação de Tratamento de Esgoto. Segundo anunciado pelo prefeito Thales Gabriel, o projeto será executado em duas etapas, sendo que a primeira, no valor de R$ 12 milhões com recursos do próprio Saae – dinheiro já em caixa; a segunda, será através do consórcio com a Fehidro, órgão do governo do Estado. A expectativa de Thales é deixar até o término de seu mandato a cidade com 100% de esgoto tratado, cumprindo assim mais um de seus compromissos com a população.

O que muitos querem saber

Qual o plano que a turma da ala das 'goteiras' está arquitetando para conquistar ou garantir 'o poder no epicentro' da Casa Arnolfo de Azevedo? Aquele frequentador assíduo da Praça de Lorena já sabe, mas insiste em não compartilhar...

Novos ares

Se o apoio do senador Major Olimpio era o entrave para o vice-prefeito de Pinda, Ricardo Piorino, migrar do PSL para o PL, muitos acreditam que agora (pós-tragédia da Covid) o caminho ficou livre. Piorino, que vem sendo visto como um eventual candidato a deputado federal, deverá trocar de camisa para as eleições de 2022. E por falar em federal, pelo menos três nomes devem disputar contra Ricardo Piorino uma vaga na Câmara Federal: Rodeley Miotto e Padre Afonso Lobato. Já o Magrão, ele elimina no partido...

Expediente

Jornal Atos
CNPJ 00.159.914/0001-08
Registro Civil: Cartório de Registros e Anexos - Guaratinguetá nº 9 - Fl 25 - Lv B-1
Oficial de Reg. de Tit. e Doc. Civil de Pessoas Jurídicas de Lorena - SP nº 27 Prot. Of. A-1, Lv. B-1, Fl. 29
www.jornalatos.net / e-mail.: atosdiario@gmail.com

EDITOR: EDER BILLOTA
Escritório Adm.: R. Mal. Deodoro da Fonseca, 173 - CEP.: 12401-010
Tel.: (12) 3522-9571 - Pindamonhangaba
Escritório Logística.: R. Dr. Carlos Santos, 81 CEP.: 12505-010/ Tel. (12) 3133-3257 Guaratinguetá
Central de Redação e Gráfica: Estrada Santa Teresinha, 301 - CEP.: 12.608-100 - Lorena-SP
Tels.: (12) 3301-5005/3152-2148

Representante em São Paulo-SP: Revesp Representações - Tel.: (11) 5051-4611
Circulação: Aparecida - Cachoeira Paulista - Canas - Cruzeiro - Cunha
Guaratinguetá - Lorena - Pindamonhangaba - Potim - Roseira e Cidade do Vale Histórico

IMPRESSÃO: BILLOTA JORNAIS LTDA - ME
CNPJ: 06.304.064/0001-62 / INSCRIÇÃO ESTADUAL: 420.128.993-114
Oficial de Reg. de Tit. e Doc. e Civil de Pessoas Jurídicas de Lorena - SP nº 29 Prot. Of. A-1 Lv. B-1, Fl.

Cruzeiro ganha aval do Governo Doria para construir estação de tratamento de esgoto

Projeção mostra que município pode chegar a 90% do esgoto tratado; cenário atual é de apenas 3%

Foto: Reprodução PMC

Vista aérea da atual estação de tratamento em Cruzeiro, que quer 100%

■ Thales Siqueira
Cruzeiro

A Prefeitura de Cruzeiro anunciou, nesta quarta-feira (17), que o Saae (Serviço Autônomo de Água e Esgoto de Cruzeiro) obteve todas as licenças ambientais necessárias, junto à Cetesb (Companhia Ambiental do Estado de São Paulo), para iniciar a obra da ETE (Estação de Tratamento de Esgoto) Central, que será responsável por tratar 90% do esgoto do município.

A obra deverá ser iniciada no próximo dia 29. A expectativa é de conclusão para no máximo 2023. O complexo será construído na região central, próximo ao antigo Café Solúvel, às margens do Rio Paraíba do Sul. O intuito é não interferir na APP (Área de Preservação Permanente), atendendo todos os padrões exigidos pela Cetesb e demais órgãos responsáveis.

As tratativas com o Governo do Estado para a liberação da construção da ETE tiveram início em junho de 2019. Na última semana, após uma reunião com o secretário estadual de Meio Ambiente e Infraestrutura, Marcos Penido, o projeto havia entrado em fase final de análise.

O complexo terá aproximadamente 15 mil m² e vai contar com sistema de tratamento de esgoto, prédio administrativo e laboratorial, viveiro, horta, sala de ambientalização e área arborizada para minimizar os impactos ao meio ambiente.

"A partir do dia 29 de março iniciaremos a realização de um sonho da cidade de Cruzeiro, que é tratar o esgoto. É mais um compromisso do nosso mandato, da nossa administração, da nossa autarquia Saae, assumido lá no início de 2017 e, se Deus quiser, até o final de 2024 nós teremos praticamente a totalidade do esgoto do município tratado", frisou o prefeito Thales Gabriel Fonseca (PSD).

A obra, que tem um prazo de 18 meses, será dividida em duas etapas. Orçada em cerca de R$ 12 milhões, a primeira fase será custeada pelo Saae, com 45% do esgoto coletado já tratado. A segunda parte do projeto será financiada pelo Estado junto ao Fehidro (Fundo Estadual de Recursos Hídricos), que aprovou o financiamento de aproximadamente R$ 9,5 milhões.

O valor a ser utilizado na construção da segunda fase terá contrapartida da autarquia em R$ 504 mil, concluindo o tratamento dos outros 45% do esgoto.

Cenário atual – De acordo com o Saae, atualmente Cruzeiro apresenta quatro ETE's de pequeno porte, que tratam apenas 3% do esgoto do município. Por não apresentar uma estrutura adequada em saneamento básico, cerca de 97% dos resíduos sem tratamento são lançados no córrego da Barrinha, um dos afluentes do Rio Paraíba do Sul.

Mantiqueira avança em granja inovadora, que promete gerar mais de cem empregos em Lorena

Mesmo na pandemia, maior produtora de ovos da América Latina investe R$ 100 milhões para ter unidade em 2021

■ Da Redação
Lorena

Maior produtor de ovos da América do Sul, o Grupo Mantiqueira avançou nesta semana nas obras de construção de uma granja de grande porte em Lorena, orçada em cerca de R$ 100 milhões. Com a proposta de abandonar o uso de gaiolas na criação das aves, a unidade deverá gerar mais de cem empregos diretos na cidade.

A chegada do empreendimento foi anunciada pelo presidente do Grupo Mantiqueira, Leandro Pinto, em outubro do ano passado A instalação gerou otimismo em meio á crise econômica causada pela Covid-19. Em dezembro do ano passado, o então prefeito Fábio Marcondes (sem partido) revelou o investimento na marca. A Mantiqueira implantará em Lorena uma unidade especial, que contará com o método cage-free (criação de aves livres para produção de ovos em larga escala). A granja deverá abrigar cerca de um milhão de galinhas poedeiras.

Na manhã desta sexta-feira (18), a Prefeitura de Lorena divulgou em sua página oficial na rede social Facebook a visita técnica do prefeito Sylvio Ballerini (PSDB) e parte de seu secretariado, no dia anterior, à nova planta da Mantiqueira, que fica próxima às margens do km 56 da rodovia Presidente Dutra (em área próxima à Cervejaria do Gordo).

Recepcionada pelos gerentes de Engenharia da Mantiqueira, Leonardo Albino, e de Produção, Anyele Mendes, a comitiva municipal conheceu a obra e detalhes sobre como funcionará a unidade.

De acordo com a direção da Mantiqueira, a nova unidade contará com o uso planejado de instrumentos tecnológicos como sensores de temperaturas corporais e níveis de hidratação, além de ração especial enriquecida para garantir o bem-estar do animal. Outra novidade é o uso de energia renovável, com sistema de energia solar e produção de biogás, a partir da decomposição do esterco das galinhas.

Foto: Reprodução PML

O prefeito Sylvio Ballerini (à dir.) visita as obras da Mantiqueira, guiada pela gerente de Produção, Anyele Mendes, e de Engenharia, Leonardo Albino

Maior granja do país e uma das maiores da América Latina, a Mantiqueira produz anualmente cerca de 2,5 bilhões de ovos.

Apesar de não revelar o mês, a direção da empresa informou que a expectativa é que a unidade de Lorena comece a operar ainda em 2021.

Com a nova unidade (e outra em Campanha-MG), a empresa deve atender, sob a tutela do novo sistema, inicialmente, os estados de São Paulo, Rio de Janeiro, Minas Gerais e Paraná.

Lorena prorroga o prazo de primeiras parcelas do IPTU

■ Da Redação
Lorena

Em meio à busca por recursos durante a crise, a Prefeitura de Lorena anunciou a prorrogação da parcela única do IPTU e taxas inclusas para o dia 12 de abril. Para o pagamento parcelado, também foram definidas novas datas.

Com um planejamento que tenta amenizar o impacto da crise na gestão, o Município busca condições de gerar recursos próprios, entre eles, a arrecadação. Para reduzir a dívida ativa, a Prefeitura assinou, este ano, o decreto prorrogando os prazos de pagamento, motivada pelas medidas temporárias de prevenção à Covid-19.

Para os contribuintes que optaram por parcela única, a data prevista saltou do dia 10 de abril para o dia 12. Os atendimentos para o pagamento parcelado receberam ampliação ainda maior. Para a segunda parcela do IPTU, o prefeito Sylvio Ballerini (PSDB) ampliou a data, anteriormente definida pelo então prefeito, Fábio Marcondes (sem partido), do próximo dia 10 para o dia 25 de abril.

Estudo revela risco de proliferação de mosquitos da dengue em Pinda

Índice de larvas supera em 350% o recomendado; sete bairros em situação crítica

■ Da Redação
Pindamonhangaba

Após registrar um aumento preocupante de larvas do mosquito da dengue em Pindamonhangaba, a Prefeitura anunciou, no último dia 11, um plano de ações para tentar eliminar criadouros em sete bairros, considerados em situação crítica. O governo de Isael Domingues (PL) cobra também um maior apoio da população para conter a proliferação de escorpiões.

Contando com as participações de representantes da Vigilância Epidemiológica e das secretarias de Saúde e Meio Ambiente, uma reunião realizada na última quarta-feira (10) discutiu medidas que possam evitar o crescimento de casos de dengue na cidade, que neste ano atinge 85.

A realização do encontro teve como principal motivação o crítico índice apontado pela mais recente ADL (Análise de Densidade Larvária), que demonstrou que a cada cem imóveis vistoriados na cidade, em 4,5 foram encontradas larvas do mosquito Aedes aegypti. A taxa recomendada pelo Ministério da Saúde é de até 1.

Foto: Reprodução

Bocas de lobo também alvos de nebulização dos agentes de endemias

O estudo revelou que os bairros em situação mais preocupante são Campinas, Cidade Nova, Feital, Goiabal, Jardim Eloyna, Jardim Regina e Triângulo. "Estamos fazendo todo o esforço para reduzir essa marca. Temos uma região crítica, que é a zona leste da cidade, aonde em alguns bairros o índice chegou a 7,5, ou seja, de cada cem imóveis analisados, 7,5 constaram larvas do mosquito em criadouro de dengue", informou o coordenador do programa de saúde da Vigilância Epidemiológica, Ricardo Costa.

Buscando reverter este cenário, a Prefeitura informou que intensificará as vistorias em imóveis, ações de nebulização química e abordagens de conscientização à população sobre o risco de manterem água parada em suas casas.

De acordo com a atual gestão municipal, a cidade registrou 1.970 casos de dengue no ano passado. A reunião entre as pastas e a Vigilância Epidemiológica definiu também medidas para combater a proliferação de escorpiões no município.

Além de promover a catação do animal em locais estratégicos, a Prefeitura intensificará as campanhas de orientação para que os moradores mantenham seus terrenos limpos e evitem o acúmulo de restos de construção e de madeira.

Os escorpiões que forem capturados serão encaminhados ao Instituto Butantan, em São Paulo.

Consórcio de prefeitos para aquisição de vacinas contra a Covid-19 avança na RMVale

Projetos aprovados nas Câmaras garantem autorização; compra acelera Plano Nacional de Imunização

Bruna Silva
RMVale

Para sanar o atraso da entrega de vacinas contra a Covid-19, prefeitos da RMVale (Região Metropolitana do Vale do Paraíba e Litoral Norte) têm se articulado para a aquisição dos imunizantes. Nesta semana, Pindamonhangaba, Guaratinguetá, Cruzeiro, Lorena, Aparecida e Caraguatatuba já estão autorizadas a participação em consórcio nacional para compra, além de ações individuais.

Se encerra nesta sexta-feira (19) o prazo para a participação no consórcio, firmado pela FNP (Frente Nacional de Prefeitos), para que as cidades possam adquirir mais doses de imunizantes acelerando o Plano Nacional de Imunização).

No início desta semana, a Prefeitura de Caraguatatuba destacou que a próxima etapa é aguardar a formação do consórcio nacional para determinar quais laboratórios demonstram interesse em disponibilizar a vacina. Assim, que esta fase for concluída, os municípios poderão elaborar uma estratégia para aquisição.

Na região, as Câmaras aprovaram projetos enviados pelas administrações municipais para liberação de compras. Em Lorena, a espera agora é pelo aval jurídico para a definição da participação no convênio. Em Aparecida, a Prefeitura comemorou a aprovação no Legislativo para a assinatura.

O documento também foi aprovado pela Câmara de Guaratinguetá, mas até o momento a administração ainda não detalhou os próximos passos. Em Pindamonhangaba, a medida foi aprovada por unanimidade pelos 11 parlamentares. "É um momento muito delicado e precisamos nos mobilizar para garantir a proteção contra o vírus e, consequentemente, a saúde da população. Estamos empenhados nessa verdadeira guerra contra Covid-19 e não vamos medir esforços para fazermos o que for preciso para assegurar o direito à vida das pessoas", comentou o prefeito Isael Domingues (PL).

Foto: Reprodução PMP

Vacinação de idosa em Pinda, uma das cidades que apostam em novo consórcio nacional por compras

Domingues tem articulado também com empresários da cidade para expansão da campanha de vacinação. Nesta quarta-feira (17), ele esteve reunido com representantes da Novelis, Gerdau e Tenaris. A discussão foi em torno da possibilidade de as empresas privadas estarem habilitadas para aquisição vacinas para o município. De acordo com informações da Prefeitura, a estratégia é que a secretaria de Saúde elabore um estudo de quantas doses são necessárias para a imunização dos grupos prioritários. Concluída esta fase, haverá a discussão com as empresas acerca da modelagem para aquisição dos imunizantes.

Vacinados – Em todo o estado, o índice de vacinação chegou, até a tarde desta quinta-feira (18) a 4.303.674 aplicações, sendo 3.125.606 de primeira dose e 1.178.068 de segunda.

Região amplia UTI Covid-19 para socorrer alta demanda

Mesmo com novos respiradores, hospitais ultrapassam os 100% de ocupação e prefeituras buscam saída contra colapso

Rafaela Lourenço
RMVale

Na tentativa de reduzir a taxa de ocupação de leitos para a Covid-19, cidades da região ampliaram a capacidade de UTI (Unidade de Terapia Intensiva) nesta semana. Lorena, Cruzeiro, Guaratinguetá e Ubatuba estão entre os municípios que investiram na estrutura pública e receberam respiradores do Governo Federal.

Cruzeiro e Guaratinguetá, que buscavam junto ao Estado a permanência da RMVale (Região Metropolitana do Vale do Paraíba e Litoral Norte) na fase laranja do Plano São Paulo, tiveram um salto nas taxas de ocupação de leitos para cerca de 100% cada, e anunciaram ampliações nesta semana. Em um vídeo publicado nas redes sociais, o prefeito de Cruzeiro, Thales Gabriel Fonseca (PSD), explicou o investimento na estrutura, com a entrega de 12 novos leitos de UTI para a Santa Casa. "Sairemos dos 16 de UTI Covid para 28, transformando os atuais dez leitos de suporte ventilatório para UTI e criando mais dois. Vamos praticamente dobrar".

Os leitos de clínica médica também foram ampliados, passando de 16 para 28 no hospital. Apesar do reforço, o boletim epidemiológico desta quarta-feira (17) apresentou o munícipio com 96% de ocupação de tratamento intensivo, 92% de clínica médica da Santa Casa e 15% ocupados de clínica médica do Cisa (Centro Integrado de Saúde).

O prefeito de Guaratinguetá, Marcus Soliva (PSC), que encerrou as inscrições do processo seletivo com 12 vagas temporárias para o Hospital de Campanha nesta quarta-feira (17), também utilizou as redes sociais para explicar que a cidade bateu os 100% de ocupação de UTI pública e 90% de enfermaria. No mesmo vídeo, o chefe do Executivo anunciou a entrega de 17 leitos de enfermaria no Hospital e mais 15 de UTI para a Santa Casa. "Com isso teremos disponíveis somente para o SUS 42 leitos de UTI, e isso vai nos dar suporte para os próximos dias", frisou o prefeito ao complementar que tem recebido pacientes de outras cidades via sistema Cros (Central de Regulação de Ofertas de Serviços de Saúde) "Os pacientes vêm de Aparecida, Queluz, Taubaté, tem pacientes da região que estamos acolhendo, é uma questão de humanidade, mas temos limitações".

Foto: Reprodução PMG

Leitos entregues nesta semana em Guará; cidades ampliam estrutura

Outro pedido de conscientização à população veio do prefeito de Cachoeira Paulista, Antônio Carlos Mineiro (MDB), ao citar a superação da capacidade hospitalar municipal, sendo 16 pessoas internadas para 15 unidades ofertadas. Mineiro destacou o crescimento de casos na cidade e anunciou a abertura de mais cinco leitos, mas lembrou não ter "leito hospitalar completo para todos".

Lorena, que chegou a bater 180% de ocupação de UTI no último domingo (14), também inaugurou mais unidades para atender a demanda de contaminados. Segundo o superintendente da Santa Casa local, Dario Costa, a cidade conta atualmente com vinte leitos de UTI sendo 18 para Covid-19 e dois de outras patologias. Essa semana vamos ampliar, sendo mais cinco leitos de Covid com possibilidade de ampliação de mais seis, o que totalizaria 31 leitos de UTI", explicou Costa.

O responsável pelo hospital também frisou que a equipe está abrindo mais oito leitos de suporte ventilatório, podendo ser ampliado para 12 conforme a demanda. De acordo com a secretaria de Saúde de Lorena, nesta quinta-feira (18), a cidade registrou 19 pessoas internadas na UTI, ou seja, uma taxa de 106% e 76% de clínica médica. Números preocupantes também na rede privada que oferece apenas cinco leitos de terapia intensiva e segue com 160% de ocupação com oito pacientes. O setor de clínica mantém 90% dos atendimentos.

Ao lado de Lorena, que recebeu cinco respiradores, o último domingo foi marcado em Ubatuba pelo recebimento de mais quatro ventiladores mecânicos. A prefeita Flávia Pascoal (PL) destacou que o pedido pelos equipamentos foi realizado no último mês e representa um investimento de R$ 153.516,08.

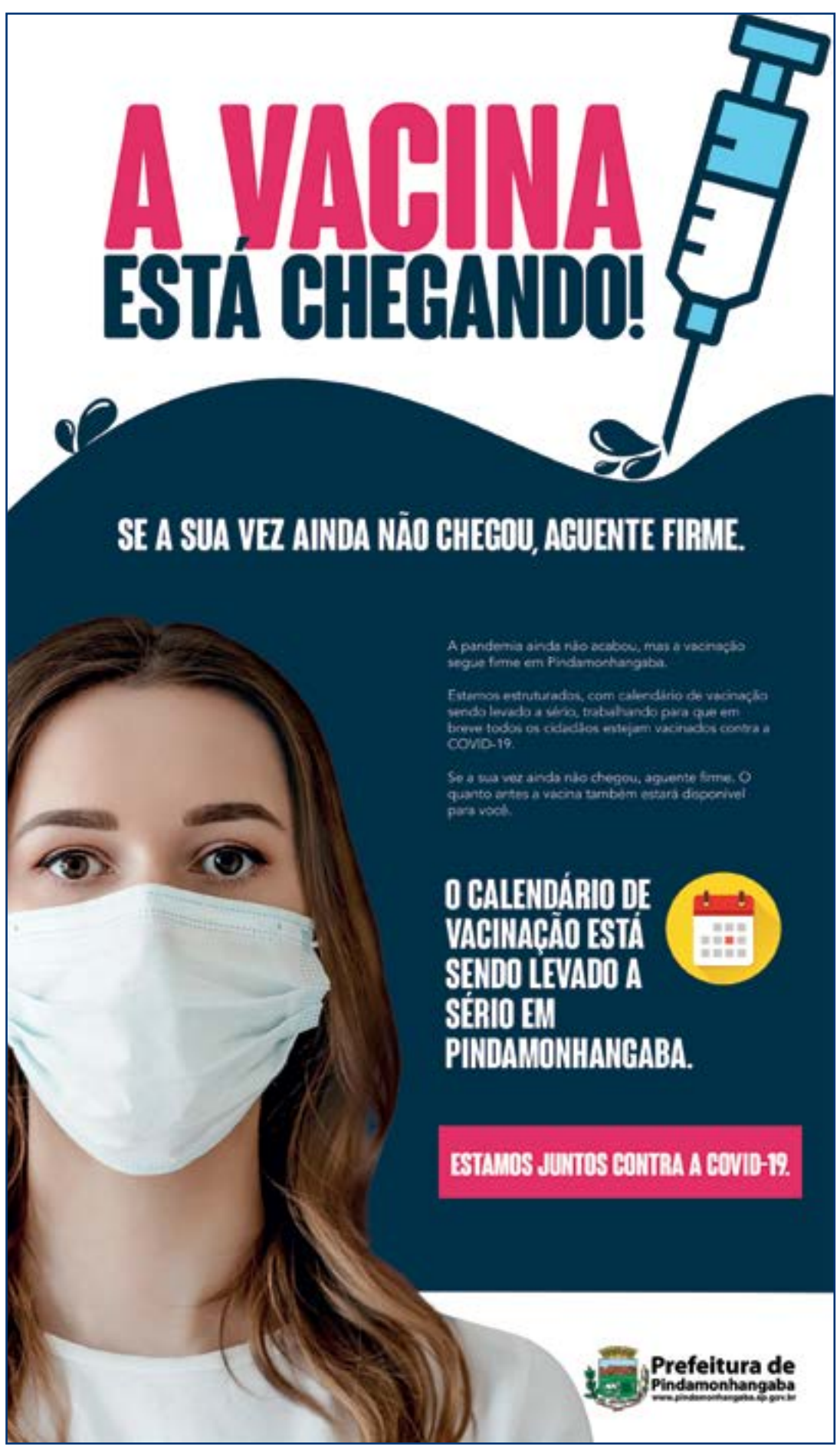

Piriquito confirma liberação de van da Saúde para protesto em Minas

Grupo utiliza veículo e combustível durante ação após morte de aparecidense em Itanhandu

Marcelo Augusto dos Santos
Aparecida

Após a divulgação de imagens de uma manifestação de repúdio à morte de uma aparecidense em Itanhandu-MG, com a presença de membros do Executivo (entre eles, o próprio prefeito), e a denúncia do uso de uma van da saúde de Aparecida, a Prefeitura confirmou que liberou o veículo, destinado ao transporte de pacientes, para levar 15 pessoas à manifestação, no último final de semana.

O protesto, na cidade localizada no Sul de Minas Gerais, pedia por justiça pela morte de Stefania Monteiro, de 37 anos, moradora de Aparecida, assassinada por Renato Franca Silva, de 30 anos. A mulher estava desaparecida desde dezembro e o crime só foi descoberto no início de março. A vítima e o assassino mantinham um relacionamento há mais de um ano. Segundo a polícia, Renato era casado com outra mulher e residia em Itanhandu com a esposa e o filho.

Procurada pela reportagem do **Jornal Atos**, a Prefeitura revelou, em nota, que membros da família entram em contato com a secretária Natália Caroline Lino de Carvalho, responsável pela pasta de Desenvolvimento e Promoção Social e da Mulher em Aparecida. A alegação era de que eles não tinham condições financeiras e nem veículos para irem até a cidade mineira.

Ainda segundo o governo de Luiz Carlos de Siqueira, o Piriquito (Podemos), a nova pasta (secretaria da Mulher) ainda está se estruturando e não possui um veículo próprio. Ele revelou que havia disponível uma van da Saúde, que não seria utilizada naquele fim de semana e, desta forma, o uso foi autorizado, pois "... tratava-se de uma viagem de poucas horas (trecho da nota)".

De acordo com o serviço de rastreamento do Município, o automóvel percorreu uma distância de aproximadamente 120 quilômetros, entre Aparecida e Itanhandu, com um custo de R$ 120.

Questionada sobre a liberação da van em meio à crise da pandemia na rede municipal de saúde (a cidade chegou a 1.811 casos confirmados, 43 mortes e 46 pacientes internados na Ala Covid), a administração municipal destacou que o caso pedia uma maior assistência. "Vivemos há muito tempo uma fase delicada devido à pandemia da Covid-19, o que torna ainda mais necessário que voltemos os nossos olhares e a nossa atenção para saúde, mas, em relação a esse caso específico, não se teve apenas um único olhar para mais um reflexo grave da pandemia: (mas também) o aumento da violência contra a mulher".

Em outro trecho da nota, a Prefeitura de Aparecida argumentou: "Uma pena que as atenções se voltaram apenas para a colaboração de um automóvel de uma pasta para outra, em que o enredo dessa história, de algum modo, se conecta, e nada para a intenção do ato", destacou o texto, que prossegue: "O procedimento segue de modo que os veículos não sejam usados para outros fins, a não ser aqueles específicos e exclusivamente da pasta responsável por ele".

Antes mesmo de falar ao **Jornal Atos**, Piriquito havia abordado o tema em entrevista concedida à TV Band Vale, revelando que "a Natália (secretária), até por ser da pasta da Mulher, entendeu que esse movimento (protesto contra o assassinato de Stefania) fazia parte da pasta dela e de repente deu no que deu".

O uso do veículo, apesar da motivação de apoio à causa em revelia à violência contra a mulher, foi contestado por parte da população devido ao uso de verba pública para o combustível e ao material pertencente ao Município.

O próprio prefeito confirmou o uso durante a entrevista, relatando que as despesas com combustível do carro da secretaria da Saúde foram pagas com dinheiro público. O chefe do Executivo também participou do ato, mas informou que se dirigiu à cidade mineira com recursos próprios.

Ele destacou que já conversou com a secretária sobre a medida. "Falei para ela que não faça mais, que tenha esse zelo, mas ela foi envolvida pela emoção do caso".

Na lei – De acordo com o artigo 312 do Código Penal, "...apropriar-se o funcionário público de dinheiro, valor ou qualquer outro bem móvel, público ou particular, de que tem a posse em razão do cargo, ou desviá-lo em proveito próprio ou alheio...", se configura na prática do crime de peculato e desvio, cujas penas são de 2 a 12 anos de reclusão e multa.

Editais Proclamas - Pindamonhangaba

Maria Auxiliadora da Silva Marcondes
Oficial de Registro Interina
Registro Civil das Pessoas Naturais e de Interdições e Tutelas da Sede Comarca de Pindamonhangaba SP
Rua Marechal Deodoro da Fonseca nº 50 - CEP.: 12401-000
Tel.: (X12) 3642-4185

Faço saber que pretendem casar-se e apresentaram os documentos exigidos pelo Art. 1.525, do Código Civil Brasileiro:
RONALDO HENRIQUE BARTELEGA, de nacionalidade brasileira, profissão pedreiro, estado civil divorciado, de 26 anos de idade, nascido em Aparecida-SP, no dia 07 de março de 1995, residente e domiciliado Avenida Antonio Fernandes, nº 240, bloco 5A, apto 102, Condominio Cedro, Bem Viver, Araretama, Pindamonhangaba SP, filho de OTON SAVIO BARTELEGA e JACIRA DA SILVA BARTELEGA.
JÉSSICA ALESSANDRA GOMES MOREIRA, de nacionalidade brasileira, profissão do lar, estado civil solteira, de 25 anos de idade, nascida em Pindamonhangaba-SP, no dia 20 de março de 1995, residente e domiciliada Avenida Antonio Fernandes, nº 240, bloco 5A, apto 102, Condominio Cedro, Bem Viver, Araretama, Pindamonhangaba SP, filha de DEVANIR GOMES MOREIRA e JENI JERONIMO GOMES MOREIRA. Apresentaram os documentos I, III, IV e V, do Art. 1.525, do Código Civil. Se alguém souber de algum impedimento, oponha-o na forma da Lei.
Pindamonhangaba, 15 de março de 2021.

Faço saber que pretendem casar-se e apresentaram os documentos exigidos pelo Art. 1.525, do Código Civil Brasileiro:
FELIPE BRAZ GONDIM, de nacionalidade brasileira, profissão auxiliar de produção, estado civil solteiro, de 24 anos de idade, nascido em Pindamonhangaba-SP, no dia 08 de janeiro de 1997, residente e domiciliado Rua Conselheiro Rodrigues Alves, nº 88, Jardim Boa Vista, Pindamohangaba SP, filho de WILSON DE ASSIS GONDIM e ROSA JULIANA BRAZ GONDIM.
TAMIRES ELISIARIO XAVIER, de nacionalidade brasileira, profissão assistente financeiro, estado civil solteira, de 25 anos de idade, nascida em Pindamonhangaba-SP, no dia 03 de setembro de 1995, residente e domiciliada Rua Conselheiro Rodrigues Alves, nº 88, Jardim Boa Vista, Pindamohangaba SP, filha de EDSON DOMINGOS XAVIER e ANA CRISTINA ELISIARIO XAVIER. Apresentaram os documentos I, III e IV, do Art. 1.525, do Código Civil. Se alguém souber de algum impedimento, oponha-o na forma da Lei.
Pindamonhangaba, 15 de março de 2021.

Faço saber que pretendem casar-se e apresentaram os documentos exigidos pelo Art. 1.525, do Código Civil Brasileiro:
LUIZ FERNANDO BORELLI FILHO, de nacionalidade brasileira, profissão engenheiro mecânico, estado civil solteiro, de 29 anos de idade, nascido em Pindamonhangaba-SP, no dia 15 de junho de 1991, residente e domiciliado Rua Professora Idalina César, nº 909, Vila Rica, Pindamonhangaba SP, filho de LUIZ FERNANDO BORELLI e ANGELA GALVÃO BORELLI.
TAMIRES LEAL TOBIAS, de nacionalidade brasileira, profissão do lar, estado civil solteira, de 27 anos de idade, nascida em Pindamonhangaba-SP, no dia 02 de outubro de 1993, residente e domiciliada Rua Professora Idalina César, nº 909, Vila Rica, Pindamonhangaba SP, filha de MARCO ANTONIO TOBIAS e ARLINDA APARECIDA MARTINS TOBIAS. Apresentaram os documentos I, III e IV, do Art. 1.525, do Código Civil. Se alguém souber de algum impedimento, oponha-o na forma da Lei. Pindamonhangaba, 15 de março de 2021.

Faço saber que pretendem casar-se e apresentaram os documentos exigidos pelo Art. 1.525, do Código Civil Brasileiro:
PAULO CESAR DE OLIVEIRA, de nacionalidade brasileira, profissão assistente administrativo, estado civil divorciado, de 65 anos de idade, nascido em Manhumirim-MG, no dia 24 de julho de 1955, residente e domiciliado Rua Grama da Praia, nº 293, Fundos, Vila Verde, São Paulo SP, filho de PAULO DE OLIVEIRA e NAIR LIMA DE OLIVEIRA.
CRISTINA KOCH, de nacionalidade brasileira, profissão policial militar reformada, estado civil divorciada, de 51 anos de idade, nascida em São Paulo-SP, no dia 12 de abril de 1969, residente e domiciliada Rua Fátima de Camargo Loberto, nº 66, Vila Verde, Pindamonhangaba SP, filha de MILTON CARLOS KOCH e ALTAIR EDITH DE CARVALHO KOCH. Apresentaram os documentos I, III, IV e V, do Art. 1.525, do Código Civil. Se alguém souber de algum impedimento, oponha-o na forma da Lei. Pindamonhangaba, 15 de março de 2021.

Faço saber que pretendem casar-se e apresentaram os documentos exigidos pelo Art. 1.525, do Código Civil Brasileiro:
EVANDRO FERNANDES CALIXTO, de nacionalidade brasileira, profissão policial militar, estado civil divorciado, de 31 anos de idade, nascido em São Paulo-SP, no dia 23 de maio de 1989, residente e domiciliado Rua São Bento do Sapucai, nº 594, apto 3B, Alto do Cardoso, Pindamonhangaba SP, filho de CARLOS ROBERTO CALIXTO e ANA APARECIDA FERNANDES CALIXTO.
KELLY REIS DE ALMEIDA, de nacionalidade brasileira, profissão policial militar, estado civil solteira, de 37 anos de idade, nascida em Luziânia-GO, no dia 05 de fevereiro de 1984, residente e domiciliada Rua São Bento do Sapucai, nº 594, apto 3B, Alto do Cardoso, Pindamonhangaba SP, filha de EXPEDITO FERREIRA DE ALMEIDA e RITA MARTA DOS REIS. Apresentaram os documentos I, III, IV e V, do Art. 1.525, do Código Civil. Se alguém souber de algum impedimento, oponha-o na forma da Lei.
Pindamonhangaba, 16 de março de 2021.

Faço saber que pretendem casar-se e apresentaram os documentos exigidos pelo Art. 1.525, do Código Civil Brasileiro:
LUCAS DA SILVA COSTA, de nacionalidade brasileira, profissão autônomo, estado civil solteiro, de 29 anos de idade, nascido em Pindamonhangaba-SP, no dia 20 de setembro de 1991, residente e domiciliado Estrada Antônio Viotti Nogueira de Sá, nº 22900, Ribeirão Grande, Pindamonhangaba SP, filho de MILTON JOSÉ DA COSTA e GERTRUDES VIEIRA DA SILVA COSTA.
JÉSSICA PEREIRA MIRANDA PICCA, de nacionalidade brasileira, profissão autônoma, estado civil solteira, de 22 anos de idade, nascida em Pindamonhangaba-SP, no dia 05 de maio de 1998, residente e domiciliada Estrada Antônio Viotti Nogueira de Sá, nº 24500, Ribeirão Grande, Pindamonhangaba SP, filha de MARCOS VINICIOS MIRANDA PICCA e DANIELLA ESTEFANIA PEREIRA MIRANDA. Apresentaram os documentos I, III e IV, do Art. 1.525, do Código Civil. Se alguém souber de algum impedimento, oponha-o na forma da Lei.
Pindamonhangaba, 16 de março de 2021.

Faço saber que pretendem casar-se e apresentaram os documentos exigidos pelo Art. 1.525, do Código Civil Brasileiro:
EMERSON RODRIGO VIEIRA DE MELO, de nacionalidade brasileira, profissão mecânico de manutenção industrial, estado civil solteiro, de 22 anos de idade, nascido em Pindamonhangaba-SP, no dia 07 de junho de 1998, residente e domiciliado Rua Francisco Gonçalves de Oliveira, nº 64, Campinas, Pindamonhangaba SP, filho de CLAUDEMIR DOS SANTOS MELO e MARIA HELENA VIEIRA.
RENATA PRISCILA DO ESPIRITO SANTO, de nacionalidade brasileira, profissão do lar, estado civil solteira, de 24 anos de idade, nascida em Taubaté-SP, no dia 21 de janeiro de 1997, residente e domiciliada Rua Francisco Gonçalves de Oliveira, nº 64, Campinas, Pindamonhangaba SP, filha de ANTONIO PAULO DO ESPIRITO SANTO e REGINA CELIA CORRÊA DO ESPIRITO SANTO. Apresentaram os documentos I, III e IV, do Art. 1.525, do Código Civil. Se alguém souber de algum impedimento, oponha-o na forma da Lei.
Pindamonhangaba, 16 de março de 2021.

Faço saber que pretendem casar-se e apresentaram os documentos exigidos pelo Art. 1.525, do Código Civil Brasileiro:
HENRIQUE CESAR MORAIS MEDINA, de nacionalidade brasileira, profissão promotor de vendas, estado civil solteiro, de 30 anos de idade, nascido em São Paulo-SP, no dia 05 de junho de 1990, residente e domiciliado Rua Barão da Pedra Negra, nº 200, apto 73, bloco B, Centro, Taubaté SP, filho de PAULO HENRIQUE MEDINA e VERA REGINA SANCHES MORAIS MEDINA.
RAFAELA COÊLHO DA SILVA, de nacionalidade brasileira, profissão autônoma, estado civil solteira, de 22 anos de idade, nascida em Pindamonhangaba-SP, no dia 03 de abril de 1998, residente e domiciliada Avenida Prefeito Nicanor Ramos Nogueira, nº 1315, Araretama, Pindamonhangaba SP, filha de ARGEMIRO COÊLHO DA SILVA e SOLANGE APARECIDA JUCA. Apresentaram os documentos I, III e IV, do Art. 1.525, do Código Civil. Se alguém souber de algum impedimento, oponha-o na forma da Lei.
Pindamonhangaba, 17 de março de 2021.

Faço saber que pretendem casar-se e apresentaram os documentos exigidos pelo Art. 1.525, do Código Civil Brasileiro:
EDEMILSON BERNARDES, de nacionalidade brasileira, profissão barracheiro, estado civil solteiro, de 37 anos de idade, nascido em Pindamonhangaba-SP, no dia 29 de maio de 1983, residente e domiciliado Rua Professor Paulo César Pestana, nº 139, São Benedito, Pindamonhangaba SP, filho de MARIA APARECIDA BERNARDES.
SUELLEN MARIA APARECIDA BARBOSA, de nacionalidade brasileira, profissão do lar, estado civil solteira, de 24 anos de idade, nascida em Pindamonhangaba-SP, no dia 20 de setembro de 1996, residente e domiciliada Rua Professor Paulo César Pestana, nº 139, São Benedito, Pindamonhangaba SP, filha de JOSÉ MARCELO BARBOSA e ROSINEI APARECIDA MOREIRA. Apresentaram os documentos I, III e IV, do Art. 1.525, do Código Civil. Se alguém souber de algum impedimento, oponha-o na forma da Lei.
Pindamonhangaba, 17 de março de 2021.

Faço saber que pretendem casar-se e apresentaram os documentos exigidos pelo Art. 1.525, do Código Civil Brasileiro:
LAÉRCIO ALMEIDA DOS SANTOS, de nacionalidade brasileira, profissão policial militar inativo, estado civil viúvo, de 78 anos de idade, nascido em Lorena-SP, no dia 06 de junho de 1942, residente e domiciliado Rua Albino B. Monteiro Júnior, nº 116, Centro, Pindamonhangaba SP, filho de ANTONIO DOS SANTOS e NILDA DE ALMEIDA SANTOS.
DENISE MARIA GOMES ALVES NALIATTI, de nacionalidade brasileira, profissão funcionária pública estadual aposentada, estado civil viúva, de 61 anos de idade, nascida em Ubá-MG, no dia 23 de maio de 1959, residente e domiciliada Rua Albino B. Monteiro Júnior, nº 116, Centro, Pindamonhangaba SP, filha de EMMANUEL GOMES ALVES e JURACY OLIVEIRA GOMES ALVES. Apresentaram os documentos I, III, IV e V, do Art. 1.525, do Código Civil. Se alguém souber de algum impedimento, oponha-o na forma da Lei.
Pindamonhangaba, 17 de março de 2021.

Faço saber que pretendem casar-se e apresentaram os documentos exigidos pelo Art. 1.525, do Código Civil Brasileiro
LEANDRO JUNIOR DOS SANTOS, solteiro, nascido aos 15 de outubro de 1996 em Taubaté SP, motorista de aplicativo, residente e domiciliado na Rua Pedro Ângelo Foroni, 576, Residencial e Comercial Cidade Jardim, Pindamonhangaba SP, filho de TEREZINHA DE JESUS SANTOS.
THAIANE MACEDO DOS SANTOS, solteira, nascida aos 08 de março de 1996 em São Paulo SP, operadora de caixa, residente e domiciliada na Rua Agenor Klaussner, 87, Jardim Noronha, São Paulo SP, filha de SERGIO CAETANO DOS SANTOS e de MARIA MACEDO SELES DOS SANTOS. Apresentaram os documentos I, III, e IV do Art. 1.525, do Código Civil. Se alguém souber de algum impedimento, oponha-o na forma da Lei.
Pindamonhangaba, 18 de março de 2021.

Faço saber que pretendem casar-se e apresentaram os documentos exigidos pelo Art. 1.525, do Código Civil Brasileiro:
JORÉDSON TAVARES DE OLIVEIRA, de nacionalidade brasileira, profissão aerografista, estado civil solteiro, de 36 anos de idade, nascido em Pindamonhangaba-SP, no dia 31 de maio de 1984, residente e domiciliado Rua Ignácio Rezende, nº 94, Crispim, Pindamonhangaba SP, filho de PAULO FERNANDES DE OLIVEIRA e TEREZINHA RIBEIRO TAVARES DE OLIVEIRA.
CAROLINA BARBIZAN DE OLIVEIRA, de nacionalidade brasileira, profissão terapeuta, estado civil solteira, de 38 anos de idade, nascida em Pindamonhangaba-SP, no dia 29 de setembro de 1982, residente e domiciliada Rua Ignácio Rezende, nº 94, Crispim, Pindamonhangaba SP, filha de JONAS TADEU DE OLIVEIRA e SILVIA MARIA BARBIZAN DE OLIVEIRA. Apresentaram os documentos I, III e IV, do Art. 1.525, do Código Civil. Se alguém souber de algum impedimento, oponha-o na forma da Lei.
Pindamonhangaba, 18 de março de 2021.

Editais Proclamas - Pindamonhangaba

Maria Auxiliadora da Silva Marcondes
Oficial de Registro Interina
Registro Civil das Pessoas Naturais e de Interdições e Tutelas da Sede Comarca de Pindamonhangaba SP
Rua Marechal Deodoro da Fonseca nº 50 - CEP.: 12401-000
Tel.: (X12) 3642-4185

Faço saber que pretendem casar-se e apresentaram os documentos exigidos pelo Art. 1.525, do Código Civil Brasileiro:
GABRIEL LUIZ CARVALHO DOS SANTOS, de nacionalidade brasileira, profissão eletricista de manutenção, estado civil solteiro, de 24 anos de idade, nascido em Itajubá-MG, no dia 23 de março de 1996, residente e domiciliado Rua Doutor Eloy Chaves, nº 393, Tabaú, Pindamonhangaba SP, filho de LUIZ CARLOS DOS SANTOS e VALERIA DA GLORIA CARVALHO DOS SANTOS.
IANA SANTOS ROCHA, de nacionalidade brasileira, profissão estudante, estado civil divorciada, de 22 anos de idade, nascida em Cornelio Procopio-PR, no dia 07 de abril de 1998, residente e domiciliada Rua Doutor Eloy Chaves, nº 393, Tabaú, Pindamonhangaba SP, filha de VANILDO DONAIRE ROCHA e SANDRA ANACLETO DOS SANTOS. Apresentaram os documentos I, III, IV e V, do Art. 1.525, do Código Civil. Se alguém souber de algum impedimento, oponha-o na forma da Lei. Pindamonhangaba, 18 de março de 2021.

Faço saber que pretendem Converter a União Estável em Casamento e apresentaram os documentos exigidos pelo Art. 1.525, do Código Civil Brasileiro:
JOSE RENATO DE PAIVA JUNIOR, de nacionalidade brasileira, profissão engenheiro civil, estado civil solteiro, de 50 anos de idade, nascido em Lorena-SP, no dia 18 de dezembro de 1970, residente e domiciliado Rua Baronesa Marianna Marcondes César Romeiro, nº 141, Condominio Real Ville, Mombaça, Pindamonhangaba SP, filho de JOSE RENATO DE PAIVA e DULCILEA DOS SANTOS PAIVA.
GIOVANA NOGUEIRA DOS SANTOS, de nacionalidade brasileira, profissão psicóloga, estado civil solteira, de 44 anos de idade, nascida em Pindamonhangaba-SP, no dia 07 de março de 1977, residente e domiciliada Rua Baronesa Marianna Marcondes César Romeiro, nº 141, Condominio Real Ville, Mombaça, Pindamonhangaba SP, filha de JOSÉ NELSON DOS SANTOS e DULCE NOGUEIRA DOS SANTOS. Apresentaram os documentos 1, 3 e 4, do Art. 1.525, do Código Civil. Se alguém souber de algum impedimento, oponha-o na forma da Lei.
Pindamonhangaba, 19 de março de 2021.

Faço saber que pretendem casar-se e apresentaram os documentos exigidos pelo Art. 1.525, do Código Civil Brasileiro:
JUNIADS JOSÉ DA FONSÊCA, de nacionalidade brasileira, profissão padeiro, estado civil solteiro, de 32 anos de idade, nascido em Limeira-SP, no dia 05 de outubro de 1988, residente e domiciliado Avenida Monsenhor João José de Azevedo, nº 462, Bloco 4, apto 302, Crispim, Pindamonhangaba SP, filho de JOSÉ ELISIÁRIO DA FONSÊCA e IRANIR DOS SANTOS FONSÊCA.
LIVIA CARLA ALVES DA SILVA, de nacionalidade brasileira, profissão cabeleireira, estado civil solteira, de 30 anos de idade, nascida em Guaratinguetá-SP, no dia 03 de agosto de 1990, residente e domiciliada Avenida Monsenhor João José de Azevedo, nº 462, Bloco 4, apto 302, Crispim, Pindamonhangaba SP, filha de CARLOS ROBERTO DA SILVA e ANGELA ALMIRIAN ALVES DA SILVA. Apresentaram os documentos I, III e IV, do Art. 1.525, do Código Civil. Se alguém souber de algum impedimento, oponha-o na forma da Lei.
Pindamonhangaba, 19 de março de 2021

Faço saber que pretendem casar-se e apresentaram os documentos exigidos pelo Art. 1.525, do Código Civil Brasileiro:
IAGO VINÍCIUS DIAS LOPES, de nacionalidade brasileira, profissão vendedor, estado civil solteiro, de 25 anos de idade, nascido em Campos do Jordão-SP, no dia 23 de outubro de 1995, residente e domiciliado Rua Alfredo Macruz, nº 75, Santa Cecília, Pindamonhangaba SP, filho de CLAUDIO LOPES e CECÍLIA FÁTIMA DIAS LOPES.
KÉZIA SANTANA DE OLIVEIRA, de nacionalidade brasileira, profissão auxiliar administrativo, estado civil solteira, de 20 anos de idade, nascida em São Paulo-SP, no dia 04 de janeiro de 2001, residente e domiciliada Rua Alfredo Macruz, nº 91, Santa Cecília, Pindamonhangaba SP, filha de EDNILTO JORDÃO DE OLIVEIRA e JOSILENE SANTANA DE OLIVEIRA. Apresentaram os documentos I, III e IV, do Art. 1.525, do Código Civil. Se alguém souber de algum impedimento, oponha-o na forma da Lei. Pindamonhangaba, 19 de março de 2021.

Faço saber que pretendem casar-se e apresentaram os documentos exigidos pelo Art. 1.525, do Código Civil Brasileiro:
MATHEUS ALVES SILVÉRIO, de nacionalidade brasileira, profissão cuidador de idoso, estado civil solteiro, de 22 anos de idade, nascido em Taubaté-SP, no dia 12 de abril de 1998, residente e domiciliado Avenida Monsenhor João José de Azevedo, nº 462, Bloco 5, apto 104, Condominio Princesa Isabel, Crispim, Pindamonhangaba SP, filho de CLAUDINEI DA SILVA SILVÉRIO e CLAUDIA ALVES DE SOUZA.
MARCELA DE ALMEIDA LIMA, de nacionalidade brasileira, profissão técnica enfermagem, estado civil divorciada, de 33 anos de idade, nascida em Itápolis-SP, no dia 16 de dezembro de 1987, residente e domiciliada Avenida Monsenhor João José de Azevedo, nº 462, Bloco 5, apto 104, Condominio Princesa Isabel, Crispim, Pindamonhangaba SP, filha de CARLOS MARQUES DE LIMA e MARIA DE ALMEIDA LIMA. Apresentaram os documentos I, III, IV e V, do Art. 1.525, do Código Civil. Se alguém souber de algum impedimento, oponha-o na forma da Lei.
Pindamonhangaba, 19 de março de 2021.

Santa Casa Guaratinguetá

ASSEMBLEIA GERAL ORDINÁRIA DA IRMANDADE SENHOR DOS PASSOS E SANTA CASA DE MISERICÓRDIA DE GUARATINGUETÁ.

EDITAL DE CONVOCAÇÃO

O provedor da Irmandade Senhor dos Passos e Santa Casa de Misericórdia de Guaratinguetá, Rômulo Augusto de Barros, com fundamento no disposto pelo arts. 11, caput e § 1º, e 22, letra "b", do Estatuto da Irmandade, convoca Assembleia Geral Ordinária para o dia **31 de março de 2021**, às 11 horas em primeira convocação e às 11 horas e 30 minutos em segunda convocação, nos termos do art. 12 do Estatuto da Irmandade.

A Assembleia será realizada presencialmente no anfiteatro da Santa Casa de Misericórdia de Guaratinguetá, situada na Rua Rangel Pestana, 196, Centro, Guaratinguetá, SP, e virtualmente pelo aplicativo Zoom, nos termos do art. 11, § 2º, do Estatuto. Para os irmãos que pretenderem participar virtualmente da Assembleia, solicito o envio com antecedência de e-mail para o endereço secretaria@santacasagpara.com.br, a fim de que recebam o link de ingresso.

A Assembleia Geral Ordinária terá a seguinte pauta:

- prestação de contas pela Mesa Administrativa e aprovação das contas (balanço) do exercício de 2020, nos termos do art. 10º, parágrafo único, do Estatuto da Irmandade.

A alteração da data e do local, assim como a disponibilização da participação virtual, decorreram do agravamento da pandemia do covid-19 que nos assola e das normas legais de restrição editadas recentemente pelo Governo do Estado de São Paulo.

Guaratinguetá, 11 de março de 2021.

RÔMULO AUGUSTO DE BARROS
PROVEDOR

VAGA AUXILIAR DE ALMOXARIFADO PCD
Empresa: LP ROMANI PLÁSTICOS – Lorena/SP
Perfil desejado:
• Residir em Lorena/SP;
• Desejável experiência na área;
• Desejável Curso técnico ou superior na área de logística;
• Vaga exclusiva para portadores de deficiência.
Perfis compatíveis cadastrar currículo no endereço abaixo até 26/03/2021.
https://www.gestaodecurriculos.com.br/curriculos/candidato/vmrecursoshumanos/home

VAGA AUXILIAR ADMINISTRATIVO PCD
Empresa: LP ROMANI PLÁSTICOS – Lorena/SP
Perfil desejado:
• Residir em Lorena/SP;
• Experiência na área Administrativa;
• Curso técnico ou superior na área;
• Vaga exclusiva para portadores de deficiência.
Perfis compatíveis cadastrar currículo no endereço abaixo até 26/03/2021.
https://www.gestaodecurriculos.com.br/curriculos/candidato/vmrecursoshumanos/home

PIADA NÃO TEM PREÇO – O que roda na boca do Povo é que com a liberação de Lula haverá reviravolta na Política. Inclusive em Pinda. Herilveto Vela corre o risco de virar prefeito na próxima eleição municipal. Chance de Gugu ser secretário do Trabalho...

TRAÍ-DÓRIA – Governador de São Paulo, Joãozinho da calça apertada, trapalhão como 'Bob Esponja calça quadrada', armou guerra aos vendedores de carros usados, entre outros comerciantes. Agora no preço do carrinho velho fica embutido aumento extorsivo de 207% no ICMs...

TRAÍ-DÓRIA 2 – Prefeitura de Caraguatatuba denuncia o que se assemelha a chantagem barata. Governador teria ameaçado não enviar vacinas, se a municipalidade descumprir determinações da fase vermelha...

APERTO NO COMÉRCIO E FARRA DE FILHO – O Governador de São Paulo é apontado como cara de pau. Arrocha todo mundo, enquanto o filho promove festa de arromba em casa... Êta filhos que dão trabalho, de Dória e de Bolsonaro. Bem faz o Lula. Filho prodígio do apedeuta, de mero catador de bosta, cresceu na vida, por seus próprios méritos. Teria fazenda até em Pinda. Tornou-se o maior pecuarista do país. Um dos maiores do mundo. Não dá o menor trabalho ao papai...

LEÃO VIRA CACHORRO – Prefeito de São José foi à Justiça, ganhou e depois perdeu. Entrada de leão, saída de cachorro. Teve de meter o rabo entre as pernas e decretar regressão de fase. Creio que se quisesse mesmo atender ao comércio, bastava relaxar a fiscalização e ignorar o que manda Dória, em detrimento das economias municipais...

PAPEL CARBONO – Depois que o prefeito de São José dos Campos tomou a iniciativa isolada e corajosa de enfrentar o governador de São Paulo na Justiça, em defesa dos sofridos comerciantes locais, inclusive sob severa crítica do prefeito de Jacareí, amarra-cachorro de Dória, outros prefeitos se encorajaram a copiar o pedido de não ficarem na faixa vermelha. Ai se encaixa o prefeito de Pindamonhangaba, dos últimos a tomar a iniciativa em defesa do comércio quase falido da Cidade. Petição xerox nem conseguiu liminar. O de Aparecida conseguiu, mas perdeu...

FEIRA NO PARQUINHO – Se vingasse o desatino de transferir a feira livre de Pinda para o Parque da Cidade, haveria prejuízo severo para feirantes e consumidores. Além disso, iriam emporcalhar o parque como fazem na Praça em frente ao Cartão postal de Pinda: a estação do trem da Estrada de Ferro Campos do Jordão. Felizmente, pressionado, o prefeito cedeu. Os feirantes ficam no mesmo lugar...

DUVIDE O DÓ – Os feirantes poderiam até sair do local atual, por causa de multas e sanções. Mas a 'braganha' imunda que se reúne ali nos fins de semana, eu duvido. Vão continuar ali com mercadorias de procedência duvidosa, enxadões sujos de lama, placas de esterco e outras imundices...

ATÉ QUE ENFIM – Toque dado sobre o abandono da área verde e de lazer no Castolira valeu a pena. Secretária do Meio Ambiente, Maria Eduarda San Martin ordenou mutirão à altura da comunidade local. Faltou tirar um restinho de entulho posto à margem na entrada...

A BOCA É OUTRA - Seguidor do Blog que não se identificou, corrigiu a coluna para dizer que o sumiço de Rafael Goffi não se deu por conta de um cargo na Assembleia Legislativa de São Paulo. Ele está numa boca no Executivo. Doria deu cargos a ele e a Junior Ortiz para os dois conquistarem votos para o PSDB...

AINDA SEM RESPOSTA... – A Câmara continua sem dar sinal de resposta à inquietação do Jurista e Jornalista Julielton Modesto sobre a cobrança sobre o acordo do Coronel Sodário. Ficou de parcelar a restituição do pagamento feito pela prefeitura sobre o aluguel de carros e depósito em Taubaté...

TAMO DE OLHO – Prefeito Isael Domingues, o Povo tá de olho no que pode acontecer no espaço João do Pulo...

José Carlos Cataldi é Advogado, jornalista e radialista. Foi o conselheiro seccional mais votado na gestão de Cândido de Oliveira Bisneto; 4 vezes Conselheiro Federal e Presidente da Comissão Nacional de Direitos Humanos da OAB, Tesoureiro da CAARJ. No Rádio e TV Foi fundador da CBN e consultor jurídico da Rádio Justiça do Supremo Tribunal Federal. É detentor da Ordem do Mérito Judiciário – grau de comendador; Atuou nas Empresas Globo, Radiobrás (Presidência da República); TV Rio/Record; Redes Manchete e Brasil de Televisão; na Difusora de Pinda e de Petropolis, na FM Independente de Aquidauana, MS; e Transamérica de Lorena, SP. Atuou nos jornais: São José dos Campos Diário, 'O Regional', 'Fala Pindaa', 'Jornal Capital do Pantanal'. É Cidadão Benemérito do Estado do Rio de Janeiro, Cidadão honorário dos municípios do Rio, Niterói, Japeri, Paracambi e Taubaté. Detentor das Medalhas Pedro Ernesto, Marechal Zenóbio da Costa e Tiradentes.

Casa Cobianchi
3153 1668
NOVO ENDEREÇO RUA BARÃO DA BOCAINA, 31 - CENTRO - LORENA

AV. Godoy Neto - 350
Olaria - Lorena
12 3152 8083
WR Radiologia Odontológica Digital
www.wr.odo.br

casa albano
Tecidos e Lingerie
R. Dr. Rodrigues de Azevedo - 142 - Lorena - (12)3152 1133 - beatrizaaarocha.uol.com

ELETRO JOEL 50 Anos
Assistência técnica autorizada
Black & Decker - Suggar - Salton - Walita - Arno - Taiff - Lorenzetti
Pr. Marechal Mallet, 15 - Lorena - 3153 2186 - 3152 4908 - joelrunier@uol.com.br

VERAS
CONSULTORIA IMOBILIÁRIA
PEDRO VERAS
CRECI 39.725
RUA DR. CASTRO SANTOS, 93 - CENTRO
GUARATINGUETÁ/SP
FONE: (12) 3122-4836

TERRENO
PORTAL DAS COLINAS
R$ 357 MIL
ÓTIMA LOCALIZAÇÃO
AV. PROF. JOSÉ PEREIRA ÉBOLI
GARANTO O MENOR PREÇO
DO BAIRRO R$ 750,00m²
ÁREA 12X40 = 477m²
SITE: verasimoveis.com.br

ALUGUEL
SALA COMERCIAL
CENTRO
R$ 450,00
SALA COMERCIAL COM ESTACIONAMENTO
NA RUA DR. CASTRO SANTOS, 83
GALERIA VERAS
ALUGUEL (12)98163-5953

APARTAMENTO
RIVERSIDE
R$ 627 MIL
RIVERSIDE
APARTAMENTO NOVO ÁREA 103m² - ALTO PADRÃO
FRENTE PARA AVENIDA, TODO EM PISO PORCELANATO
ÁREA DE LAZER COMPLETISSIMA, 03 DORMS. (1 SUITE) ETC...
VARANDA GOURMET ENVIDRAÇADA - 02 GARAGENS
VENDAS (12) 99153-8777

Guaratinguetá espera finalizar regularização de até três bairros ainda no primeiro semestre

Processo, realizado por meio do Cidade Legal, tem programação para atender mais sete loteamentos ainda ilegais

■ Fabiana Cugolo
Guaratinguetá

O processo de regularização dos bairros Chácaras Agrícolas, Santa Bárbara Gleba 6, e Granja Patury, por meio do programa Cidade Legal, segue em andamento na secretaria de Habitação do Estado. Após uma reunião no início do mês, em São Paulo, a previsão é de que os trabalhos sejam concluídos ainda neste semestre.

A gestão do prefeito Marcus Soliva (PSC) regularizou até o momento os núcleos São Sebastião, Polo Industrial e Paulo Magalhães. O trabalho de regularização, quando em menor escala, é feito pela própria Prefeitura, mas em outros casos, é realizado em parceria através de programas como o Cidade Legal, que visa a regularização fundiária urbana e desburocratização do processo, sem custo aos moradores, além do Itesp (Fundação Instituto de Terras do Estado de São Paulo).

Na atual fase, de acordo com o secretário de Planejamento de Guaratinguetá, Gonçalo Ferraz Cardoso, o loteamento Granja Patury está na reta final da regularização. "O status desse loteamento, hoje, já está dentro do cartório de registro aguardando a matrícula para que o prefeito possa fazer a entrega dessa documentação para a população que tanto aguarda", destacou.

O núcleo Santa Bárbara Gleba 6 está em fase de levantamento de documentos para o processo de regulação. Em seguida, o material será encaminhado ao cartório, onde são realizados os registros oficiais e, então, definido um prazo para a inscrição dos documentos.

A situação do Chácaras Agrícolas, localizado na região do Jardim do Vale, está em atualização cadastral.

Em 2015, o cadastro social das famílias apontava a existência de 253 lotes, mas após alguns anos, um novo relatório do Cidade Legal atualizou o número para cerca de quinhentos lotes. A diferença fez com que a Prefeitura de Guaratinguetá, em acordo com o programa, decidisse assumir a atualização destes dados.

"O prefeito Marcus Soliva autorizou a contratação de uma equipe topográfica pra gente fazer esse trabalho. Então, a secretaria de Planejamento está na atualização de campo com a equipe de topografia, onde hoje encontramos quase setecentos lotes", contou o secretário. Os documentos com a atualização dos números como a nova planta do loteamento serão enviados ao Cidade Legal para que o programa possa prosseguir com a regularização.

A secretaria de Planejamento da cidade já iniciou o pedido de mais sete regularizações também por meio do Cidade Legal, para os loteamentos Chácaras Beira Rio, Fazendinha, Chácaras Vitória, Rocinha, Fazenda Santa Bárbara Gleba 3, Engenho d'Água e Pedrinha.

Sobre o prazo de regularização dos sete loteamentos recém enviados ao sistema, o secretário frisou que a definição "é do Cidade Legal". "O prefeito pede, mas a cronologia é do Cidade Legal. Eles contratam uma empresa para realizar esse trabalho, então a gente (Prefeitura) não tem prazo e nem determinação de quando será feito. É uma relação que foi enviada para eles (Estado), depende deles, e não muito da Prefeitura", contou Gonçalo.

Itesp – A Prefeitura ainda tem em vista cerca de vinte núcleos que aguardam a regularização. Além do programa Cidade Legal, o governo do Estado atua por meio do Itesp, entidade que é responsável pelo planejamento e execução de políticas agrárias e fundiárias nos municípios paulistas. Em Guaratinguetá, hoje, dois bairros estão sendo regulamentados através desta parceria, o Retiro 1 e Retiro 2, localizados na região do Pingo de Ouro.

Com foco na regularização fundiária, Pinda dá início a processo para legalizar mais de duzentos imóveis

Após espera de mais de seis décadas, moradores do bairro Vila São Benedito devem receber a documentação nas próximas semanas

■ Bruna Silva
Pindamonhangaba

Avançando nas ações de regularização fundiária, o prefeito Isael Domingues (PL) entregou ao Cartório de Registro de Imóveis de Pindamonhangaba, no último dia 11, a documentação que deve beneficiar mais de duzentas famílias da Vila São Benedito, em Moreira César.

A Prefeitura revelou que o processo de regularização fundiária foi entregue ao cartório com a homologação da ata de reunião da Comissão Municipal, as documentações necessárias e o edital.

"Quando assumimos a gestão do município, em 2017, fixamos como meta regularizar o maior número de imóveis. Hoje, demos mais um passo e parabenizo a Vila São Benedito pela paciência. O bairro será valorizado e seus moradores poderão dormir tranquilos com a titularidade de seus imóveis", destacou Domingues.

Para a regularização da área, a Prefeitura firmou parceria com o Itesp (Fundação Instituto de Terras do Estado de São Paulo). As ações técnicas e jurídicas foram feitas pelos Grupos Técnicos de Campo de Taubaté e Pariqueda-Açu da Diretoria de Recursos Fundiários.

Surgido em meados de 1960, a Vila São Benedito conta com área de cerca de 410 mil m², abrangendo mais de 570 lotes e 22 ruas e vielas, em 19 quadras. Segundo a Associação de Moradores, essa é uma luta de muitas décadas, e diversos moradores morreram antes mesmo de serem, de fato, proprietários de suas residências. A expectativa é que a regularização traga segurança jurídica à população local.

Pindamonhangaba tem investido na regularização fundiária. Nos últimos anos, os moradores do Castolira, Loteamentos Mossoró e Paulino de Jesus foram contemplados com os títulos de seus imóveis.

Foto: Bruna Silva

O prefeito Isael Domingues entrega escritura para morador do Mossoró, uma das fases da regularização

Sem UTI, Prefeitura de Piquete pede apoio à população após registrar avanço de contágios pela Covid-19

Administração municipal monitora 102 moradores que podem estar entre infectados; Centro de Triagem da doença é implantado no Elefante Branco

■ Da Redação
Piquete

Dois dias após iniciar o funcionamento do Centro de Triagem de Covid-19, a Prefeitura de Piquete registrou na tarde desta quinta-feira (18) o maior índice, desde o início da pandemia, de monitoramento de casos suspeitos da doença. Sem leitos de UTI (Unidade de Tratamento Intensivo) na cidade, o Executivo fez um apelo na internet para que os moradores respeitem as medidas de isolamento social.

Publicada na página oficial da Prefeitura no Facebook, a nota revela que a secretaria de Saúde monitora a situação de 102 moradores suspeitos de terem sido contaminados pela Covid-19. Entre eles, três estão internados em hospitais de cidades vizinhas.

Do montante, 45 já realizaram os testes de identificação da doença e aguardam os resultados. Outros dez moradores terão suas amostras de secreções respiratórias encaminhadas a um laboratório. Em contrapartida, outros 44 aguardam o prazo para testagem ou coleta de material.

Na publicação, o governo do prefeito Rômulo Kazimierz, o Rominho (PSDB), ressaltou a necessidade da população cumprir as regras de proteção e de distanciamento social, evitando o avanço da doença na cidade.

O comunicado alerta também que Piquete não possui leitos de UTI, sendo obrigada a encaminhar seus pacientes, em situação grave, para a Santa Casa de Lorena e outras unidades da região, procedimento que vem enfrentando dificuldade devido à superlotação dos hospitais.

De acordo com o mais recente boletim epidemiológico divulgado pela secretaria de Saúde, o município contabiliza 628 infectados pela Covid-19, sendo 14 mortos, 571 recuperados e 11 internados.

Buscando reforçar a estrutura de enfrentamento à pandemia, a Prefeitura iniciou na tarde da última terça-feira (16) o atendimento no Centro Municipal de Triagem da Covid-19, implantado na quadra do Clube Elefante Branco, que fica na região central da cidade.

Segundo Rominho, a medida busca aliviar a demanda de pacientes no Pronto Atendimento Municipal, que é a porta de entrada do setor da Saúde.

Segundo o secretário de Saúde, Luiz Humberto Leite, no Centro de Triagem, que funciona diariamente das 8h às 17h, os moradores que apresentam síndrome gripal ou sintomas da Covid-19 são submetidos aos exames de aferição de pressão arterial e temperatura, saturação (medição da taxa de oxigênio no sangue) e testes de identificação do novo coronavírus.

Foto: Reprodução PMP

Estrutura montada no ginásio do Elefante Branco, no Centro de Piquete

Silveiras moderniza ESF para atendimento central

■ Da Redação
Silveiras

Em meio aos transtornos causados pela pandemia da Covid-19, as famílias de Silveiras ganharam um motivo para comemorar nesta segunda-feira (15). Buscando reforçar a estrutura do setor da Saúde, a Prefeitura iniciou os atendimentos aos pacientes no novo prédio da ESF (Estratégia de Saúde da Família) do Centro.

De acordo com o Executivo, a nova sede da ESF da região central, localizada na rua Capitão Manoel José da Silveira, é mais ampla, moderna e estruturada do que o prédio anterior, que fica na avenida Governador Carvalho Pinto.

Para inaugurar o prédio, o prefeito Guilherme Carvalho (PSDB) reuniu, na última sexta-feira (12), um pequeno grupo de servidores municipais (respeitando os protocolos de prevenção ao contágio pelo novo coronavírus).

Além de uma sala especial de atendimento para casos de Covid-19, o aparelho público conta com um consultório geral e odontológico e sala de vacinação.

A equipe médica é formada por clínicos gerais, dentistas, ginecologistas e pediatras. Os demais profissionais que atuam na unidade são seis agentes de Saúde, dois técnicos de enfermagem, dois auxiliares de dentistas e dois estagiários de enfermagem.

Segundo o Executivo, o novo prédio, assim como o antigo, é alugado, mas o atendimento no local será mantido até que seja concluída a reforma de um prédio municipal, no Centro, que anteriormente abrigava a creche central. A obra não tem previsão para ser concluída.

"Decidimos mudar a ESF de local, pois o novo prédio oferecerá melhores condições para que a equipe médica atenda a população. O imóvel anterior estava deteriorado e precisando de melhorias. Já este novo espaço tem toda a estrutura adequada para seguir operando até que futuramente possamos utilizar o nosso prédio próprio", explicou Carvalho.

Durante a inauguração da nova ESF do Centro, a Prefeitura apresentou um refrigerador científico para o armazenamento de vacinas, doado pela empresa Elektro, concessionária de energia elétrica no município.

Pessoas & Negócios

Quer dicas para arrumar sua mesa, fazer gostosuras ou ter as melhores recomendações das redes sociais?? Só seguir a **Casa de Professor**. É muito bom mesmo!!!

Quer entrar em forma? Ter aquele preparo físico para enfrentar seus dias? Só procurar pela belíssima personal **Juliana Corrêa**! Ela arrasa nos treinos e no acompanhamento de seus seguidores. Além de excelente profissional, difícil não dizer que ela é linda!

Quer dar um presente especial e não sabe o que escolher? Em Cachoeira Paulista é só procurar **Jeito de Fazer**. Cada opção mais linda que a outra. Procure nas redes sociais. Terá um atendimento maravilhoso!!!

Vocês já viram pelo Instagran o **@atelie.todacor**? Acreditem se quiser, mas mãe e filha crochetando juntas, transformando linhas em sonhos! Não é demais de lindo? Lindo exemplo, lindos crochês!

Está com vontade de comer um pastel delicioso? Em Lorena você pode pedir e receber em casa. Onde? **10 Pastéis**. Não é uma boa pedida? Só seguir nas redes sociais e se deliciar com as opções.

Quer experimentar um crepe suíço maravilhoso?? É só procurar pelo **Crepe das Tias**, com a **Sônia** e **Janira**... Vale a pena conferir!

Dica da semana: Agora a fase é emergencial! A situação é séria, delicada e muito difícil, tanto para o cidadão comum como para todos que estão com suas portas fechadas, com dificuldade para manter seu negócio. Então já sabe... **se puder, fique em casa**, se cuide e compre tudo pelo delivery de sua cidade! **Vai passar!**

SociAtos

Com Valéria Fortes

"Quando há uma tormenta, os passarinhos escondem-se, as águias, porém, voam mais alto."

Indira Gandhi

É importante acreditar em dias melhores. Mas é tão bom saber que todos os dias ainda temos motivos para sorrir, não é verdade?

#diasdealegria

Valéria Fortes é graduada em direito, geografia, história e pedagogia. São 32 anos dedicados à Educação.

É tão lindo ver o carinho e amizade de dois irmãos... Dias desses foi aniversário do **Lucas Augusto,** filho dos queridos **José Aurélio**, da Wizard, e da linda **Amanda**. Na hora de cortar o bolo, o primeiro pedaço foi para quem? Para o fofo do irmão **Rafael!**! Admirável mesmo! Parabéns!!

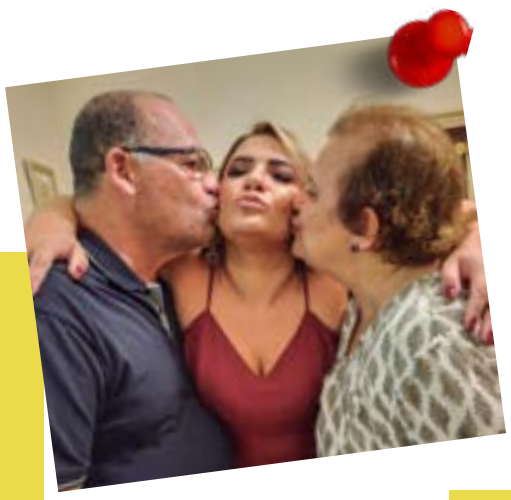

Sabe qual o melhor presente que uma filha pode ter? Receber um beijo de seus amados pais, **Raquel** e **Marcos**, depois de vencer uma batalha forte nessa pandemia. Não é mesmo, **Nayla Almeida Salvatti**? Você merece viver lindos momentos. Maravilhosa, guerreira e linda!! Beijos em todos!!!

Gostoso mesmo é ver dois lindos jovens vivendo o amor e curtindo a vinda de um presente abençoado. **Antônio Carlos Martins Júnior** e **Karen Moura**. É muita emoção no ar, não é verdade? Que a vida reserve muitas lindas surpresas e emoções para vocês!!!

Cristina Bento é uma daquelas mulheres que não nascem... estreiam! Um exemplo de mulher, educadora excepcional e amiga especial. Mas felicidade mesmo é quando está com sua linda neta Vitória por perto! Sobram emoção e risadas!!!

A moda hoje é pedalar... isso todo mundo sabe. Mas tem coisa melhor que sair de bike por aí mãe e filha? Assim é a dupla de advogadas **Maria Lúcia** e **Maria Carolina**! Não é realmente fofo??? Vocês espalham exemplos e alegrias por onde passam. Demais mesmo! Aquele abraço carinhoso!

Não há nada mais lindo nessa vida do que o amor. E isso a gente pode sentir, mesmo a distância, com o lindo casal **Flávia Pacheco** e **Chiquinho Pinheiro**, da famosa banda **8 Segundos**. Vocês são demais de especiais, viu? Que sejam para sempre abençoados.

Letícia Chagas e **Thábata Guimarães**... duas amigas, de muito tempo, lindas e iluminadas, comemoraram, no mesmo dia, **15 anos** de idade! Lindo demais ver a vida e a beleza dessas meninas, com toda essa alegria e beleza. Minhas lindas... feliz aniversário!!! Beijos!

Essa mulher é linda, charmosa, tem um sorriso cativante, cheia de qualidades. Mas quando ela começa a cantar... Oh My God! **Clariana Prado** arrasa!!! Que voz, que timbre. É inacreditável. Merece nossos aplausos! The Voice te espera!

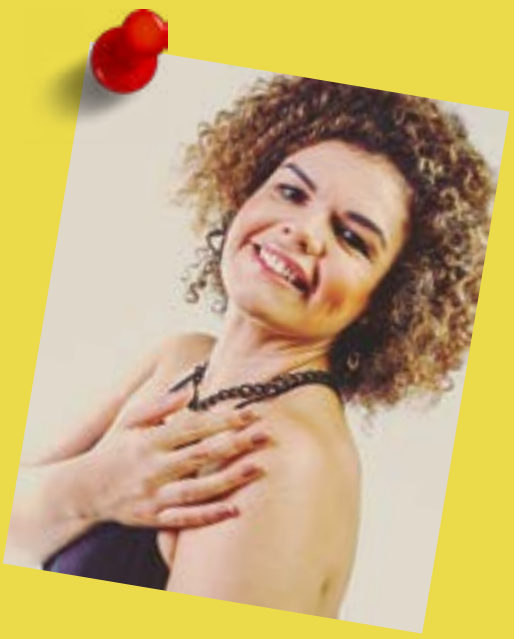

Quer mandar um recadinho ou fazer aquela homenagem especial?? Mande para nós, hoje mesmo!!

Anote aí ... **vafortes.atos@gmail.com**
#táComigo?