WWW.JORNALATOS.NET A SUA INFORMAÇÃO DIÁRIA

JORNAL ATOS

ANO 27 R$ 1,50 RMVALE, TERÇA-FEIRA, 16 DE MARÇO DE 2021 N.º 3.746

Cachoeira segue sem obstetra quatro meses após corte de Mota na Saúde

Serviço, suspenso um dia depois das eleições, enfrenta dificuldade financeira; Mineiro negocia contratação

Thales Siqueira
Cachoeira Paulista

A população de Cachoeira Paulista continua sem o atendimento de obstetrícia no Ambulatório Municipal de Especialidades, quatro meses após o serviço ter sido paralisado ainda na gestão de Edson Mota (PL). O corte das consultas e o desligamento dos profissionais foi decidido sem nenhum motivo plausível.

A medida, que gerou revolta entre os moradores, foi decretada no dia 16 de novembro do ano passado, um dia depois da derrota de João Bosco Torrada (PL), que tinha o apoio de Mota, nas eleições que colocaram Antônio Carlos Mineiro (MDB) na Prefeitura.

Foi nesta data que todas as pacientes que tinham consultas agendadas com a obstetra receberam a informação da Santa Casa de Misericórdia que a médica seria desligada e só seria substituída na gestão do próximo prefeito eleito (Mineiro).

Sem recursos, o serviço segue paralisado. "Não temos verba para a contratação, mas estamos nos esforçando. Ainda não consegui contratar", destacou o prefeito ao Atos no Rádio. A dívida total da cidade, herdada de Edson Mota, é de quase R$93 milhões.

Foto: Arquivo Atos

Área de atendimento na Santa Casa; Cachoeira Paulista segue sem obstetrícia após quatro meses fechada

Apesar das dificuldades apresentadas pelo prefeito, a Saúde já busca condições de estruturar o setor para retomar o atendimento. "No momento a gente está na tratativa para a contratação do obstetra pelo ambulatório, mas devido a escassez de profissionais, a gente está com dificuldade para isso", frisou o secretário de Saúde Gabriel Tadeu Rodrigues.

Uma dessas pacientes era Talitha Schubert, que estava na sua 35ª semana de gestação. A solução encontrada pela cachoeirense foi procurar assistência em Lorena. Após o nascimento do seu bebê, ela obteve a supervisão de um profissional particular.

"Em dezembro, na Santa Casa de Lorena, uma profissional percebeu que não dava mais pra ficar adiando a minha cesariana, porque a minha filha estava sendo gerada com a placenta baixa. Eu tive uma cirurgia bem delicada, com o risco de ter que tirar o útero, mas graças a Deus ocorreu tudo bem. Agora eu pago um profissional particular para conseguir dar continuidade no acompanhamento com a minha filha e comigo", contou Talitha.

De acordo com o secretário de Saúde, o atendimento pré-natal para gestantes é realizado pelos médicos das ESF's (Estratégia Saúde da Família) e pelas enfermeiras que são capacitadas para fazer esse tipo de atendimento. As pacientes que apresentam riscos de complicações na gravidez são referenciadas para o pré-natal de alto risco de Lorena.

A cidade apresenta ao total nove ESF's com três extensões rurais (contempla um médico, um enfermeiro, um técnico, um dentista e um auxiliar de dentista) e dois ambulatórios – o do posto do AME (Ambulatório Médico de Especialidades) e o da Santa Casa. As especialidades oferecidas são ortopedia, cardiologia, pediatria, gastroenterologia, otorrinolaringologia, psiquiatria, oftalmologia e cirurgia geral, além de consultas com fisioterapeuta, fonoaudióloga e psicóloga.

"Estamos contratando urologista, mais um pediatra, endocrinologista, e na tentativa de um neurologista também. A previsão de contratação é no máximo nas próximas duas semanas. Com algumas especialidades já está bem avançada a tratativa", realçou Gabriel Rodrigues.

Comissão da Câmara fiscaliza transporte em Pinda

Vereadores participam de debate com o prefeito e Viva Pinda por melhorias no atendimento à população

Bruna Silva
Pindamonhangaba

A Câmara de Pindamonhangaba aprovou, na última semana, a criação de uma comissão para fiscalizar o transporte público. A proposta é ampliar o debate sobre o serviço, hoje realizado pela empresa Viva Pinda e alvo de reclamações na cidade.

O novo órgão da Casa será presidido por Renato Cebola (PV) e contará também com Herivelto Vela (PT), Julinho Car (PODE), Francisco Norberto Silva, o Norbertinho (PP) e Regina Célia Daniel Santos, a Regininha (PL), nomeada em vaga cedida pelo companheiro de partido, Carlos Eduardo de Moura, o Magrão.

A comissão atuará com foco nos problemas enfrentados por passageiros, empresa e funcionários do setor. Logo após a formação do grupo, os vereadores pontuaram que se a empresa de transporte público desejasse permanecer na cidade, deveria passar a atender os usuários de maneira satisfatória e não da maneira que vem ocorrendo.

Ainda na semana passada o prefeito Isael Domingues (PL) recebeu, novamente, os vereadores e os responsáveis pela Viva Pinda para debater os problemas do transporte público. Entre as queixas da população apresentadas na reunião, o valor da passagem, horários de pico com aglomerações e os trajetos feitos pelas linhas.

Durante o encontro, os responsáveis pela Viva Pinda indicaram déficit financeiro, uma vez que desde setembro de 2018 não há reajuste na tarifa de ônibus, que hoje opera em R$ 4,40. Eles também destacaram a queda no número de passageiros. "Apesar das dificuldades, ainda assim fizemos algumas alterações visando beneficiar a população em algumas linhas e renovamos a frota com veículos novos. Estamos à disposição para discutirmos alternativa que seja positiva para todos os lados", ressaltou o diretor da empresa, Hélio Camilo Marra.

Foto: Bruna Silva

área de embarque do Viva Pinda, no Centro; serviço é alvo de reclamações, agora discutidas por comissão

Diante de todas as reclamações, o Município busca o alinhamento com a Viva para melhoria do atendimento à população. A Secretaria de Negócios Jurídicos propôs alternativas que possam garantir o reequilíbrio financeiro, sem danos aos usuários e novos encontros estão sendo agendados para análise das planilhas.

Mais um ano – Mesmo foco de críticas, o contrato entre a Prefeitura e a concessionária foi prorrogado. O Viva Pinda segue atuando na cidade pelo menos até 31 de dezembro deste ano.

ATOS E FATOS

Professor Márcio Meirelles

"Não há nada tão desesperador como não ter uma nova razão para ter esperança"
Maquiavel

FOI O FIM DAS MÃOS LIMPAS!

Desde quando começou em 2014, a Lava Jato foi comparada inúmeras vezes - com razão - à Mãos Limpas, operação que investigou a corrupção nos níveis mais altos da política e do empreendedorismo da Itália.

Entre 1992 e 1994, uma equipe de cinco magistrados do ministério público de Milão, liderados pelo juiz Antonio Di Pietro, sacudiu as fundações do país.

Em dois anos, o judiciário emitiu cerca de 1.300 condenações e o valor da propina foi estimado em centenas de bilhões de euros.

O estopim foi o descobrimento, em 17 de fevereiro de 1992, de uma pequena quantia de Euros, equivalente a 3.500, paga por um empresário a Mario Chiesa, importante membro do partido socialista.

Durante as investigações e os sucessivos processos, as cúpulas de todos os grandes partidos, desde o partido socialista à democracia cristã, foram chamadas a depor nos tribunais e sofreram pesadas condenações

O primeiro-ministro socialista da época Bettino Craxi, em discurso no Parlamento, admitiu que o caixa dois era prática comum em todos os partidos.

Nas eleições de 1994, ele não conseguiu se reeleger e, tendo perdido a imunidade parlamentar e temendo ser preso a qualquer momento, fugiu para Tunísia onde viveu até sua morte em janeiro de 2000.

Enquanto foragido, foi condenado a mais de dez anos de prisão.

Silvio Berlusconi, apelidado de "il cavaliere", tirou proveito de seu cargo e de seu poder midiático.

Percebendo a lacuna política criada pelas condenações da operação Mãos Limpas – que acabou com os quatro maiores partidos italianos –, ele criou um partido próprio e conseguiu se eleger.

Como primeiro-ministro, conseguiu escapar de numerosos processos sofrendo uma condenação por crimes fiscais só em 2013.

O magnata Silvio Berlusconi, que representava uma figura de ruptura externa ao sistema político, em poucos meses, fundou o movimento Forza Itália e, com o apoio de suas tevês, conquistou as eleições, tonando-se primeiro-ministro, em março de 1994.

Berlusconi dominou a cena política italiana durante 20 anos.

Ironicamente, Berlusconi era um dos principais financiadores de Craxi e do partido socialista e, também, estava envolvido na investigação.

Para seu ministério convidou dois magistrados de Mãos Limpas, Antonio Di Pietro e Piercamillo Davigo, para integrar os ministérios e dar uma cara de moralidade ao novo governo.

Apesar do apoio popular e da mídia, a equipe de juízes que conduziu a operação Mãos Limpas sofreu duros ataques por parte da política, recebeu ameaças de morte e foi vítima de complôs e dossiês.

Sob pressão, no fim de 1994, o juiz Antonio Di Pietro abandonou a magistratura e as investigações.

Foi o fim de Mãos Limpas!

No entanto, sua aprovação popular havia atingido 80% e ele era visto como um verdadeiro herói nacional.

Em 1996, aceitou o cargo de ministro no recém-empossado governo de centro-esquerda de Romano Prodi e, em 1998, fundou seu partido Itália dos Valores, cujo objetivo era a moralização da vida pública.

Em 2012, um suposto escândalo sobre seu patrimônio, revelado por uma investigação jornalística, pôs fim a sua experiência política.

O ministro Fachini concede habeas corpus para declarar a incompetência da 13ª. Vara Federal de Curitiba que julgou os quatro processos que envolvem o ex-presidente – o triplex, o sítio de Atibaia, o terreno do Instituto Lula e o de doações para o mesmo instituto.

Qualquer coincidência é mera semelhança.

Tutti buona gente!

É o fim da Lava Jato!

Qualquer coincidência é mera semelhança

Hospitais em Lorena e Cruzeiro têm ocupação recorde de leitos de UTI

Santa Casa chega a 113% no tratamento intensivo contra coronavírus enquanto Unimed bate 180%; cidade sob atenção

Marcelo Augusto dos Santos
Lorena

Foto: Marcelo A. dos Santos

Leito de UTI da Santa Casa de Lorena; hospital atinge 113% de ocupação na segunda

A Prefeitura de Lorena confirmou na manhã desta sexta-feira (12) que o município voltou a ultrapassar o índice de 100% dos leitos de UTI ocupados para os pacientes infectados pelo novo coronavírus na Santa Casa. Horas depois, em novo boletim, os números são inda mais alarmantes, com 113% de unidade de tratamento intensivo no hospital da entidade e outros 180% na Unimed. A condição também é preocupante em Cruzeiro.

Essa é a segunda vez que Lorena registra ocupação maior que 100% de seus leitos de UTI. A Santa Casa de Misericórdia dispõe de 15 leitos de UTI (Unidade de Pronto Atendimento) e 38 clínicos. Atualmente, o número de internados são de 17 e 19 respectivamente. Além disso, 44 pacientes seguem com o tratamento domiciliar.

A rede privada também está com superlotação, chegando a 180% de leitos ocupados de UTI (capacidade de nove leitos) e 80% de clínicos (capacidade de dez leitos).

Na manhã da sexta-feira, o secretário de Saúde, Antônio Carlos Rechdan Fabreti, destacou os dados do município em participação de audiência pública na Câmara. Logo em seguida, durante entrevista ao programa **Atos no Rádio**, ele informou que vai iniciar as tratativas com a administração da Santa Casa para ampliação dos leitos. "Nós sabemos e já conversamos com Dario (Costa, superintendente da Santa Casa). Na necessidade, podemos criar mais cinco leitos de UTI, então nós ficaríamos com 25 leitos. No ano passado, nós chegamos a ter lotação maior do que essa até, mas na situação de hoje, o número de atendimento no Pronto Atendimento, é bem provável que vamos precisar de mais cinco leitos", frisou Fabreti, que destacou a necessidade de apoio popular. "Mas também, se não haver essa conscientização, não vai haver leito para todo mundo. A população tem que usar a máscara, manter o distanciamento, praticar a higiene com as mãos e manter os protocolos sanitários, senão, não vai ter UTI suficiente para todo mundo".

Vacinação – Neste sábado, a Prefeitura de Lorena inicia a fase de vacinação dos idosos com 75 e 76 anos. As doses serão aplicadas no CSU (Centro Social Urbano), das 8h às 16h, com distribuição de senhas a partir das 7h30. De acordo com a secretaria de Saúde, o município recebeu 866 doses das vacinas contra a Covid-19, o que representa 90% do público-alvo. A pasta informou que durante a semana, as 10% restantes devem ser mandadas pelo Estado.

De acordo com o último boletim epidemiológico divulgado pela Prefeitura, Lorena tem 4.127 casos confirmados, 350 suspeitos e 90 óbitos confirmados pela Covid-19.

Cruzeiro – Com atendimento referência para as sete cidades do Vale Histórico, a Santa Casa cruzeirense também tem números preocupantes. Até esta quinta-feira (o boletim de sexta-feira não havia sido publicado até o fechamento desta matéria), Cruzeiro registrava 100% de ocupação nos leitos de UTI da Santa Casa, que tinha ainda 90% nos leitos de suporte ventilatório pulmonar e 93% da clínica médica. No Cisa (Centro Integrado de Saúde), a clínica médica tem 12% de ocupação. O município registrava 2.956 casos confirmados e 73 óbitos.

Em toda RMVale (Região Metropolitana do Vale do Paraíba e Litoral Norte) 133.048 casos foram confirmados e 2.482 pessoas morreram pela doença.

Famílias beneficiadas em Pinda esperam novos apartamentos do CDHU ainda para este mês

Contemplados participaram do sorteio de endereços nesta semana

Bruna Silva
Pindamonhangaba

Foto: Reprodução PMP

Conjunto habitacional do CDHU nem Pindamonhanagaba; famílias acertam localização

As famílias contempladas com apartamentos em Moreira César, da CDHU (Companhia de Desenvolvimento Habitacional Urbana), participaram do sorteio de endereços, na última terça-feira (9). A expectativa é que ao menos quarenta contemplados recebam as chaves nas próximas semanas.

De acordo com a Companhia, até o fim do primeiro semestre o processo deve ocorrer para quase duzentos grupos familiares. O processo de determinação dos endereços segue as normas de classificação das famílias habilitadas, em ordem decrescente em cada núcleo familiar. Os grupos que tiverem pessoas com deficiência, idosos e policiais terão os endereços escolhidos primeiramente.

Com investimento de R$19 milhões, cerca de 230 imóveis foram construídos no Loteamento Karina, em Moreira César. Os apartamentos contam com área de 58m² com sala, cozinha, banheiro, área de serviço e dois dormitórios. Ao menos 16 blocos farão parte do empreendimento, viabilizado por meio de uma colaboração entre CDHU e Município, que doou a área para construção.

Vislumbrando novas parcerias, o prefeito Isael Domingues (PL) enfatizou que vem trabalhando para identificar novas áreas para construção de mais moradias em Pinda.

Expediente

Jornal Atos
CNPJ 00.159.914/0001-08
Registro Civil: Cartório de Registros e Anexos - Guaratinguetá nº 9 - Fl 25 - Lv B-1
Oficial de Reg. de Tit. e Doc. Civil de Pessoas Jurídicas de Lorena - SP nº 27 Prot. Of. A-1. Lv. B-1, Fl. 29
www.jornalatos.net / e-mail.: atosdiario@gmail.com

EDITOR: EDER BILLOTA
Escritório Adm.: R. Mal. Deodoro de Fonseca, 173 - CEP.: 12401-010
Tel.: (12)3522-9571- Pindamonhangaba
Escritório Logística.: R.Dr. Carlos Santos, 83 CEP.: 12505-010/ Tel. (12) 3133-3257 Guaratinguetá
Central de Redação e Gráfica: Estrada Santa Teresinha, 301 - CEP.: 12.608-100 - Lorena-SP
Tels.: (12) 3301-5005/3152-2148

Representante em São Paulo-SP: Revesp Representações - Tel.: (11) 5051-4611
Circulação: Aparecida - Cachoeira Paulista - Canas - Cruzeiro - Cunha
Guaratinguetá - Lorena - Pindamonhangaba - Potim - Roseira e Cidade do Vale Histórico

IMPRESSÃO: BILLOTA JORNAIS LTDA - ME
CNPJ: 06.304.064/0001-62 / INSCRIÇÃO ESTADUAL: 420.128.993-114
Oficial de Reg. de Tit. e Doc. e Civil de Pessoas Jurídicas de Lorena - SP nº 26 Prot. Of. A-1 Lv. B-1, Fl.

Potabilidade da água garante mais saúde para população

Águas Piquete distribui Relatório Anual de Qualidade da Água para os moradores

Da REdaçao
Piquete

A potabilidade da água é um assunto importante quando se fala em saúde pública. Segundo a Organização Mundial de Saúde (OMS), existem cerca de 748 milhões de pessoas que não possuem acesso à água potável no mundo e aproximadamente 1,8 bilhão que faz uso de água contaminada. Ao fazer uso de água imprópria, diversas doenças podem surgir, como a diarreia, que é responsável por um grande número de mortes de crianças com menos de cinco anos de idade. Além desse problema, a água pode transmitir doenças como a cólera, febre tifoide e leptospirose.

A água potável é garantida por meio de tratamentos, realizados pelas empresas de abastecimento nas cidades. Nas ETA's (Estações de tratamento de água), a água passa por processos que retiram todas as substâncias que podem causar danos à saúde e, periodicamente, são feitas análises físico-químicas e bacteriológicas para garantir que ela atenda aos padrões de potabilidade. Porém, a qualidade da água além de ser responsabilidade da empresa que fornece também é do consumidor, que deve realizar a limpeza da caixa d'água periodicamente e manter em bom estado as tubulações e canos do imóvel.

A Águas Piquete, empresa responsável pelo abastecimento de água em Piquete, iniciou a entrega do Relatório Anual sobre a Qualidade da Água no município, cumprindo a lei federal (Decreto 5.440/05) sobre a divulgação dos dados de monitoramento. O material impresso é entregue em cada imóvel pelos leituristas da empresa e traz informações importantes referente ao processo de tratamento e abastecimento de água, dados sobre os mananciais utilizados para abastecimento e as análises microbiológicas, químicas e físicas de qualidade da água.

"Temos como um dos nossos pilares de atuação, a eficiência nos processos de tratamento e distribuição de água. Controlamos a qualidade da água em todos os sistemas de abastecimento, desde os mananciais até que ela chegue aos imóveis, a fim de garantir qualidade, segurança e saúde para os moradores", explica o diretor operacional da Águas Piquete, Sérgio Bovo.

Segundo Bovo, para ter certeza de que a água está apropriada para o consumo humano, são realizados diversos testes, coletas de amostras e ensaios laboratoriais.

"Seguimos todos os procedimentos de controle e de vigilância estabelecidos pelo Ministério da Saúde, com base em parâmetros físicos, químicos e biológicos preestabelecidos na Portaria de Consolidação nº 05, anexo XX. Com comprometimento, trabalhamos para levar saúde e bem-estar para os moradores de Piquete", acrescenta o diretor.

Para mais informações ou dúvidas, a Águas Piquete disponibiliza aos clientes os resultados das análises e informações complementares sobre a qualidade da água mensalmente nas faturas e no site www.iguasa.com.br/piquete.

Prefeitura de Pinda mantém feira livre no Centro depois de pressão de feirantes

Prefeitura chega a comunicar mudança de atividades ao Parque da Cidade, mas volta atrás após protestos; gestão promete ampliação e reorganização do espaço

Da Redação
Pindamonhangaba

Após a polêmica da mudança da feira livre de Pindamonhangaba para o Parque da Cidade, a Prefeitura anunciou, no início desta semana, a permanência das atividades no Centro. A alteração seria para reduzir o risco de contágio por Covid-19. Apesar de ter voltado atrás da decisão, a administração municipal prometeu reorganizar e ampliar o espaço.

No último dia 7, passou a circular nas redes sociais um comunicado municipal afirmando a mudança da feira para o Parque, no próximo sábado (13). A medida previa o distanciamento entre os feirantes e barracas para garantir um atendimento seguro. De acordo com o documento, houve "diversas reclamações recebidas, nos últimos meses, com relação as aglomerações ocorridas na feira livre".

Insatisfeitos com a proposta, os feirantes estiveram na Prefeitura, na segunda-feira (8), para uma reunião com o prefeito Isael Domingues (PL) e o secretário de Administração, Marcelo Martuscelli, além de vereadores. "O prefeito passou uma missão para a gente atuar com mais força contra a aglomeração no mercado municipal e feira livre aos sábados e domingos, e foram discutidas diversas possiblidades. Conversando com os feirantes, definimos que o modelo de ocupar mais espaço e expandir a feira livre entorno do mercado é a melhor opção", comentou o secretário.

De acordo com a Prefeitura, o objetivo é de proporcionar ao espaço uma esquematização que diminua as aglomerações e, consequentemente, o risco de contaminação pelo vírus durante as compras. Outra expectativa é que os feirantes cumpram os protocolos de biossegurança, assim como de distanciamento social, higienização e limpeza dos ambientes tanto para os funcionários quanto para os clientes.

Foto::Bruna Silva

Galpão da feira livre de Pinda; após pedidos do setor, Prefeitura decide manter atividades na região central

Piquete abre processo para contratação de estagiários

Processo liberado pela Prefeitura na crise tem vagas para níveis superior, técnico e médio; auxílio chega a R$ 430

Da Redação
Piquete

Em meio à crise econômica causada pela pandemia da Covid-19, a Prefeitura de Piquete tenta ampliar as chances de jovens que se preparam para o mercado de trabalho.

A administração está com inscrições abertas para um processo seletivo de estágio para os estudantes de nível superior, técnico e médio de instituições públicas e privadas. As inscrições podem ser feitas através do site ciee.com.br até às 12h do próximo dia 22.

No ensino superior há vagas para ciências contábeis, agronomia, turismo, arquitetura e urbanismo, educação física (bacharelado), engenharia civil, tecnologia em gestão empresarial, direito, comunicação social (jornalismo, rádio, internet e tv e publicidade e propaganda), tecnologia em recursos humanos, enfermagem, farmácia, engenharia da computação, serviço social, educação física (licenciatura), gestão da tecnologia da informação, design, tecnologia em gestão financeira, tecnologia em análise e desenvolvimento de sistemas, nutrição, pedagogia, psicologia e administração de empresas.

Para o ensino técnico os postos abertos são para técnico em serviços jurídicos, técnico em turismo, técnico em administração, técnico em farmácia, técnico em radiologia, técnico em enfermagem, técnico em meio ambiente e técnico em edificações.

A carga horária é de seis horas diárias e a bolsa auxílio varia de R$ 350 a R$430 mensais mais auxílio transporte R$ 40 mensais. O edital sobre o novo processo e mais informações sobre o processo podem ser acessados também pelo site ciee.com.br.

Foto: Reprodução
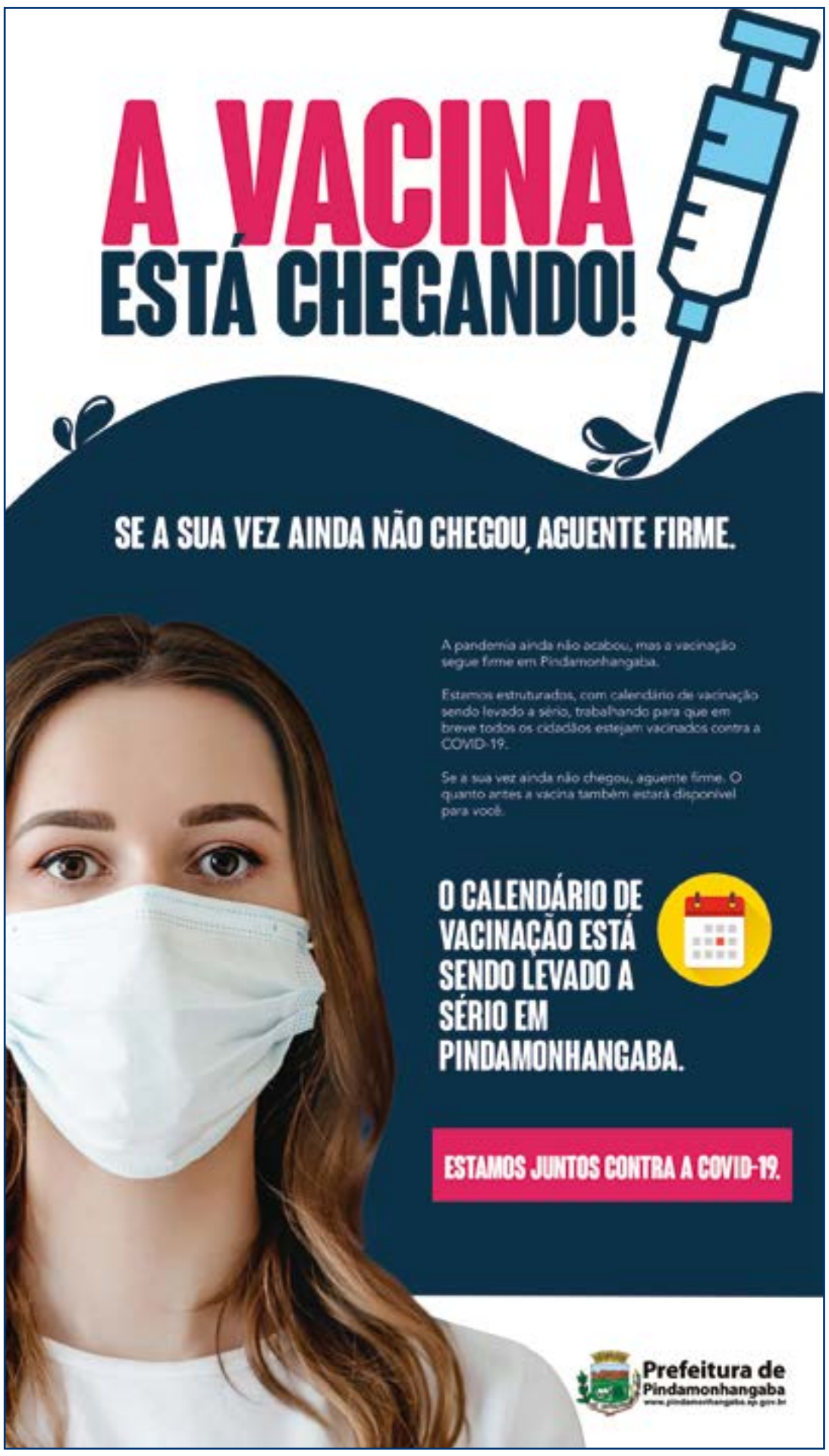
Prefeitura fecha parceria com Ciee e tem inscrições abertas de estágio