WWW.JORNALATOS.NET A SUA INFORMAÇÃO DIÁRIA

JORNAL ATOS

ANO 27 | R$ 1,50 | RMVALE, SÁBADO, 6 DE MARÇO DE 2021 | N.º 3.740

Prefeitos contestam Estado, mas decidem seguir Plano São Paulo

Líderes da RMVale acatam decreto estadual, mas garantem segunda reunião para discutir pedido de redução de período com maior restrição de atividades; Ubatuba fecha praias e cobra consciência

A decisão de governo de João Doria (PSDB) de colocar todo o estado de São Paulo na fase vermelha de flexibilização, a partir deste sábado (6), dividiu opiniões na RMVale (Região Metropolitana do Vale do Paraíba e Litoral Norte). Após o anúncio, na última quarta-feira (3), prefeitos se manifestaram contrários justificando uma queda nos índices da doença na região, mas parte deles já publicaram decretos seguindo a orientação do Plano São Paulo contra a Covid-19.

Como forma de contestação, líderes regionais se reuniram virtualmente com representantes e o secretário do Estado de Desenvolvimento Regional, Marco Vinholi, na tarde desta sexta-feira (5). Com o parecer do secretário de que o governo não poderia mudar a medida neste momento, o prefeito de Guaratinguetá, Marcus Soliva (PSC), divulgou um vídeo nas redes sociais explicando que os prefeitos locais se posicionaram contrários ao decreto ter incluído a RMVale na etapa mais restritiva do Plano São Paulo, mesmo com os números indicando a diminuição na velocidade de contaminações pelo novo coronavírus. O grupo protocolou um pedido de revisão da decisão estadual. "Estamos em torno de 57% dos leitos ocupados. Tudo foi colocado ao secretário do Estado, mas não conseguimos essa sensibilização imediata do governo para rever essa fase vermelha aqui no Vale a partir de amanhã".

Pág. 6

Dívida de Mota soma quase R$ 93 milhões em Cachoeira

Foto: Marcelo A dos Santos

Mineiro, dívida de R$ 93 milhões

O cenário de calamidade financeira em Cachoeira Paulista foi confirmado no último sábado (27), após uma audiência pública apresentar o diagnóstico da Prefeitura, com destaque para a dívida total de R$ 92,9 milhões. Entre os principais pontos, os buracos administrativos na saúde e a dificuldade do prefeito Antônio Carlos Mineiro (MDB) em emplacar projetos durante a crise. O encontro marcou os sessenta primeiros dias da gestão de Mineiro, diretamente afetados pelas dívidas herdadas de seu antecessor, Edson Mota (PL).

Pág. 3

Debate sobre redução de cadeiras e comissionados na Câmara é adiado em Lorena

A discussão da proposta para redução do número de cadeiras e cargos comissionados na Câmara de Lorena ficou restrita a condições de legalidade e artigos regimentais. Os projetos foram devolvidos ao autor, o vereador Elcio Vieira Junior, o Elcinho (PSB), que deve entrar com recursos para a votação. A presidência alega a falta de autonomia e constitucionalidade para a deliberação em plenário. Protocoladas na última semana, as propostas de Elcinho pediam a redução das atuais 17 vagas de vereador para 11, e dos 57 cargos comissionados para 36, além da inclusão da obrigatoriedade do ensino superior. Todas, foram devolvidas pelo presidente Fabio Longuinho (PSD).

O presidente da Câmara justificou a decisão pela ausência de um terço das assinaturas ao documento sobre os comissionados, e por ser de exclusiva competência da mesa administrativa a criação de emendas à Lei Orgânica, como o projeto de redução de cadeiras.

Pág. 3

Foto: Rafaela Lourenço

Elcinho, que entrou com pedidos para reduções na Câmara de Lorena

Em Brasília, Isael garante R$ 1,5 milhão para UBS

Em visita a Brasília, o prefeito de Pinda Isael Domingues (PL) garantiu, na última semana de fevereiro, a verba necessária para a construção da Unidade Básica de Saúde do bairro Mantiqueira, em Moreira César. A expectativa é que com a articulação na capital do país, novos recursos sejam angariados. Segundo informações da Prefeitura, a viabilização dos recursos para a construção da unidade de saúde já conta com apoio parlamentar e direção para o avanço dos serviços.

Pág. 5

MP investiga mortes por falta de oxigênio em São Sebastião

O MP-SP (Ministério Público do Estado de São Paulo) apresentou à Justiça, no último dia 24, novos indícios de que supostas falhas no sistema de fornecimento de oxigênio no Hospital das Clínicas de São Sebastião causaram as mortes de dois pacientes diagnosticados com Covid-19. No material, encaminhado ao órgão, constam supostas trocas de mensagens entre funcionários da unidade relatando o problema. No início de janeiro, o MP-SP recebeu uma denúncia de moradores da cidade alertando que falhas no funcionamento do sistema de usinas de oxigênio medicinal do hospital resultaram nas mortes de dois idosos, de 63 e 66 anos, nos dias 10 e 11 de dezembro de 2020.

Pág. 7

Cruzeiro amplia pavimentações nos bairros

Pág. 6

Foto: Reprodução PMC

Apenas quatro na RMVale ficam fora de consórcio para compra de vacinas

O prazo para as cidades ingressarem ao consórcio da FNP (Frente Nacional de Prefeitos) para compra de vacinas contra a Covid-19 foi encerrado nesta sexta-feira (5). Na RMVale (Região Metropolitana do Vale do Paraíba e Litoral Norte), 36 dos 39 municípios aderiram ao movimento. A iniciativa foi lançada em uma reunião com prefeitos, membros da FNP.

Pág. 5

Tratamento de esgoto perto de nova estação em Cruzeiro

A Prefeitura de Cruzeiro anunciou na última segunda-feira (1) avanços nas tratativas com o Governo do Estado para a liberação das obras de construção de uma ETE (Estação de Tratamento de Esgoto) de grande porte para a cidade. Orçado em cerca de R$ 12 milhões, o complexo é a aposta do Executivo para viabilizar o saneamento de 90% dos resíduos produzidos na cidade. De acordo com o Saae (Serviço Autônomo de Água e Esgoto), atualmente Cruzeiro possui quatro ETE's de pequeno porte, que tratam apenas 3% do esgoto do município.

Pág. 7

Nova liminar suspende cobrança da tarifa da feira-livre em Aparecida

O Tribunal de Justiça do Estado de São Paulo concedeu uma liminar para os comerciantes da Feira Livre de Aparecida, suspendendo a taxa de ambulantes referente ao período da fase vermelha do Plano São Paulo, em 2020. O espaço esteve fechado por cinco meses no ano passado, e foi liberado em setembro.

Pág. 7

Pré-Venda
de 10.02 a 04.03

Compre um Galaxy S21 Ultra, S21+ ou S21 e ganhe um SmartTag mais um voucher de até R$ 2.000,00 para completar o ecossistema Galaxy.

Galaxy SmartTag

Claro pós
Galaxy S21 a partir de
12x R$ 239,99 SEM JUROS
À VISTA: R$ 2.879,00
No Claro Pós 240GB com futebol + filmes/séries

VÁ ATÉ UMA LOJA CLARO | 0800-720-1234 | CLARO.COM.BR

Claro
Você merece o novo.

ATOS E FATOS

Professor Márcio Meirelles

"Presidente, o senhor está ferindo o seu general. Na hora em que estou ganhando a batalha, o senhor me dá um tiro"

Paulo Guedes

Liberalismo, pero no mucho!

O LIBERALISMO TUPINIQUIM

O presidente em sua plataforma eleitoral apregoava a ideia liberal.

Depositava nas mãos de Paulo Guedes, liberal, formando em uma das escolas ícone do liberalismo mundial, a Escola de Chicago.

Em dois anos de governo a clara noção que o verniz liberal do presidente se chocou com brilhante cristal do seu ministro da economia.

Liberalismo, pero no mucho!

Mas afinal o que é o liberalismo?

O liberalismo econômico é a ideologia de que o Estado não deve intervir nas relações econômicas que existem entre os indivíduos, classes ou nações.

O liberalismo defende o livre uso da propriedade, a liberdade, o respeito a autonomia humana, a livre iniciativa. O pilar do capitalismo.

A possibilidade de que todos podem alcançar o mais alto nível de prosperidade de acordo com o seu potencial, aplicando os seus valores, atividades, conhecimento, com o maior grau de liberdade, com o objetivo de reduzir ao mínimo os inevitáveis conflitos sociais.

A doutrina liberal advoga a causa que os governos não costumam representar, os interesses de toda a sociedade, e que se completam em favorecer os seus eleitores, à vista das urnas, ou favorecer determinados grupos de pressão.

O liberalismo sempre se coloca na posição de crítico permanente da eficiência dos governos e vê com grande ceticismo a função dos governos em resolver a questão da distribuição de rendas e eliminar as injustiças sociais.

Adam Smith, o criador da doutrina liberal, enaltecia as liberdades individuais, mas via no Estado como responsável pelo bem comum proporcionando meios para o desenvolvimento da liberdade e autonomia da sociedade.

As ações individuais, para Smith, influenciadas pelo interesse próprio seriam guiadas infalivelmente por uma "mão invisível" no sentido da realização do bem-estar social da sociedade.

A queda da Bolsa de Nova York em 1929 colocou em prova a teoria liberal e a entrada de outro importante economista, Maynard Keynes, onde apregoava a necessidade do Estado em intervir na economia, para a solução de uma crise econômica.

Keynes afirmava que passada a crise o Estado deveria voltar a sua situação anterior.

A partir daí, o liberalismo clássico ficou em segundo plano ofuscado pela incipiente social-democracia para renascer no ocaso desta no final do século como o neoliberalismo da escola austríaca.

O episódio da Petrobras deixou economistas, investidores e empresários estarrecidos, e, diante de um cenário perturbador: o Estado vai intervir na economia? E como fica o liberalismo?

Pensar em liberalismo no país é um sonho longo de verão.

Uma sociedade que se sente protegida pelo Estado, determinando o seu salário, oferecendo saúde gratuita, salário desemprego, uma previdência (precária), distribuidor gratuito de remédio, o Estado centralizador dos recursos dos seus federados, uma legislação trabalhista protetora do trabalhador (inspirada da Carta del Lavore de Mussolini), controle da taxa de juros, controlador do preço da moeda estrangeira .....

Como desarmar esta armadilha que os políticos, governos, construíram ao longo da república.

Uma dúvida latente: somos um país capitalista ou socialista onde o Estado controla a vida do cidadão?

O presidente foi eleito apoiado em duas fortes promessas de apelo popular: defender a Lava Jato e implantar reformas liberais.

A primeira em fase de desmonte com demissão do ícone do combate à corrupção, Sergio Moro.

O pilar de sustentação das reformas liberais ruiu com a demissão do presidente da Petrobras.

A Petrobras é minha!

EM ALTA

Cruzeiro/Guará - A apresentação da nova reclassificação da região no Plano São Paulo contra a Covid-19, realizada pelo governador João Doria, serviu para mostrar duas realidades: o Estado vê como irrelevante a atuação de municípios (não todos...) da RMVale que lutam para reduzir seus índices na ocupação de leitos e casos confirmados; e outra, a forma como os prefeitos Thales Gabriel (Cruzeiro) e Marcus Soliva (Guaratinguetá) tem se colocado em meio à crise da pandemia, mostra que a dupla é, ao lado de Isael Domingues (Pindamonhnagaba), líderes naturais no cenário que pede mais conteúdo entre os eleitos. Enquanto Thales surpreendeu ao se posicionar contra a decisão de Doria, que não enxergou o avanço da luta contra a Covid-19 na região, Soliva voltou a questionar o governador tucano, apontando descaso e falta de critério na decisão do Plano SP.

EM BAIXA

Cachoeira Paulista - A redação do **Atos** jura que tenta, mas alguns vereadores de Cachoeira não deixam que o "Em Baixa" vá para outro caminho, senão a sede do Legislativo da cidade. Tudo porque a semana começou com o pedido de abertura de um processo de investigação contra o governo de Antônio Carlos Mineiro, após desentendimento entre o ouvidor e um membro voluntário da equipe que tenta recuperar a Prefeitura, devastada pelos quatro anos de desgoverno de Edson Mota, o mesmo Mota que contava com proteção fidedigna de parte dos vereadores que hoje cobram, veementemente, Mineiro. E tudo isso, três dias depois da atual administração escancarar as condições degradantes que encontrou a administração municipal, com destaque para a dívida total de quase R$ 93 milhões, bem maior que o orçamento da cidade para este ano. Com a palavra, Nenê e Max...

Política a conta-gotas...

De vítima a 'réu'

Irritados com a prestação de contas do prefeito Antônio Mineiro, que revelou o endividamento de Cachoeira Paulista na ordem de R$ 93 milhões, para um orçamento anual de apenas R$ 87 milhões, os vereadores do 'balacobaco' conseguiram quórum, quer dizer, votos para abrir uma Comissão Processante para investigar o Executivo, que mal sentou na cadeira. Desta vez, os 'ministros de eucaristia' querem puni-lo por receber trabalho voluntário e por ter enquadrado um de seus apadrinhados do quadro de servidores 'concursado' que permaneceu da Motolândia.

Couve comendo o...

...coelho Para o pessoal de bom senso de Cachoeira, é a primeira vez que tomam conhecimento de um subalterno tornar-se mais importante que o próprio chefe do Executivo, ao ponto de não poder orientá-lo. Pelo menos esse foi o crime sugerido pelo filho do Casemiro e pelo homem do São João, ao inflamarem mais cinco votos contra Antônio Mineiro...

Nenê do São João

Atirando no que viu...

...acertando o que não viu – dados sigilosos dos bastidores da Justiça de Cachoeira revelaram dias atrás que o líder da quadrilha que esfacelou a economia da cidade não se trata 'do homem' que saiu detrás das bananeiras de Campos Novos, para os banheiros de porcelanato das mansões da terra do Monsenhor. Em sua parada anterior, de fato comandou como o 'poderoso chefão', mas na realidade dos últimos quatro anos, se tornou apenas refém nas mãos de 'meia dúzia' que ocupavam o plenário das leis. Se pendurar um deles no 'pau de arara', é possível que a cidade saiba onde foram parar os R$93 milhões que a Prefeitura está devendo...

Tricampeão

Corre pelas esquinas de Silveiras, para inveja da Motolândia, que o prefeito Guilherme Carvalho agora é 'tri'. Ou seja, conseguiu aprovar sua terceira conta consecutiva no Tribunal de Contas do Estado. Disseram que ele levantou o troféu da primeira de 2017 – após assumir a cidade como 'terra arrasada', a segunda de 2018, no final do ano passado, e agora a terceira, de 2019, na semana passada. Para tristeza de Marco Aurélio, que ainda 'arrasta as asas' para Edson Mota, o Tribunal não deixou nem margens para a Câmara questionar...

Aplauso da torcida

O ano legislativo começou bem para o vereador Renato Cebola, que viu sua indicação de anistiar de juros, multas e várias taxas os contribuintes que estão 'pendurados' com a Prefeitura de Pinda ser transformada em projeto do Executivo, e por fim, aprovado na Câmara. Cebola comemorou, e mais que depressa, 'botou a boca no mundo' para divulgar aos quatro cantos da cidade a boa notícia!!!

Renato Cebola

Toda expectativa pode...

...gerar frustração Partindo deste pressuposto, a especulação política de Lorena foca a seleção de novos nomes para 2024, principalmente pelo fato que a realidade de hoje, na opinião de muitos, está abaixo do esperado. De qualquer maneira, faltam ainda 47 meses para mudança do jogo...

Projeções futuras

Não que tenha necessariamente a ver com a próxima corrida eleitoral, mas que a visita ou encontro de Marietta Bartelega com o presidente da Câmara de Lorena, Fabio Longuinho, 'esquentou' algumas rodas políticas da cidade. Comenta-se que entre os nomes de projeções futuras, a dupla aparece entre os prováveis candidatos à sucessão dos Irmãos Ballerini's, seguido de Fábio Bomfim e, entre outros, até o Antônio Carlos – de Caraguá.

Fabio Longuinho

Missão quase cumprida

Em resposta aos inúmeros pedidos dos moradores, o prefeito Isael Domingues, junto com sua equipe de governo, criou o projeto que possibilita a regularização das construções clandestinas no perímetro urbano de Pinda, limitadas até 2020. Agora é com a Câmara. E pelo que se ouviu nos corredores da municipalidade, espera-se que os vereadores não resolvam fazer 'política barata' com este projeto por ser de grande alcance social, comecem a 'discutir o sexo dos anjos' e atrasem a votação.

Isael Domingues

Vagas limitadas

O prefeito Marcus Soliva buscou em São Paulo, esta semana, mais um aval do Estado para regularização de bairros clandestinos em Guaratinguetá. Desta vez moradores da Chácaras Agrícolas, Granja Patury e parte do Santa Bárbara serão alcançados pelo programa Cidade Legal. Vozes dos corredores deram conta no pós viagem que a audiência na secretaria estadual de Habitação foi um sucesso, porém a única expressão de lamento parece que foi do vereador Pedro Sannini, que gostaria de ter participado da comitiva mas teve seu lugar ocupado pela colega Dani Dias...

Um pé dentro, outro fora

E por falar em Pedro Sannini (PSC), o vereador vem com novidades partidárias pela frente. Ele anunciou esta semana ao mercado político de Guará seu novo alinhamento para as próximas eleições a partir de parceria com o DEM – leia-se família Leite. A repercussão bateu no terceiro andar do Paço Municipal, onde o sinal de alerta de uma possível infidelidade partidária caiu no colo do 'homem forte do pedaço'...

Olha quem chegou...

...de repente! O que parecia ser uma sessão tranquila na Câmara de Guará esta semana – com o início das discussões para criação do Conselho da Mulher no município, quase terminou em 'barraco'. Um grupo de mulheres partidárias do PSOL e PT ameaçaram uma manifestação em plenário, protestando a falta de participação do grupo na elaboração do projeto. Mesmo com o presidente da Casa de Leis agindo rápido para evitar a contenda, elas prometem voltar quando o projeto for votado para valer!!!

Controvérsia

Sobre a polêmica da redução do número de vereadores da Câmara de Lorena, em pauta esta semana, o mercado político acha no mínimo suspeita a iniciativa de reduzir para 11 cadeiras ter partido do vereador Elcio Vieira, casualmente o facilitador, em 2012, do acréscimo de 10 para 17. Ah! E o pior é que parece que o vereador Marcelinho Alvarenga levou os louros pela quantidade atual de parlamentares no Legislativo.

Mais perdido que...

...cego em tiroteio Com a promessa de ser o sucessor do atual presidente da Câmara de Lorena, o vice Beto Pereira cogita, entre duas linhas de comentários nos bastidores da Casa: a movimentação para fazer antecipadamente a escolha, digo, a votação de Bruno Lorena – articulado por Elcinho Vieira e seu 'grupo privado', e a de apoio à série de medidas e reformas administrativas e funcionais que o atual chefe do Legislativo, Fábio Longuinho, pretende fazer ao longo do biênio. Das duas uma: negocia com a trupe do terrorismo para não ter de mudar seu gabinete entre as goteiras do andar de cima no final de 2022, ou aguenta firme, para manter a hegemonia do 'G 12'?!?!

Um partido para...

...chamar de meu – Quem acompanha os passos do prefeito de Guará, Marcus Soliva, joga com a possibilidade que seu atual endereço partidário – o PSC – poderá sofrer alteração antes das eleições do ano que vem. Há quem aposte no DEM como uma de suas prováveis opções, já a sigla tem possibilidades de comandar o Estado após a passagem de Doria pelo Governo paulista. Ah! Outra opção, segundo os cientistas do pedaço, seria o PL, principalmente se o vice, Regis Yasumura, temporariamente mudar para um partido de legenda mais leve para disputar vaga na Assembleia Legislativa.

Marcus Soliva

Cartas na manga

Ainda sobre o prefeito Marcus Soliva, o mercado político de Guará admite que alguns nomes já estão sendo trabalhados pensando na continuidade de seus projetos. Além do vice, Regis Yasumura, que naturalmente se viabiliza para sucessão – independente da eleição para deputado – outros com ascendências na administração se destacam, a exemplo de João Vaz, que assumiu recentemente a secretaria de Governo e que 'gosta de sair na foto'.

Força-tarefa

O prefeito Thales Gabriel foi assunto em algumas rodas de Cruzeiro esta semana, após assumir e defender um posicionamento contrário ao governador João Dória, por ter decretado a região na fase vermelha do Plano São Paulo. Se alguém tinha dúvida da sua capacidade de se posicionar em defesa de todas as cidades, fazendo o que muitos deputados deveriam fazer e não fizeram, já se convenceu que o homem vai longe na vida pública.

Thales Gabriel

Não 'covid' para...

...a mesma picanha os prefeitos do Vale do Paraíba e o governador João Doria, ainda que o churrasqueiro seja o 'baba ovo' Ortiz Junior, que por consequência do seu cargo, sumiu da festa esta semana...

Expediente

Jornal Atos
CNPJ 00.159.914/0001-08
Registro Civil: Cartório de Registros e Anexos - Guaratinguetá nº 9 - Fl 25 - Lv B-1
Oficial de Reg. de Tit. e Doc. Civil de Pessoas Jurídicas de Lorena - SP nº 27 Prot. Of. A-1. Lv. B-1, Fl. 29
www.jornalatos.net / e-mail.: atosdiario@gmail.com

EDITOR: EDER BILLOTA
Escritório Adm.: R. Mal. Deodoro de Fonseca, 173 - CEP.: 12401-010
Tel.: (12)3522-9571- Pindamonhangaba
Escritório Logistica.: R.Dr. Carlos Santos, 83 CEP.: 12505-010/ Tel. (12) 3133-3257 Guaratinguetá
Central de Redação e Gráfica: Estrada Santa Teresinha, 301 - CEP.: 12.608-100 - Lorena-SP
Tels.: (12) 3301-5005/3152-2148

Representante em São Paulo-SP: Revesp Representações - Tel.: (11) 5051-4611
Circulação: Aparecida - Cachoeira Paulista - Canas - Cruzeiro - Cunha
Guaratinguetá - Lorena - Pindamonhangaba - Potim - Roseira e Cidade do Vale Histórico

IMPRESSÃO: BILLOTA JORNAIS LTDA - ME
CNPJ: 06.304.064/0001-62 / INSCRIÇÃO ESTADUAL: 420.128.993-114
Oficial de Reg. de Tit. e Doc. e Civil de Pessoas Jurídicas de Lorena - SP nº 29 Prot. Of. A-1 Lv. B-1, Fl.

Mineiro lista "heranças malditas" de Edson Mota, com dívida de quase R$ 93 milhões

Em audiência sobre sessenta dias de gestão, Prefeitura aponta endividamento maior que orçamento 2021

Thales Siqueira
Cachoeira Paulista

O cenário de calamidade financeira em Cachoeira Paulista foi confirmado no último sábado (27), após uma audiência pública apresentar o diagnóstico da Prefeitura, com destaque para a dívida total de R$ 92,9 milhões. Entre os principais pontos, os buracos administrativos na saúde e a dificuldade do atual prefeito Antônio Carlos Mineiro (MDB) em emplacar projetos durante a crise.

O encontro marcou os sessenta primeiros dias da gestão de Mineiro, diretamente afetados pelas dívidas herdadas de seu antecessor, Edson Mota (PL). A população pode acompanhar, via transmissão pelas redes sociais, as reais condições que o poder público se encontra.

Foi apresentado um inventário geral de cada secretaria e o diagnóstico da situação encontrada pelo governo, com uma análise comparando a cidade com Aparecida, Biritiba Mirim e Descalvado, municípios paulistas que têm perfis parecidos com a população de Cachoeira.

As três cidades apresentam orçamentos em melhores condições. Enquanto em 2020, Aparecida teve um orçamento de R$ 149 milhões e Descalvado R$ 126 milhões, Cachoeira contou com R$ 95 milhões. Neste ano, o orçamento municipal é de R$ 87 milhões. Já no IDH-M (Índice de Desenvolvimento Humano do Município), Cachoeira apresenta o pior resultado, - 6, contra 7,5 de Aparecida e Descalvado, e 7 de Biritiba. O índice é uma representação da qualidade de vida dos moradores, com destaque para educação, longevidade e saúde.

Com orçamento para a saúde de R$ 22.448.180 e mais de vinte mil atendimentos em ESF (Estratégia Saúde da Família) no ano passado, a cidade apresenta uma taxa de 0,94 de médicos para cada mil habitantes. A taxa de leitos do SUS (Sistema Único de Saúde) é de 0,44, e 3.697 pessoas estão na lista de espera para atendimento em alguma especialidade.

Em outras áreas que tiveram orçamentos divulgados, como Educação (R$ 34.219.709,70, Cultura (R$ 561 mil), Esportes R$556.768, Emprego, Turismo e Desenvolvimento R$2.213.716, o diagnóstico também aponta para problemas como o rendimento médio de empregos formais menor que nas cidades vizinhas. Enquanto o salário médio em Cachoeira Paulista é de R$ 2.165, nos municípios da região de Guaratinguetá é de R$ 2.546. Ao todo 3.562 famílias estão inscritas no CadÚnico (Cadastro Único) e cinco mil pessoas estão inscritas em programas habitacionais.

Foi realizada também uma análise a partir dos relatos dos moradores a respeito das condições atuais da cidade. No topo do ranking dos problemas prioritários aparecem a falta de atendimento médico e exames, falta de lazer e atividades culturais e de segurança, além da corrupção (Cachoeira foi alvo de investigações e condenações judiciais sobre contratos assinados pelo ex-prefeito, que afastaram Edson Mota do cargo entre outubro e novembro de 2019).

De acordo com o secretário de Finanças, Thales Satim (PSC), comparações tornam claras as disparidades entre as administrações, como o contrato de combustível (com a mesma frota de veículos). Em janeiro do ano passado foram gastos mais de R$ 149 mil, enquanto em janeiro deste ano o gasto foi de R$ 48.549,06.

"No exercício de 2020 foi liquidado referente à Covid-19, R$ 3.762.709,56. Foi o gasto apresentado e liquidado na parte financeira da Prefeitura, o que foi pago no ano passado referente à doença. E um dado importante é que com o aluguel de tendas foi gasto cerca de R$85 mil", destacou Satim. "Em contrapartida, na manutenção e investimento nas escolas, foram R$ 5,4 mil. Isso é um problema que nós estamos enfrentando e o retorno das aulas presenciais está sendo prorrogado por esse motivo. Não foi feito nada levando em consideração o futuro e o retorno das aulas pela administração anterior".

O endividamento total é de R$ 92.957.624,67, com valores altos como os R$ 13 milhões da dívida com o INSS (Instituto Nacional do Seguro Social) e R$7 milhões do FGTS (Fundo de Garantia do Tempo de Serviço), o precatório com pessoal, de terceiros e de fornecedores nacionais em mais de R$ 36 milhões e pendências com outras entidades, que somam R$ 24 milhões.

Por conta da dívida de INSS (a atual administração já está em negociação com a Receita Federal sobre um parcelamento desse valor) o Município está impossibilitado de celebrar convênios federais ou estaduais, e receber emendas parlamentares para ações como compras de ambulâncias ou ônibus para transporte escolar.

Com a fila de pendências, o governo de Mineiro tenta listar ações para o planejamento de governo com missões apresentadas ainda no sábado passado, como aumentar arrecadação com projetos de captação junto aos órgãos do governo; melhorar procedimentos administrativos para dar agilidade e diminuir desperdícios na área da saúde; fazer inventário turístico, pleitear investimentos para os patrimônios e organizar o turismo como fonte de renda para população; aumentar a oferta de atividades culturais; ampliar oferta de educação integral; unir os comerciantes e empregadores da cidade para pensar o desenvolvimento econômico; buscar investimento para construir moradias e diminuir demanda habitacional; organizar e recuperar o patrimônio que for possível; criar coleta e cooperativas de reciclagem como geração de emprego e sustentabilidade; implantar o COI (Centro de Operações Integradas).

"Temos uma administração sucateada, com falta de recursos e obrigações fiscais atrasadas, gerando multas aos cofres públicos com essa utilização de recursos públicos de forma inadequada. Ainda tem muitas coisas que estão sendo apuradas e ainda virão pela frente. Nosso governo chegou (à Prefeitura) com o apoio da população dessa cidade. Não queremos cometer os mesmos erros que a população identificou", ressaltou o prefeito Antonio Mineiro.

Foto: Marcelo A dos Santos

O prefeito Antônio Carlos Mineiro acompanha apresentação de números administrativos e a condição financeira de Cachoeira: preocupação

Câmara de Cachoeira abre investigação depois de denúncia de interferência

Sete dos 13 vereadores acatam pedido contra Mineiro, que deve entregar defesa

Thales Siqueira
Cachoeira Paulista

A Câmara de Cachoeira Paulista abriu, na última terça-feira (2), uma comissão processante contra o prefeito Antônio Carlos Mineiro (MDB), após apontamento de interferência dos trabalhos da Ouvidoria. O pedido, apresentado pelo ouvidor da Prefeitura, Thallys Rodrigues de Souza, recebeu 7 votos dos 13 vereadores.

No documento, Rodrigues contou que após receber denúncias anônimas por canais oficiais pertencentes à Ouvidoria, constatou irregularidades e enviou um memorando à secretária de Governo, Patrícia Andrade, requerendo mais informações. Sem resposta, levou o caso ao Ministério Público Estadual.

O ouvidor foi convocado para duas reuniões com o prefeito, que, além de secretários, contou com a participação de Luiz Carlos Pugialli, que tem realizado o trabalho de coordenador voluntário de projetos especiais de cidadania (cargo inexistente dentro da estrutura administrativa municipal).

De acordo com o pedido de investigação, Mineiro teria tentado impedir que Rodrigues denunciasse Puglialli no MP. O ouvidor procurou a Polícia Militar depois da segunda reunião, com denúncia de que chegou a ser impedido de deixar o gabinete.

Com o pedido de investigação em pauta, sete vereadores votaram a favor da investigação: Agenor do Todico (PL), Nenê do São João (PSB), Carlinhos da Saúde (PL), Léo Fênix (PSB), Max Barros (DEM), Rodolpho Veterinário (Rede) e Rogéria Lucas (Pode). Adriana Vieira (PTB), Alexandre Alves (PSD), Ângela Protetora (MDB), Luiz Gonzaga Brejão (PSC), Thálitha Barboza (PT) não aceitaram a denúncia. O vereador Felipe Piscina (DEM) optou por não votar.

"Votei contra, pois é um posicionamento do PT apoiar o governo nos primeiros seis meses. Ao meu ver, a denúncia está infundada. Espero que com o fim da apuração, o prefeito se mostre ilibado", destacou Thálita, argumentando o posicionamento contrário. "Dois meses de governo é pouco tempo para conseguir mostrar serviço e organizar a Prefeitura que ele encontrou fora de ordem pela gestão passada. A impressão que fica é que a oposição não aceitou o resultado das urnas", completou.

O vereador Rodolpho Veterinário, sorteado para ser o presidente da comissão processante, disse que acredita na integridade e no caráter do prefeito, porém a função da Câmara é investigar.

"Quando eu assumi a minha cadeira, na legislatura passada, disse na minha primeira fala que iria votar a favor de toda e qualquer processante seja de quem for. Eu tenho comigo que para haver investigação nem precisaria ter votação. Por isso, mantendo meu propósito, votei sim pela abertura desta processante e espero que realmente o Executivo demonstre para a Promotoria Pública que esse crime não teve fundamento, para que a gente possa continuar com os trabalhos em prol da sociedade cachoeirense".

Após a apresentação da defesa do Executivo, a Câmara volta a debater a denúncia no plenário, com votação sobre a sequência dos trabalhos. Se a maioria dos vereadores decidir que a investigação deve continuar, serão três meses para o trâmite do processo. Caso o plenário decida acatar o parecer de Mineiro, a denúncia será arquivada.

A reportagem do **Jornal Atos** solicitou ao prefeito Mineiro sua versão sobre a denúncia, mas nenhuma resposta foi encaminhada.

Debate sobre redução de cadeiras e cargos comissionados é adiado na Câmara de Lorena

Presidência devolve projetos a Elcinho, que promete entrar com recursos para retomar discussão

Rafaela Lourenço
Lorena

A discussão da proposta para redução do número de cadeiras e cargos comissionados na Câmara de Lorena ficou restrita a condições de legalidade e artigos regimentais. Os projetos foram devolvidos ao autor, o vereador Elcio Vieira Junior, o Elcinho (PSB), que deve entrar com recursos para a votação. A presidência alega a falta de autonomia e constitucionalidade para a deliberação em plenário.

Protocoladas na última semana, as propostas de Elcinho pediam a redução das atuais 17 vagas de vereador para 11 e dos 57 cargos comissionados para 36, além da inclusão da obrigatoriedade do ensino superior, foram devolvidas pelo presidente Fabio Longuinho (PSD).

Foto: Rafaela Lourenço

Elcinho Vieira, que entrou em atrito com presidência por dois projetos

O presidente da Câmara justificou a decisão pela ausência de um terço das assinaturas ao documento sobre os comissionados e por ser de exclusiva competência da mesa administrativa a criação de emendas à Lei Orgânica, como o projeto de redução de cadeiras.

Em resposta, o autor dos projetos utilizou artigos da Lei Orgânica e do Regimento Interno que em tese o autorizariam a protocolar as propostas. Elcinho alegou que o novo sistema eletrônico o impossibilitou de recolher as devidas assinaturas de apoio.

Longuinho, além de explicar que a informatização dos trâmites não impede nenhum parlamentar de colher assinaturas e digitalizá-las com o documento para protocolá-lo, também utilizou artigos regimentais para defender a ilegalidade dos textos.

Os recursos serão apresentados à mesa. "Eu não ia fazer um projeto que não tenha capacidade postulatória. Existe tipificação legal e foi devolvido dizendo que eu não poderia protocolar. Vou apresentar o recurso em cima desses artigos e dizer para a população que eu acho salutar", frisou o autor.

Destacando as análises do Tribunal de Contas e apontamentos de inversão na quantidade de cargos comissionados e efetivos, Longuinho garantiu que é o maior interessado em adotar medidas de economia com foco na aprovação de suas contas. "Os tribunais vêm adotando medidas para amenizar o número de assessores dentro dos poderes da Câmara, mas isso tem de ser feito de forma organizada até em virtude da impossibilidade de se fazer um concurso público devido à lei complementar 173, do presidente da República Jair Bolsonaro (sem partido), mas em uma discussão de mérito, é algo que já vou me movimentar para também resguardar o meu futuro julgamento de contas".

SANTA CASA
LORENA
A SANTA CASA DE LORENA
Abrindo suas portas aos convênios para ampliar o atendimento aos pacientes SUS!
SANTA CASA, O MAIOR HOSPITAL DE CONVÊNIOS DE LORENA!
O MAIS COMPLETO PRONTO ATENDIMENTO DE TODA REGIÃO!
Você sabia que pelas portas do Pronto Socorro, a Santa Casa contribui para o atendimento social da população?

Câmara aprova adequação salarial na saúde de Pinda

Foto: Reprodução PMP

A Câmara de Pindamonhangaba, que aprovou adequação na Saúde

■ Bruna Silva
Pindamonhangaba

A Câmara de Pindamonhangaba aprovou, na última semana, a adequação salarial dos agentes comunitários de saúde. De acordo com o Município, o reajuste é referente ao piso nacional da classe.

Conforme o texto enviado para a aprovação dos parlamentares, a medida vale para os agentes comunitários de saúde e de controle de vetores. O complemento salarial estabelecido passa a fazer parte da remuneração do servidor, retroativo a 1 de janeiro de 2021. Assim, os servidores municipais passam a receber R$ 1.550. O prefeito Isael Domingues (PL) afirmou que acredita ser este um momento de valorização dos profissionais. "Reajustamos três anos consecutivos na majoração anual e também o piso salarial, e ainda adequamos o adicional de insalubridade que antes era proporcional ao salário mínimo e agora é referenciado pelo salário-base, inclusive efetuando o pagamento retroativo dos últimos anos", destacou.

Pindamonhangaba conta com aproximadamente 140 agentes que colaboram diretamente com ações de saúde como visitas às residências e prevenção de doenças.

Em Brasília, Isael Domingues garante R$ 1,5 milhão para UBS Mantiqueira, em Pinda

Durante agenda na capital do país com deputados, prefeito garante verbas para investimento na Saúde e debate aporte em outras áreas

■ Bruna Silva
Pindamonhangaba

Em visita à Brasília, o prefeito Isael Domingues (PL) garantiu, na última semana de fevereiro, a verba necessária para a construção da Unidade Básica de Saúde do bairro Mantiqueira, em Moreira César. A expectativa é que com a articulação na capital do país, novos recursos sejam angariados.

Segundo informações da Prefeitura, a viabilização dos recursos para a construção da unidade de saúde já conta com apoio parlamentar e direção para o avanço dos serviços. "Quero agradecer ao deputado federal Tiririca (PL) e ao chefe de gabinete Lucas Noleto por ajudar a melhorar a saúde de Pindamonhangaba. Esses recursos farão nossa gestão cumprir importante compromisso que firmamos ano passado com a população de Moreira César", destacou o Domingues.

O Mantiqueira deve receber a mesma estrutura de unidade básica implantadas em outros bairros, como o Vila Rica, com salas para vacina e inalação, além de consultórios e espaços específicos para procedimentos e coleta.

Isael assegurou mediações para recursos em outras pastas como Esportes e Educação. Em reunião com o deputado federal Marcos Pereira (Republicanos), o Município pediu colaboração para a prorrogação do contrato de construção do CIE (Centro de Integração Esportiva), no Crispim, que atualmente está com parte das obras concluídas. A Prefeitura articula emenda parlamentar para a instalação do programa "Brincando com Esporte", além de discutir a possibilidade uma nova quadra esportiva para o Mantiqueira.

Foto: Reprodução PMP

Isael (esq.) passando por Brasília

Houve ainda um debate sobre verbas para melhorias da educação municipal e um encontro com o deputado estadual Marcos Feliciano (Republicanos), com o objetivo de trazer mais recursos para a Saúde.

Prefeitos contestam Estado, tentam volta à fase laranja, mas anunciam decretos seguindo Doria

São José garante liminar, enquanto outros líderes da RMVale acatam decreto estadual, mesmo com críticas à restrição de atividades; Ubatuba fecha praias e cobra consciência de turistas

■ Rafaela Lourenço
RMVale

A decisão de governo de João Doria (PSDB) de colocar todo o estado de São Paulo na fase vermelha de flexibilização, a partir deste sábado (6), dividiu opiniões na RMVale (Região Metropolitana do Vale do Paraíba e Litoral Norte). Após o anúncio, na última quarta-feira (3), prefeitos se manifestaram contrários justificando uma queda nos índices da doença na região, mas parte deles publicaram decretos seguindo a orientação do Plano São Paulo contra a Covid-19.

Como forma de contestação, líderes regionais se reuniram virtualmente com representantes e o secretário do Estado de Desenvolvimento Regional, Marco Vinholi, na tarde desta sexta-feira (5). Com o parecer do secretário de que o governo não poderia mudar a medida neste momento, o prefeito de Guaratinguetá, Marcus Soliva (PSC), divulgou um vídeo nas redes sociais explicando que os prefeitos locais se posicionaram contrários ao decreto ter incluído a RMVale na etapa mais restritiva do Plano São Paulo, mesmo com os números indicando a diminuição na velocidade de contaminações pelo novo coronavírus. O grupo protocolou um pedido de revisão da decisão estadual. "Estamos em torno de 57% dos leitos ocupados. Tudo foi colocado ao secretário do Estado, mas não conseguimos essa sensibilização imediata do governo para rever essa fase vermelha aqui no Vale a partir de amanhã", frisou.

Apesar da reunião não surtir uma reversão imediata, um novo encontro foi agendado para a manhã da próxima quinta-feira (11), em São Paulo. Serão apresentados os números atualizados de toda a região para tentar suspender a fase vermelha em uma semana.

Soliva lembrou ainda a atitude do prefeito de São José dos Campos, Felício Ramuth (PSDB), que tentava manter a fase laranja no município com uma liminar, que havia sido indeferida pela Justiça.

***(O prefeito de São José conseguiu liminar junto ao TJ-SP, já na noite de sexta-feira, que recolocou a cidade na fase laranja).**

Outro prefeito contrário à medida estadual é Thales Gabriel Fonseca (PSD), de Cruzeiro, que em entrevista ao **Atos no Rádio** desta sexta-feira ressaltou que na posterior reunião apresentaria o pleito do Codivap (Consórcio de Desenvolvimento Integrado do Vale do Paraíba) a Vinholi. "Entendemos que nossos números são pelo menos para a permanência na fase laranja e não regressão à vermelha. Estamos estudando no dia de hoje a propositura de uma ação em face do Estado, tendo em vista ao não seguimento do próprio Plano São Paulo".

Até o fechamento desta matéria cidades como Lorena, Guaratinguetá, Piquete, Silveiras, Pindamonhangaba e Ubatuba haviam publicado os decretos municipais seguindo as medidas adotadas pela nova reclassificação do Plano São Paulo.

Entre as ações dos municípios da RMVale pós anúncio de Doria, as determinações da prefeita de Ubatuba, Flávia Pascoal (PL), chamaram a atenção. Além de suspender a cobrança da Zona Azul e a emissão de senhas de acesso de vans e ônibus de turismo também fechou as praias e implantou barreiras sanitárias nas entradas da cidade. Em um vídeo publicado nas redes sociais da Prefeitura, Flávia faz o apelo para os turistas não irem ao município nos próximos 15 dias. A chefe do Executivo salientou ainda que as fiscalizações serão intensificadas e que as praias estarão liberadas apenas para atividade esportiva individual. "Fiscais da Comtur (Companhia Municipal de Turismo de Ubatuba) e da Prefeitura, com apoio da Guarda Civil Municipal e da Polícia Militar, orientarão turistas e veranistas que eventualmente estiverem na praia a retornarem a suas casas".

O Município também solicitou reforço das polícias Federal e Rodoviária Estadual para ampliar a fiscalização da lei seca e de possíveis aglomerações.

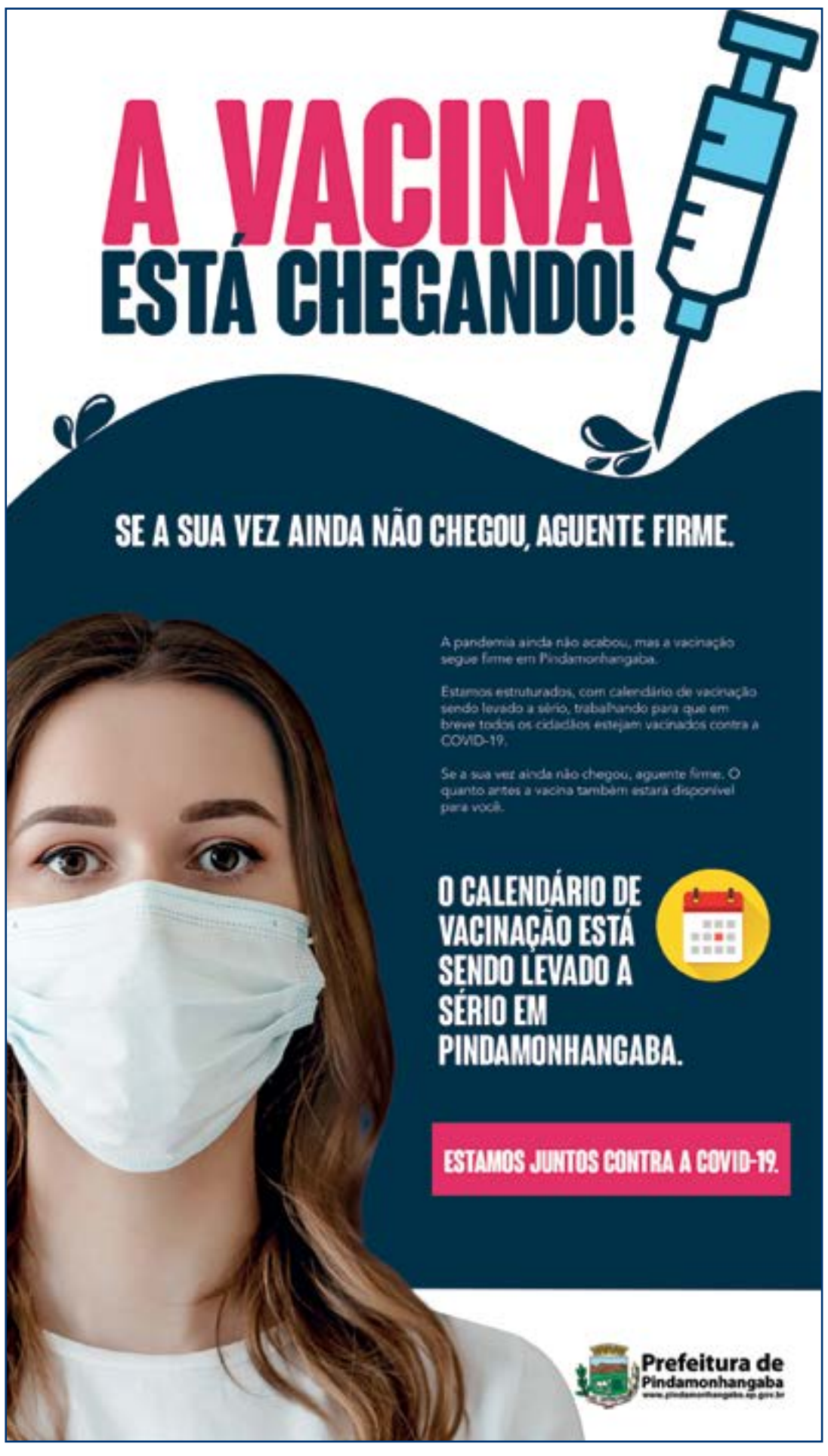

Apenas quatro cidades da RMVale ficam fora de consórcio para compra de vacinas

■ Da Redação
São Sebastião

O prazo para as cidades ingressarem ao consórcio da FNP (Frente Nacional de Prefeitos) para compra de vacinas contra a Covid-19 foi encerrado nesta sexta-feira (5). Na RMVale (Região Metropolitana do Vale do Paraíba e Litoral Norte), 36 dos 39 municípios aderiram ao movimento.

A iniciativa foi lançada na última segunda-feira (1), em uma reunião que contou com cerca de trezentos prefeitos, membros da FNP. Ao todo, o grupo reúne as 412 cidades com mais de oitenta mil habitantes, mas a proposta não impede cidades menores de participarem do consórcio público para aquisição dos imunizantes.

Os municípios não terão nenhum custo para a adesão ao consórcio, mas de acordo com FNP, os recursos para compra de vacinas poderão ser disponibilizados de três formas: por meio dos municípios consorciados, de aporte de recursos federais e de eventuais doações nacionais e internacionais.

Até o final da tarde desta sexta-feira, as cidades de Aparecida, Arapeí, Areias, Bananal, Caçapava, Cachoeira Paulista, Canas, Caraguatatuba, Cruzeiro, Cunha, Guaratinguetá, Igaratá, Jacareí, Jambeiro, Lagoinha, Lavrinhas, Lorena, Monteiro Lobato, Natividade da Serra, Paraibuna, Pindamonhangaba, Piquete, Potim, Queluz, Redenção da Serra, Roseira, Santo Antônio do Pinhal, São Bento do Sapucaí, São José do Barreiro, São José dos Campos, São Luiz do Paraitinga, Silveiras, Taubaté, Tremembé e Ubatuba. Até o fechamento desta matéria as cidades de Santa Branca, Campos do Jordão, São Sebastião e Ilhabela não informaram se iriam participar do consórcio.

Uma das primeiras cidades da região a participar do movimento foi Guaratinguetá. Em entrevista ao programa **Atos na Rádio** da última quarta-feira (3), o prefeito Marcus Soliva (PSC) contou que a iniciativa visa ter o acesso mais rápido aos imunizantes. "Somos 220 milhões de habitantes no Brasil e precisamos de 440 milhões de doses, então não são 50 milhões de doses que vão resolver. Nós precisamos vacinar toda a população e para isso é necessário que os municípios também atuem em busca de vacinas", salientou.

As ações pela vacinação em massa no país seguem com a necessidade de ampliar o arsenal de imunizantes. Atualmente, o mundo conta com dez vacinas aprovadas e disponibilizadas. No Brasil, a Anvisa (Agência Nacional de Vigilância Sanitária) liberou a fabricação e aplicação de apenas duas linhas: a Coronavac, fabricada em parceria entre o laboratório chines Sinovac e o Butantan, e a vacina Oxford/AstraZeneca. O Governo Federal anunciou, na última semana, a compra de doses da vacina Covaxin, desenvolvida pelo laboratório indiano Bharat/Biotech, que ainda não tem liberação do órgão nacional. O governo de Jair Bolsonaro (sem partido) também avalia a compra de vacinas contra a Covid-19 dos laboratórios Pfizer e Janssen.

ELETRIZANTE – O programa 'Bastidores da Política' de terça-feira passada foi ainda mais eletrizante. Vereadores de Pinda estão muito preocupados. Alegam que Julielton e Zé Roberto os convidam pra depois meter o pau. O Jurista tá indo pra cima da gestora do Pronto-Socorro... A pergunta que não quer calar é: Por que o prefeito Isael contratou uma empresa de Nova Iguaçu, lá da pátria dos desvios da Saúde? Se fosse uma de Nova Iorque... Bastidores da Política pode ser visto pela ValeVerTv nas noites de 3ªfeira, das 18 às 20 horas...

NÃO BASTA CRIAR – A Secretária do Meio Ambiente de Pindamonhangaba, Maria Eduarda San Martin reuniu empresas de jardinagem e paisagismo para transmitir novas orientações sobre o Programa Cidade Florida, que consiste na adoção de praças. Tão importante quanto criar áreas é cuidar delas sempre...

CONSERVAÇÃO PRECÁRIA – Não basta ajardinar. Vejam o que acontece com a área que ficou linda na entrada do Castolira. Falta periodicidade no corte dos gramados. Placas sinalizadoras da pista de caminhada caíram com as chuvas. Isso deve dar a entender a pessoas porcas, que é possível depositar lixo e entulhos ali...

PARA QUÊ 2 SUBPREFEITOS? – Povo de Moreira César continua sem saber para que existem dois subprefeitos no Distrito, ganhando em torno de R$ 30 mil, se não cuidam adequadamente da Região. A Estrada do Atanázio, utilizada por tanta gente que trabalha, por causa do mato alto às margens, faz com que pedestres e ciclistas optem pelo meio da rua...

TRANSFORMAÇÃO - Ronaldo Pipas, quem diria? Derrotado nas urnas, passou de combativo vereador ao prefeito, a cabo eleitoral de Ricardo Piorino em Moreira César. A pergunta que não quer calar: abandonou ou foi abandonado pelo Goffi...

CADÊ O PRÍNCIPE? – Corre na boca do Povo que Rafael Goffi abandonou Pinda. Não teria conseguido suportar ver o sucesso de Norbertinho ou teria assegurado uma boca na Assembleia Legislativa de São Paulo? O fato é que deixou Ronaldo Pipa Voada...

NA MUDA – Vereador Marquinho Maior, mesmo sendo PSDB parece que é tucano na muda. Dá sinais de que bandeia para o lado de Isael...

EMPREGUINHO PRA FORA – Circula intensamente o rumor de que numa eventual ida da Subsecretária Mariana Freire para os Estados Unidos, Isael poderá nomear para a boca um certo Fabrício de Tremembé... apesar de tanta gente competente de Pinda para o posto...

NA LATA – Prefeito Isael Domingues e vereadores receberam para uma 'conversinha' os dirigentes da 'Viva Pinda': Hélio Camilo Marra e Marra Junior. Cobraram da empresa de ônibus serviços de maior qualidade, sobretudo no cumprimento de linhas e horários. Ouviram que desde setembro de 2018 não acontece uma atualização das tarifas de transportes. A Viva Pinda finge que está satisfeita e retribui na mesma intensidade... Um novo encontro vai ser agendado para jogar mais conversa fora...

BRINDE À LAMBANÇA - Polícia Rodoviária Federal interceptou carregamento de vinhos argentinos, em Pindamonhangaba. Bebida, no bagageiro de um ônibus, estava sendo transportada de Uruguaiana/RS para o Rio de Janeiro/RJ. Tinha como destino final a cidade fluminense de Guaratiba, segundo a PRF. No total, 98 garrafas da bebida importada, avaliadas em R$ 31.380,00 foram encaminhadas à Receita Federal do Brasil ...

SUCESSO EM VENDAS – Embraer registra venda de mais 19 aeronaves EMB-203 Ipanema. Totaliza 27 aeronaves comercializadas no ano. É o segundo mês consecutivo de alta nas vendas da empresa de São José. Reflete desempenho favorável do agronegócio brasileiro e as inovações tecnológicas incorporadas na nova versão da aeronave...

FORD ENROLANDO – a Ford continua enrolando trabalhadores de Taubaté. Trouxe até dirigentes internacionais: Lyle Watters (presidente da Ford América do Sul), Kevin Legel, (vice-presidente de manufatura e relações trabalhistas) e John Savona (vice-presidente de relações trabalhistas). Mas o Sindicato não aceita papo furado. Quer, no mínimo que empresa garanta indenização justa, vez que volta da produção de veículos é conversa pra 'boi dormir'...

GM TAMBÉM EMBROMA – Representantes do Sindicato dos Metalúrgicos de São José dos Campos e Região e da General Motors se reuniram na segunda-feira. Montadora anunciou layoff para 600 trabalhadores por causa da falta de peças na produção. O período da suspensão dos contratos será entre 8 de março e 2 de maio. Atualmente, 368 trabalhadores da fábrica já se encontram em layoff, com retorno no dia 8 de abril...

NOVA TROPA - Segundo Batalhão de Engenharia de Combate, sob o comando do Coronel Pedrosa, realizou cerimônia de incorporação de 233 conscritos de Pindamonhangaba, Tremembé e Campos do Jordão. Após formatura, novos militares ingressaram pelo portão principal da Unidade, iniciando o período de instrução básica. A cerimônia, este ano, apesar de todas as precauções, não foi aberta ao público por causa da pandemia...

AINDA SEM RESPOSTA... – A Câmara não deu sinal de resposta à inquietação do Jurista e Jornalista Julielton Modesto sobre a cobrança feita aos holofotes, que devem ser acesos, sobre o acordo do Coronel Sodário. Ficou de parcelar a restituição do pagamento feito pela prefeitura sobre o aluguel de carros e depósito em Taubaté...

José Carlos Cataldi é Advogado, jornalista e radialista. Foi o conselheiro seccional mais votado na gestão de Cândido de Oliveira Bisneto; 4 vezes Conselheiro Federal e Presidente da Comissão Nacional de Direitos Humanos da OAB, Tesoureiro da CAARJ. No Rádio e TV Foi fundador da CBN e consultor jurídico da Rádio Justiça do Supremo Tribunal Federal. É detentor da Ordem do Mérito Judiciário – grau de comendador; Atuou nas Empresas Globo, Radiobrás (Presidência da República); TV Rio/Record; Redes Manchete e Brasil de Televisão; na Difusora de Pinda e de Petropolis, na FM Independente de Aquidauana, MS; e Transamérica de Lorena, SP. Atuou nos jornais: São José dos Campos Diário, 'O Regional', 'Fala Pindaa', 'Jornal Capital do Pantanal'. É Cidadão Benemérito do Estado do Rio de Janeiro, Cidadão honorário dos municípios do Rio, Niterói, Japeri, Paracambi e Taubaté. Detentor das Medalhas Pedro Ernesto, Marechal Zenóbio da Costa e Tiradentes.

Cruzeiro avança com obras de pavimentação em três bairros

Melhoria, orçada em cerca de meio milhão, tenta garantir maior segurança para motoristas; Prefeitura revela cronograma para próximas comunidades

Da Redação
Cruzeiro

Dando continuidade à execução do pacote de obras de pavimentação em Cruzeiro, a Prefeitura entrou na última terça-feira (23) na fase final do calçamento de três bairros. Contando com um investimento de aproximadamente R$ 500 mil, esta etapa promoverá melhorias em cerca de 6 mil m².

Lançado em 2017 pela gestão do prefeito Thales Gabriel Fonseca (PSD), o projeto "Pavimenta Cruzeiro" promove adequações no calçamento em busca de mais segurança aos motoristas, motociclistas e pedestres. A iniciativa tenta também proporcionar uma melhor qualidade de vida às famílias que vivem em ruas de terra e que são obrigadas a conviverem com os transtornos causados pela poeira no período seco e com a lama na época das fortes chuvas.

A ação é viabilizada financeiramente através de recursos municipais, estaduais e federais. De acordo com o Executivo, nesta semana as equipes atuam na última etapa da pavimentação dos bairros Pontilhão, Vista Alegre e Washington Beleza. Os pontos começaram a receber os serviços de melhoria no início de dezembro do ano passado.

Segundo o secretário de Obras e Serviços Públicos, Paulo Cézar Félix, a expectativa é que a ação nestes três bairros seja concluída até o fim de março. "Nesta etapa serão pavimentados cerca de 6 mil m². Ressaltamos a importância deste projeto, principalmente por proporcionar calçamento em vias ainda de terra. Assim, levamos mais dignidade, valorização e até mesmo saúde pública ao povo".

Foto: Marcelo A dos Santos

Trabalho de pavimentação em Cruzeiro; Município amplia ações

O chefe da pasta revelou que os próximos contemplados pelo 'Pavimenta Cruzeiro' serão os bairros Itagaçaba, Lagoa Dourada, Regina Célia e Vila Romana. O serviço nestes trechos do munícipio contará com um investimento de quase R$ 1 milhão, proveniente de recursos liberados pelo Governo do Estado.

Dia da Mulher

Mulheres marcam presença no setor do Saneamento

Empresas buscam profissionais comprometidas para alavancar o setor

Da Redação
Guaratinguetá

A presença feminina é cada vez mais forte no mercado de trabalho. Um estudo global realizado pelo Instituto Peterson de Economia Internacional com 21.980 empresas de 91 países identificou que as companhias com até 30% de liderança feminina tiveram um aumento de 15% em sua rentabilidade.

A ONU Mulheres e o Pacto Global das Nações Unidas criaram, em 2010, os Princípios de Empoderamento das Mulheres. Esse conjunto de considerações é formado por sete princípios que se tornaram referência e englobam, entre outras coisas, o estabelecimento de liderança corporativa sensível à igualdade de gênero no mais alto nível, o tratamento de mulheres e homens de forma justa e a promoção de educação, capacitação e desenvolvimento profissional para as mulheres, além do apoio ao empreendedorismo e promoção de políticas de empoderamento delas por meio das cadeias de suprimentos e marketing.

No setor do saneamento as mulheres também marcam presença. O Infra Women é um grupo iniciado em 2019, formado por mulheres que ocupam cargos de direção em empresas de saneamento, energia, ferrovias, rodovias, aeroportos, que criaram uma rede relacionamentos para incentivar o empoderamento feminino no mercado de trabalho.

Em Guaratinguetá, a empresa responsável pelo esgotamento sanitário no município conta com um quadro funcional composto por mulheres em setores como engenharia, relações humanas, departamento pessoal, comunicação, jurídico e regulatório, financeiro e administração.

A engenheira ambiental e coordenadora operacional da Guaratinguetá Saneamento, Camila Lima, é quem atualmente comanda as equipes de de tratamento de esgoto das ETEs (Estações de Tratamento de Esgoto). "Sinto muito orgulho de atuar nessa área. Comandar um time composto em sua maioria por homens é um privilégio e ao mesmo tempo uma grande troca de conhecimentos. Acredito que nós mulheres podemos e devemos atuar em qualquer área com total dedicação e comprometimento", disse Camila.

De acordo com o IBGE (Instituto Brasileiro de Geografia e Estatística) de 2019, a participação das mulheres no mercado de trabalho aumentou pelo quinto ano seguido. As competências que formam o perfil da liderança feminina são essenciais para o período dinâmico pelo qual o mercado corporativo está passando.

"Como mulher, vejo que ainda temos alguns desafios a vencer, mas sinto que o preconceito está dando lugar a entrega de resultados, comprometimento e atenção a detalhes que fazem a diferença no dia a dia", destacou a coordenadora de sustentabilidade da Guaratinguetá Saneamento, Viviane Hilário.

Para a gerente operacional da Guaratinguetá Saneamento, Indiara Jogas, o reconhecimento de mulheres em cargos de liderança têm apresentado resultados positivos e assertivos para as empresas.

"Sempre fui tratada no time com muita igualdade e unidade. Hoje, no grupo Iguá, estou à frente de três operações com realidades contratuais diferentes, e isso é um grande desafio, mas contribui muito para meu crescimento profissional e pessoal. Acredito que o diferencial do profissional não está no gênero e sim na sua competência", contou a gerente.

Editais Proclamas - Pindamonhangaba

Maria Auxiliadora da Silva Marcondes
Oficial de Registro Interina
Registro Civil das Pessoas Naturais e de Interdições e Tutelas da Sede Comarca de Pindamonhangaba SP
Rua Marechal Deodoro da Fonseca nº 50 - CEP.: 12401-000
Tel.: (X12) 3642-4185

Faço saber que pretendem casar-se e apresentaram os documentos exigidos pelo Art. 1.525, do Código Civil Brasileiro:
DANIEL CAFALLONI DA ROSA JÚNIOR, de nacionalidade brasileira, profissão atendente de comércio, estado civil solteiro, de 21 anos de idade, nascido em Pindamonhangaba-SP, no dia 23 de janeiro de 2000, residente e domiciliado Rua Manoel Cembranelli, nº 412, Chácara da Galega, Pindamonhangaba SP, filho de DANIEL CAFALLONI DA ROSA e ADRIANA FRANCO DE ANDRADE.
PAULINA SANTOS SOUZA, de nacionalidade brasileira, profissão autônoma, estado civil solteira, de 20 anos de idade, nascida em Pindamonhangaba-SP, no dia 03 de novembro de 2000, residente e domiciliada Avenida Carlos de Castro, nº 871, Mombaça, Pindamonhangaba SP, filha de VALMIR DE JESUS SOUZA e MARIA EULINA DO ROSÁRIO SANTOS SOUZA. Apresentaram os documentos I, III e IV, do Art. 1.525, do Código Civil. Se alguém souber de algum impedimento, oponha-o na forma da Lei. Pindamonhangaba, 05 de março de 2021.

Faço saber que pretendem casar-se e apresentaram os documentos exigidos pelo Art. 1.525, do Código Civil Brasileiro:
ÁULUS HENRIQUE ZAGO RAMOS, de nacionalidade brasileira, profissão engenheiro mecânico, estado civil solteiro, de 40 anos de idade, nascido em Santo André-SP, no dia 31 de maio de 1980, residente e domiciliado Rua Ferdinando Bolis, nº 112, Residencial Andrade, Pindamonhangaba SP, filho de ÁLVARO VILARICIO RAMOS e APARECIDA ZAGO RAMOS.
DANIELA CORRÊA DE OLIVEIRA, de nacionalidade brasileira, profissão pedagoga, estado civil solteira, de 41 anos de idade, nascida em Pindamonhangaba-SP, no dia 07 de fevereiro de 1980, residente e domiciliada Rua Condessa de Vimieiro, nº 221, Alto do Cardoso, Pindamonhangaba SP, filha de JOSÉ FERNANDES DE OLIVEIRA e DULCE CORRÊA DE OLIVEIRA. Apresentaram os documentos I, III e IV, do Art. 1.525, do Código Civil. Se alguém souber de algum impedimento, oponha-o na forma da Lei. Pindamonhangaba, 05 de março de 2021.

Faço saber que pretendem casar-se e apresentaram os documentos exigidos pelo Art. 1.525, do Código Civil Brasileiro:
VÁGNER FRANCISCO BIOLCHI, de nacionalidade brasileira, profissão médico, estado civil solteiro, de 31 anos de idade, nascido em Francisco Beltrão-PR, no dia 23 de outubro de 1989, residente e domiciliado Rua Lectícia Bononcini Santos, nº 1750, blco 14, apto 11, Jardim Morumbi, Pindamonhangaba SP, filho de ÉLIO LUÍS BIOLCHI e INÊS MARIA BIOLCHI.
JOSEMARY DOS SANTOS OLIVEIRA, de nacionalidade brasileira, profissão médica, estado civil solteira, de 33 anos de idade, nascida em Cunha-SP, no dia 06 de março de 1987, residente e domiciliada Rua Lectícia Bononcini Santos, nº 1750, blco 14, apto 11, Jardim Morumbi, Pindamonhangaba SP, filha de JOSÉ GOMES DE OLIVEIRA e LOURDES INÁCIO DOS SANTOS. Apresentaram os documentos I, III e IV, do Art. 1.525, do Código Civil. Se alguém souber de algum impedimento, oponha-o na forma da Lei. Pindamonhangaba, 05 de março de 2021.

Cruzeiro busca aval para construção de estação de tratamento de esgoto

Apenas 3% dos resíduos são tratados na cidade, que prevê investir até R$ 12 milhões

Da Redação
Cruzeiro

A Prefeitura de Cruzeiro anunciou na última segunda-feira (1) avanços nas tratativas com o Governo do Estado para a liberação da construção de uma ETE (Estação de Tratamento de Esgoto) de grande porte. Orçado em cerca de R$ 12 milhões, o complexo é a aposta do Executivo para viabilizar o saneamento de 90% dos resíduos produzidos na cidade.

De acordo com o Saae (Serviço Autônomo de Água e Esgoto), atualmente Cruzeiro possui quatro ETE's de pequeno porte, que tratam apenas 3% do esgoto do município. Já que não conta com uma estrutura adequada em saneamento básico, cerca de 97% dos resíduos sem tratamento são lançados no córrego da Barrinha, um dos afluentes do Rio Paraíba do Sul.

Tentando reverter o cenário, a direção da autarquia e a Prefeitura iniciaram em junho de 2019 as tratativas com a Cetesb (Companhia Ambiental do Estado de São Paulo) em busca do aval para a implantação de uma ETE na cidade, capaz de tratar até 90% do esgoto.

Após apresentar o projeto de construção e demais documentos solicitados pelo órgão regulador ao longo do último ano, os representantes de Cruzeiro se reuniram em São Paulo com o secretário estadual de Meio Ambiente e Infraestrutura, Marcos Penido.

Além do prefeito, Thales Gabriel Fonseca (PSD), a comitiva de Cruzeiro foi formada pelo vice-prefeito Paulo Scamilla e o vereador Paulo Filipe Almeida (DEM).

Foto: Reprodução PMC

O prefeito Thales Gabriel apresenta projeto para ampliação do sistema de tratamento de esgoto na Cetesb

Em nota oficial, a Prefeitura revelou que foi informada por Penido que o pedido de Cruzeiro entrou em fase final de análise, podendo em breve ser liberado. Para a atual gestão municipal, o ato simboliza uma sinalização positiva por parte do Estado.

Além de ressaltar a necessidade da implantação de uma ETE de grande porte, o diretor-geral do Saae, José Kleber Lima, revelou a expectativa para a conclusão da obra, caso ela seja aprovada pela Cetesb. "Este importante avanço na questão do tratamento de esgoto seria fundamental para garantir uma melhora na saúde pública e na preservação do meio ambiente, como a redução da poluição no Rio Paraíba. O projeto prevê que a implantação da ETE seja concluída em até 18 meses".

Uma nova reunião entre os representantes do Saee e da Cetesb está prevista para ocorrer na próxima semana. Caso obtenha o aval estadual, o complexo será construído na região central da cidade, às margens do Rio Paraíba.

Liminar suspende cobrança da taxa da feira em Aparecida

Decisão é referente à tarifa 2020, quando atividade foi paralisada no período da fase vermelha do Plano São Paulo

Marcelo Augusto dos Santos
Aparecida

O TJ-SP (Tribunal de Justiça do Estado de São Paulo) concedeu uma liminar, no último dia 17, para os comerciantes da Feira Livre de Aparecida, suspendendo a cobrança da taxa de ambulantes referente ao período da fase vermelha do Plano São Paulo, em 2020.

O espaço esteve fechado por cinco meses no ano passado e foi liberado em setembro com uma série de medidas preventivas. A ação foi movida pelo Sinfacolp (Sindicato dos Feirantes e Ambulantes do Cone Leste Paulista) e pela ACA (Associação do Comércio Ambulante)

Na decisão, o juiz Antônio Carlos Pontes de Souza, da 1ª Vara, destacou que os feirantes serão prejudicados com cobrança da taxa. "[...] Em caso de manutenção da taxa de licença do comércio ambulante nos moldes como está sendo feita (cobrança durante o período de lockdown, em que os comerciantes não auferiram renda), o pagamento poderá não ser realizado pelos ambulantes, ante as parcas condições financeiras que os afligem em decorrência da pandemia, resultando em cassação da licença, inscrição em dívida ativa, além da execução fiscal".

Foto: Marcelo A dos Santos

Trabalho de montagem de barraca na feira livre de Aparecida, que passa por revisão de cobranças em tarifas

Em outra parte da decisão, o juiz destacou que "... durante o período de lockdown no Estado de São Paulo, não houve efetivo exercício da atividade de comércio ambulante durante este período, já que tal exercício foi impossibilitado por força do Decreto Estadual nº 64.881, de 24.03.2020, que iniciou a quarentena no estado de São Paulo...".

O presidente da Acicaap (Associação da Comissão Independente de Aparecida), João Major, contou que desde o começo do mandato do atual prefeito, Luiz Carlos de Siqueira, o Piriquito (Podemos), não conversou com nenhum representante da feira livre. "Desde quando ele (prefeito) assumiu, nós não conseguimos tratar de nenhum assunto com ele. As três entidades que representam os feirantes protocolaram uma audiência para tentarmos discutir toda essa situação", revelou João Major.

O prefeito Luiz Carlos de Siqueira, o Piriquito (Podemos), disse em entrevista à Rádio Pop que a taxa referente ao ano passado terá a isenção de juros e multas e que parcelaria a dívida em 36 vezes. Já a cobrança deste ano não deve ter alteração.

A redação do **Jornal Atos** procurou a Prefeitura e o secretário de Secretaria da Justiça e Cidadania, Jefferson Monteiro da Silva, para saber se o Executivo iria recorrer da decisão, mas nenhuma resposta foi encaminhada.

MP reforça denúncia de mortes por falta de oxigênio em São Sebastião

Órgão apresenta mensagens de funcionários do Hospital das Clínicas sobre falhas em equipamento; Prefeitura questiona

Da Redação
São Sebastião

O MP-SP (Ministério Público do Estado de São Paulo) apresentou à Justiça, no último dia 24, novos indícios de que supostas falhas no sistema de fornecimento de oxigênio no Hospital das Clínicas de São Sebastião causaram as mortes de dois pacientes diagnosticados com Covid-19. No material, encaminhado ao órgão, constam supostas trocas de mensagens entre funcionários da unidade relatando o problema.

No início de janeiro, o MP-SP recebeu uma denúncia de moradores da cidade alertando que falhas no funcionamento do sistema de usinas de oxigênio medicinal do hospital resultaram nas mortes de dois idosos, de 63 e 66 anos, nos dias 10 e 11 de dezembro de 2020. Os pacientes estavam internados em leitos de UTI (Unidade de Tratamento Intensivo).

No início de fevereiro, o MP-SP e a Defensoria Pública do Estado de São Paulo ingressaram com uma ação na Justiça cobrando que a Prefeitura de São Sebastião, responsável pela gestão do hospital, reforçasse a estrutura da unidade, garantindo que os pacientes tivessem acesso ao oxigênio medicinal. No documento, constava também informações que áudios atribuídos a funcionários do hospital confirmavam que as mortes dos idosos ocorreram devido à falha e falta de capacidade do sistema de geração de oxigênio medicinal.

Em um dos áudios, um funcionário, cobrado por um médico, afirmava que não conseguiria restabelecer imediatamente o funcionamento do sistema, pois ele teve um problema nas usinas causado pela falta de óleo adequado no aparelho.

Além de comunicar o caso à Justiça, o MP-SP solicitou no início de fevereiro que a Polícia Civil investigasse o caso. A corporação realizou, no dia 8 fevereiro, uma perícia no local. O trabalho dos peritos ainda não foi divulgado.

Na nova denúncia encaminhada na última quarta-feira à Justiça, o MP-SP anexou cópias de mensagens trocadas pelo aplicativo Whatsapp entre uma médica e funcionários do hospital em 10 de dezembro.

Publicado pelo jornal OVale, um trecho do diálogo entre os profissionais destaca a médica desabafando. "... hoje perdemos um paciente por incapacidade da rede de oxigênio. Antes, trocávamos por torpedos, porém os torpedos estão sendo abastecidos com o gás da usina do hospital, e pelo que parece, esse torpedo também não está suprindo a necessidade. Enfim, hoje, com muito pesar, perdemos um paciente por esse motivo. Espero que não aconteça novamente. A equipe lutou muito pelo paciente e fomos vencidos por uma falha estrutural que já deveria ter sido corrigida".

Já em outra mensagem, um funcionário do hospital, que não teve sua função divulgada, afirma. "... a rede caiu, todos os pacientes estão no cilindro, sem exceção e evoluindo mal da parte respiratória. O que fazer? A manutenção não tem mais cilindro, só chega amanhã. E agora?".

As novas informações serão inseridas pela Justiça no processo que analisa as acusações.

Outro lado – Procurada pela reportagem do **Jornal Atos**, a Prefeitura informou em nota oficial que ainda não foi comunicada oficialmente sobre uma nova intimação na ação civil a respeito da oferta do oxigênio em São Sebastião.

O Executivo questionou o conteúdo apresentado pelo MP-SP ressaltando que é de causar "estranheza ao Governo Municipal a falta de cronologia em gravações realizadas sem conhecimento de seus personagens dentro de uma unidade hospitalar e compartilhadas por pessoas que já foram responsáveis e desenvolviam seus trabalhos na UTI, e que ambos, em nenhum momento, registraram oficialmente qualquer irregularidade à direção do Hospital (trecho da nota)".

Em relação à estrutura do hospital, a Prefeitura afirmou que o Conselho Regional de Medicina do Estado de São Paulo vistoriou a unidade e elaborou relatório com avaliação positiva de sua infraestrutura.

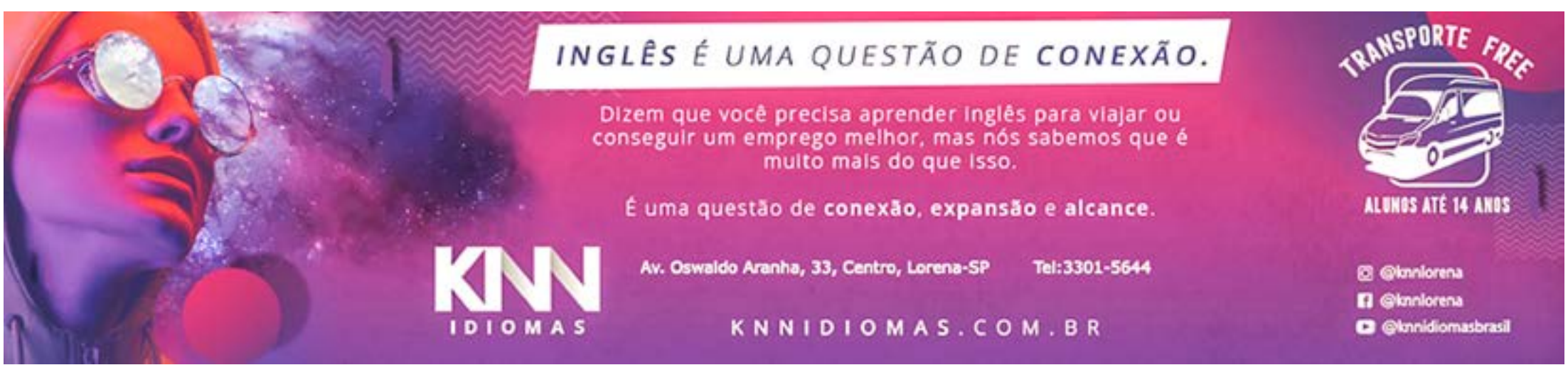

Pessoas & Negócios

No **Cantinho da Nega** você encontra deliciosos doces como trufas, bolo de pote, geladinhos gourmet e os famosos cones trufados. Tudo feito pelas mãos de fada da nossa querida amiga **Rosângela** (Tita). E além dessas delícias, ela trabalha com animação de festas. Instagram: **cantinho-danega_lorena_**

Se você quiser uma opção nesses dias difíceis, precisa conhecer a amada **Mariana Balde**. Só ir na na **Casa da Sogra**, no Bairro da Cruz. Se quiser, tem delivery! Vale a pena conhecer!!

Quer comer um pastel delicioso?? Não perca tempo... Na pracinha do Conde tem o quiosque mais querido da cidade: **Pastel da Lee!!** E tem muito mais por lá... sucos deliciosos e um atendimento especial! Vá lá agora mesmo!!

Está ficando difícil resistir as gostosuras que o **Ateliê do Açúcar** vem postando nas redes sociais. Vocês não têm noção das maravilhas que você pode provar e aprovar!

Quer algo de papelaria? Pode ir até o **Sonho Azul!** Como dizem... "tem de um tudo" por lá!! Material escolar, de escritório, de trabalho. Além de um preço maravilhoso, ainda pode ter um dedinho de prosa com o casal proprietário Karina e Deyvid!

A moda agora é andar de bike. Muita gente aderindo a esse esporte, que une prazer e saúde ao mesmo tempo. Não tem bike? Corre no **Cabral Bike Shop**, bem no Cwalçadão. Lá tem exatamente o modelo que você está buscando, de seu jeito.

Quer comprar uma casa? Vender um imóvel? Fazer trocas? Seja qual for a sua ideia, fale com a charmosa corretora de imóveis de Guaratinguetá **Maria Paula Machado**! Em qualquer lugar que quiser, ela estará pronta para te atender! Ela

SociAtos

Com Valéria Fortes

"Gostaria que você soubesse que existe dentro de si uma força capaz de mudar sua vida. Basta que lute e aguarde um novo amanhecer."

Margaret Thatcher

Tempos difíceis? Com certeza! Mas é preciso buscar o belo, o que encanta para podermos viver dias de mais leveza. Concorda??

#táComigo??

Valéria Fortes é graduada em direito, geografia, história e pedagogia. São 32 anos dedicados à Educação.

Esse casal é lindo demais de se ver... **Natália Martins Silva** e **Peterson Henrique**. Donos dos sorrisos mais lindos desse mundo... Estão em Bucareste, mas a alegria chega até aqui, para encher nossos corações de felicidade! É muito amor e cumplicidade!

Isabel Molinari fez 80!!! Que data maravilhosa dessa pessoa tão especial de nossa cidade. E tem mais: 57 anos de casamento com nosso eterno professor **Laércio Molinari,** e ainda, de bênção, veio ao mundo seu bisneto **Heitor**!! É realmente digno de comemorar e de receber nosso carinho!! Parabéns sempre!

Difícil não se encantar e admirar esse moço lindo de todas as formas que é nosso querido **Silvio Silvério da Silva**!! Simpático, sofisticado e sensível! Todos os "esses" do mundo são pouco para você, amado! Diretor da USP, de destaque e amigo querido de muitos! Um especial abraço!!

Daiana Fonseca fez questão de deixar uma mensagem para seu irmão: "**Diego Leite**, meu irmão querido, que hoje herdou a tapeçaria do meu pai Marquinhos tapeceiro, vem fazendo um excelente trabalho e conquistando cada vez mais espaço na cidade de Lorena no ramo de reformas de estofados. Tenho muito orgulho de você!"

Como dizem.. Tem gente que não nasce, estreia na vida!!! Assim é a maravilhosa **Carmem Moreno**. Empoderada, alegre e feliz sempre, você é simplesmente sensacional! Continue brindando a vida, lindona!!

Quem completou mais um ciclo de vida foi a belíssima **Giovanna Jannuzelli**. Uma mulher de exemplo, guerreira, mãezona do gato **Henrique.** É filha de nosso saudoso **Marconni,** homem estimado em nossa cidade. Minha linda, aquele abraço, feliz níver, feliz vida!

Tem gente que se destaca em tudo que faz. Em tempos de pandemia, onde professores tiveram que se reinventar, um exemplo foi a charmosa **Fabíola Cabral**. Ela é realmente uma pessoa surpreendente. Sempre animada e disposta a fazer o melhor que pode. Maravilhosa!!!

SociAtos Aniversários... **Felicidade**, paz e alegria é tudo que desejo para vocês pela data do aniversário de todos dessa semana! Minha doce **Teresa Cristina**, do CCL, o charmoso professor **Dimas Siqueira**; dos educadores **Laide Leni Lacerda**, **Zuleica** e **Silva**, **Juliana Bueno** e **Ronaldo Gregório Nascimento**; da chiquérrima **Natália Assis Oliveira**; dos queridos **Wandilson Amorim** e **José Eduardo Vianna**. A todos, um abraço carinhoso e cheio de bem querer!!

Quer mandar um recadinho ou fazer aquela homenagem especial?? Mande para nós, hoje mesmo!!

Anote aí ... **vafortes.atos@gmail.com**
#táComigo?