WWW.JORNALATOS.NET A SUA INFORMAÇÃO DIÁRIA

JORNAL ATOS

ANO 27 | R$ 1,50 | RMVALE, SÁBADO, 13 DE FEVEREIRO DE 2021 | N.º 3.725

Skaf visita novo Sesi e assina incentivo ao esporte em Lorena

Sesi-SP Atleta do Futuro promete beneficiar duzentos estudantes com modalidades de tênis de mesa e futsal; prédio tem investimento de R$ 22,3 milhões para qualificação

O empresário e presidente da Fiesp (Federação das Indústrias do Estado de São Paulo), Paulo Skaf (MDB), esteve na manhã desta sexta-feira (12) na cidade de Lorena para visitar as novas instalações do Sesi e assinar o convênio para formação esportiva do Programa Sesi-SP Atleta do Futuro, que beneficiará duzentas crianças e adolescentes com práticas esportivas. Ao lado do empresário, participaram do ato o prefeito Sylvinho Ballerini (PSDB), vereadores, e autoridades das cidades vizinhas, como o prefeito de Cachoeira Paulista, Antônio Carlos Mineiro (MDB). A agenda de Skaf teve início na Casa da Cultura, sede secretaria de Turismo e Cultura por volta das 9h30.

Pág. 3

Fotos: Thales Siqueira

Acompanhado pelo prefeito de Lorena, Sylvio Ballerini, e Cachoeira, Antônio Mineiro, Paulo Skaf conhece instalações do novo Sesi, em Lorena

Vale Histórico debate saúde e economia com Estado

Buscando alternativas que impulsionem o desenvolvimento econômico da região do Vale Histórico, prefeitos de oito municípios se reuniram na última segunda-feira (8) com representantes do Governo do Estado. Durante o encontro, em São Paulo, a comitiva reforçou também o pedido de construção de um hospital regional. O secretário estadual de Desenvolvimento Regional, Marco Vinholi, e o deputado federal Eduardo Cury (PSDB) abriram o encontro afirmando que o Estado busca contar com a parceria dos municípios na elaboração de um plano estratégico de ações que contribua para o fortalecimento econômico desta microrregião.

Pág. 3

Potim aprova R$ 225 mil para Santa Casa de Aparecida

Em meio à polêmica sobre aporte de cidades atendidas pela Santa Casa de Aparecida e o crescimento dos números da Covid-19 na região, a Câmara de Potim aprovou, no último dia 5, em sessão extraordinária, o repasse de R$225 mil ao hospital. A verba foi destinada para o custeio da Ala Covid. O hospital é uma das unidades referência para o atendimento dos pacientes diagnosticados, ou com a suspeita, do novo coronavírus. Segundo o projeto, o montante foi dividido em três meses (janeiro, fevereiro e março), no valor de R$ 75 mil para o pagamento dos profissionais de saúde.

Pág. 3

Santa Casa reinaugura PA de Convênios de R$ 300 mil

Após reinaugurar o Pronto Atendimento público em novembro, a Irmandade Santa Casa de Misericórdia de Lorena entregou nesta semana o novo PA de Convênios. Com um investimento de aproximadamente R$ 300 mil, o espaço foi amplamente remodelado para melhor atender os pacientes. A expectativa é de que os atendimentos ambulatoriais retornem nesta quinta-feira (11). O PA de Convênios recebeu um trabalho arquitetônico que qualificou a hotelaria, renovou o fluxo e ampliou a capacidade da área de espera e consultórios.

Pág. 5

Fotos: Reprodução GESP

Dose da vacina Coronavac, a mais utulizada na campanha de imunização contra a Covid-18 no estado

Saúde descarta reações à Coronavac como causa de morte em Guaratinguetá

Após boatos envolvendo a morte de um idoso e a imunização a partir da Coronavac, a secretaria de Saúde de Guaratinguetá descartou, nesta semana, que a causa do óbito seria a vacina. A apuração constatou que ele havia sido infectado pelo novo coronavírus antes da imunização. A publicação em uma rede social afirmando que a Coronavac havia matado o idoso ganhou mais de quatro mil compartilhamentos e trezentos comentários durante o fim de semana, levantando dúvidas sobre a eficácia e segurança do imunizante.

Pág. 4

Desdobramento da Lava Jato cumpre mandados em Pinda

Fotos: Reprodução PMU

Trabalho da Polícia Federal, durante operação Lava Jato, em Pinda

Agentes da Polícia Federal cumpriram, nesta quinta-feira (11), dois mandados de busca e apreensão em fazendas na região rural de Pindamonhangaba. Batizada de Pseudeia, a ação faz parte da 80ª fase da Operação Lava Jato que investiga, nesta fase, o pagamento milionário por meio de contratos falsificados com estaleiro. Cinco mandados foram expedidos pela 13ª Vara de Justiça Federal no Paraná, sendo três para São Paulo e dois para Pindamonhangaba. O alvo da investigação é o empresário Cláudio Mente, que teria recebido, em 2013, R$ 1 milhão de um representante de estaleiro, em contas internacionais, a pedido de João Vaccari Neto, à época tesoureiro do PT (Partido dos Trabalhadores).

Pág. 7

De olho na arrecadação de 2021, Lorena abre pedidos para isenção do IPTU 2022

Fotos: Arquivo Atos

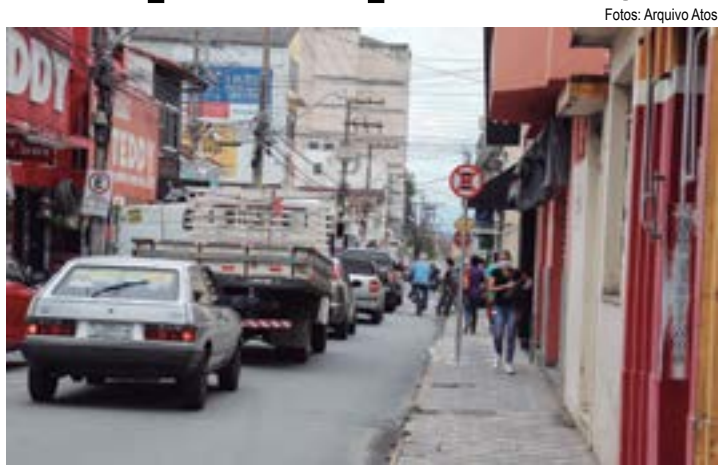

Movimentação no Centro de Lorena; cidade de olho em IPTU 2022

A Prefeitura de Lorena anunciou, na última quarta-feira (10), que já está recebendo as solicitações de isenção do IPTU (Imposto Territorial e Predial Urbano) para o ano de 2022. A projeção do Município é de que a média de pessoas beneficiadas seja a mesma deste ano, que teve uma isenção total de 857 imóveis. O serviço segue a atualização de uma lei, aprovada em 2019, que ampliou o quadro de atendidos.

Pág. 4

ATOS E FATOS

Professor Márcio Meirelles

"O governo mais difícil é o de si mesmo".

Sêneca

SEGUNDO TEMPO

A nova composição do Congresso Nacional, uma perspectiva de segunda chance, para o governo Bolsonaro.

Eleito com 57 milhões de votos, prometendo implantar uma agenda liberal em dois anos de governo, deixou escapar oportunidades para realizar seus planos de governo.

Apesar de passar 28 anos no parlamento, profundo conhecedor do funcionamento da casa legislativa e experiências mal sucedidas de presidentes anteriores, desprezou este fato político.

Entendeu o presidente, com o seu ativo de votos, que poderia impor suas vontades contando com o apoio das bancadas dos ruralistas e dos religiosos.

Indicou líderes da base de apoio, interlocutores, que mais confundiram do que organizaram a sua plataforma política.

Novamente, a sociedade está depositando nas mãos do presidente da Câmara e do Senado – ilustres desconhecidos - os destinos do país.

Embaralharam o jogo político, acabou o presidente se isolando, irritado com reações estapafúrdias, elegendo a imprensa como inimigo "pessoal" colocando em risco a democracia.

Ficou sem partido!

Das reformas prometidas não conseguiu encaminhá-las ao Congresso Nacional, aproveitou politicamente da reforma da Previdência, que teve na pessoa do ex-presidente da Câmara o empenho maior em aprová-la.

O processo de privatização foi abandonado e os responsáveis pela tarefa deixaram o governo por falta de apoio.

O segundo tempo de seu governo, com um zero a zero no placar, a expectativa de um resultado melhor para o segundo tempo, com as substituições feitas no intervalo.

Com a entrada no time político do presidente na Câmara, jogador de confiança do presidente, Artur Lira, exímio passador de bola, especialista em dribles, "canetas', "lambretas".

Vai ter que organizar o time.

Entra em campo com todo o gás pensando em pacto federativo, reforma administrativa, tributária, PE emergencial, vai ter que molhar a camisa para restabelecer a lua de mel que o presidente não soube aproveitar.

A ideia é costurar uma aliança com 300 deputados (a dúvida se são aqueles mesmos 300 picaretas que o ex-presidente Lula identificou) e mais de cinquenta senadores.

O presidente da Câmara é conhecido no parlamento, na Lava Jato e no estado de Alagoas. Pretende ser governador.

Uma incógnita, mas uma certeza: fruto do centrão!

Rodrigo Pacheco, um jovem político mineiro, com postura de estadista, parecido com os membros da realeza espanhola.

Uma incógnita, mas uma certeza: tem jeito de político mineiro!

Para o presidente, o plano atual é abandonar aos poucos os discursos que desgastaram a sua imagem e a competência do Ministério da Saúde.

Outro aspecto, transferir a culpa aos governadores pelos desencontros na condução da pandemia.

Transferir o capital político da pandemia, que os governadores absorveram, para o Plano Nacional de Imunização, como uma obra do governo federal.

No início da pandemia o governo deslocou cinco ministérios, uma estatal, dois conselhos da área econômica, Exército e Aeronáutica para distribuir a cloroquina pelo Brasil.

Foram distribuídos 5 milhões de comprimidos de cloroquina e 500 mil de hidroxicloroquina para a região norte e nordeste.

Nas últimas semanas, o presidente era uma das principais vozes no debate público a tentar pôr em dúvida a imunização – caminho único e seguro de defesa contra o vírus-, inexplicável a reação do presidente.

O processo lento de vacinação é outro aspecto que marca o desencontro e a dificuldade do presidente em entender a pandemia, fato que estará ligado à sua imagem política, arsenal para o ataque na sua campanha eleitoral de 22.

Novamente, a sociedade está depositando nas mãos do presidente da Câmara e do Senado – ilustres desconhecidos - os destinos do país.

Será que são competentes para resolver os problemas estruturais da economia brasileira, o pacto federativo (quem paga o pato é sempre a sociedade), diminuir a dívida pública, administrar a pandemia, restabelecer a imagem do país no exterior, atrair investimentos, distribuir renda e dar emprego para milhões de brasileiros.

Que o presidente Bolsonaro aproveite o segundo tempo!

Não tem toda a sua torcida a seu favor!

EM ALTA

Silveiras - Após um período de trevas, a população de Silveiras conta desde 1 de janeiro de 2017 com uma realidade bem diferente daquela implantada pelo dono da "motolândia". Ao assumir uma cidade desgovernada, Guilherme Carvalho conseguiu fazer o simples e colocou o município, de pouco mais de seis mil habitantes, em ordem, com ações na educação, saúde, turismo/cultura e segurança. Tudo com aposta no simples e sem obras faraônicas. Resultado? Três contas analisada pelo TCE = três contas aprovadas. Será que a moda pega? Oremos...

EM BAIXA

Cachoeira Paulista - A Câmara Municipal parece ter passado por um portal da alteração da realidade na mudança de 2020/2021. Até porque, quem cansou de salvar Edson Mota, com o mantra de que o ex-prefeito era mais que honesto, e agora critica de Mineiro como quem fala de um condenado, teve (e terá) que achar argumentos para explicar o sequestro de R$ 1,7 milhão dos cofres municipais, resultado de dívidas do INSS da "motolândia". Com o choro, ops, a palavra, Nenê e seu amigo, límpido, Max, aquele da carona e gastos inexplicáveis...

Política a conta-gotas...

Senta ou levanta?

Os vereadores Higmar Frentista e Fáfa deram muito o que falar esta semana em Cruzeiro. Disseram que eles estavam juramentados contra o projeto do prefeito Thales Gabriel – que pedia autorização do Legislativo para financiar uma nova etapa de iluminação pública na cidade, ou seja, investimento em segurança. Conta-se que na hora do voto, a dupla acabou se manifestando pela expressão corporal favorável ao que eram contrário, talvez por falta de interpretação do momento. Mesmo assim, a ficha deles – de que fizeram lambança – só foi cair quando Diego Miranda agradeceu a todos pela unanimidade dos votos no projeto.

'Animus sperneandi'

E por falar em Cruzeiro, quem 'botou a boca no mundo' esta semana, com ameaças de ações de nepotismo contra o prefeito Thales Gabriel, foi o ex-vereador Paulo Vieira (PL), em protesto às contratações para o segundo mandato. Comenta-se que nesta sexta-feira, PV convocou a liderança do partido para 'pedir a cabeça' dos vereadores João Currila e Gordo da Vila Batista por afinidade com o Executivo. Ah! Disseram ainda, mesmo que Thales Gabriel contrate seus indicados Laodelino e Daniel Batata, ele não desiste dos ataques ao governo municipal.

Bom princípio

O prefeito de Piquete, Rômulo Kazimierz Luszynski – o Rominho (PSDB), foi convidado para utilizar a tribuna da Câmara na primeira sessão desta atual legislatura. Rominho demostrou um gesto que ninguém esperava, ver um prefeito participar de uma sessão para oferecer o que ao Legislativo jamais teve na história da cidade: espaço e parceira com o Executivo. Ele enfatizou que as portas da Prefeitura estarão abertas a todos vereadores que estiverem dispostos a participar do desenvolvimento da cidade. Porém, o recado ficou explícito a minoria quase insignificante com pré-disposição de fazer a política da desconstrução...

Bom princípio II

A Câmara de Lorena, sob nova direção, abriu a temporada de sessões na última segunda-feira, com a participação especial do prefeito Sylvio Ballerini, a convite do presidente Fábio Longuinho. Sob a mira de alguns vereadores que jamais afinaram com um perfil de oposição e outros, que provavelmente não conseguirão permanecer governo por muito tempo, Sylvinho deixou claro o acesso que todos terão em seu governo, visando a política do bem.

Lei de Murphy

Realmente em Cachoeira Paulista tudo pode acontecer, até quatro, ser mais que oito e dominar o legislativo quase que por completo. Pelo menos essa é a leitura que muitos fazem do quadro atual 'da nova', porém, 'velha' Câmara Municipal. Imaginem que o quarteto sobrevivente do covil do governo passado está conseguindo apoio dos novos vereadores para antecipar em dez meses a votação do próxima presidência do Legislativo. Segundo os mais experientes, isso significa a criação de um 'comando paralelo' para, se possível, cassar até o novo prefeito Antono Mineiro, se não 'rezar na cartilha deles'. Durmam com este barulho. E que barulho...

Resposta imediata

Pelo visto o vereador Nenê do Seu João nem vai precisar esperar a resposta de seu requerimento, aprovado na sessão desta semana, para saber o montante do endividamento de Cachoeira Paulista. O prefeito Antônio Mineiro agendou para o próximo dia 27 um encontro com autoridades e população, onde promete abrir a caixa preta da administração e revelar a gregos e troianos em que condições recebeu a Prefeitura das mãos de Edson Mota e seus agregados, que também inclui o tal de Nenê do Seu João...

Enquanto isso, na Câmara de Cruzeiro, brincando de vivo ou morto.

Invicto

Enquanto Cachoeira Paulista se prepara para uma total resiliência, sob o comando de Antônio Mineiro, o prefeito da vizinha Silveiras já comemora esta transformação. Em ambas as cidades, com exceção dos 'verbos passado e presente', a catástrofe foi a mesma, ou seja Edson Mota. A boa notícia é que pelo terceiro ano consecutivo – 2017, 2018 e 2019 – o prefeito Guilherme Carvalho teve suas contas aprovadas pelo Tribunal do Estado e sem nenhum apontamento.

Destaque

Com a retomada da economia esta semana, após a região voltar à 'fase laranja' do Plano São Paulo – de João Doria – o prefeito de Guaratinguetá, Marcus Soliva, foi assunto positivo em toda a região, como um dos que mais contribuíram para a reabertura do comércio ampliando a estrutura de atendimento. Além do Hospital de Campanha adaptado para o atendimento de pacientes em todos os níveis da doença e muitas ações de conscientização, Soliva ampliou 7 novos leitos de UTI's, seguidos de mais 10 e acelerou o plano de vacinação. Seu reconhecimento regional foi também pelo do enfrentamento à decisão do Estado de fechar geral, mantendo as atividades comerciais na cidade, em detrimento de outros municípios que 'cortaram a própria carne' em obediência ao governador.

'Água no chopp'

A sessão de Câmara de Guaratinguetá da última terça-feira parece que não foi muito produtiva ao presidente Arilson Santos, que pretendia a criação de uma nova função na Casa de Leis. Comentários entre as 'viúvas' da Praça Conselheiro é que 'mataram o projeto' de Arilson no ninho, quer dizer, nas Comissões de Constituição e Finanças.

O que muitos querem saber

Até onde a visível queda de braços entre algumas lideranças na Câmara de Guará poderá respingar nos projetos futuros do prefeito Marcus Soliva? Considerando a derrubada do regime de urgência no projeto que pretendia um reforço financeiro no caixa da Codesg, como fica o 'nível de confiança' em assuntos de interesse do gabinete?

Conflito

E por falar em Câmara de Guará, na mesma sessão que barraram o cargo que o presidente tentou criar, pelo menos quatro vereadores utilizaram a Tribuna para denunciar falta de ética de algum 'estreante no legislativo e invasão de espaços". Quem será a vítima?

Cara ou coroa?

Corre na boca pequena de Pinda, se for falar em 2020 ou 2024, nem Vela muito menos Norbertinho se mantêm na 'calçada da fama eleitoral'. O mercado político ainda aposta em Isael Domingues, que continua na preferência dos eleitores, consequentemente em sua indicação futura, o que diferencia seu vice, Ricardo Piorino da concorrência, principalmente a sucessão. Ah! Nesta aritmética, dizem que sobra até carona para Roderley Miotto no bonde dos governistas...

Bomba – bomba...

A patuleia política de Cachoeira Paulista aguarda ansiosamente a segunda-feira para constar a veracidade de um projeto protocolado no final do expediente desta semana na Câmara Municipal, onde o vereador Felipe Piscina propõe a redução do número de vereadores na cidade de 13 para 9. Disseram que a iniciativa 'mexeu com os interesses' de um grupinho, enquanto a maioria da população que tomou conhecimento, comemorou.

Paternidade

Enquanto o prefeito Sylvio Ballerini recepcionava Paulo Skaf nesta sexta-feira, como presidente da Fiesp e agora empresário de fato de Lorena, o pessoal da política indagavam sobre dois assuntos: a paternidade da nova escola do Sesi na cidade e a pavimentação do acesso à Comil, que deverá abrir uma série de postos de trabalhos e receita para os cofres municipais.

Cartada 2024

Nem bem Sylvio Ballerini esquentou a cadeira do Executivo de Lorena, já se escuta a classe política projetando de alguns nomes para as eleições de 2024, com escala em 2022 para deputado. Nomes como de Carlos Lescura, Paulo Neme e Elcinho Vieira a deputado; Marietta Bartelega, Dr Marcos Ude, Dr Roberto Charly Chan e, entre outros que deverão surgir no cenário, Renato Marton. Perguntem ao Nicodemos!!!

Prazo de validade

Enquanto novos e experientes vereadores se acomodam na realidade da Câmara de Lorena, agora no comando de Fábio Longuinho, a patuleia política aposta no prazo de validade da 'lua de mel' entre Legislativo e Executivo. Com um jogo de interesse acima da média, espaços reduzidos 'aqui e acolá', há palpites do conflito começar na Casa de Leis e rapidamente respingar na Prefeitura.

Onde há fumaça...

Mesmo com Marcus Soliva sendo reeleito em Guará, o clima na Prefeitura 'cheira mudanças', principalmente com 'novo' secretário de Governo promovendo reuniões em cima de reuniões. A repercussão na Praça foi imediata, isso pode terminar em nova candidatura em 2024.

Expediente

Jornal Atos
CNPJ 00.159.914/0001-08
Registro Civil: Cartório de Registros e Anexos - Guaratinguetá nº 9 - Fl 25 - Lv B-1
Oficial de Reg. de Tit. e Doc. Civil de Pessoas Jurídicas de Lorena - SP nº 27 Prot. Of. A-1. Lv. B-1, Fl. 29
www.jornalatos.net / e-mail.: atosdiario@gmail.com

EDITOR: EDER BILLOTA
Escritório Adm.: R. Mal. Deodoro de Fonseca, 173 - CEP.: 12401-010
Tel.: (12)3522-9571- Pindamonhangaba
Escritório Logística.: R.Dr. Carlos Santos, 83 CEP.: 12505-010/ Tel. (12) 3133-3257 Guaratinguetá
Central de Redação e Gráfica: Estrada Santa Teresinha, 301 - CEP.: 12.608-100 - Lorena-SP
Tels.: (12) 3301-5005/3152-2148

Representante em São Paulo-SP: Revesp Representações - Tel.: (11) 5051-4611
Circulação: Aparecida - Cachoeira Paulista - Canas - Cruzeiro - Cunha Guaratinguetá - Lorena - Pindamonhangaba - Potim - Roseira e Cidade do Vale Histórico

IMPRESSÃO: BILLOTA JORNAIS LTDA - ME
CNPJ: 06.304.064/0001-62 / INSCRIÇÃO ESTADUAL: 420.128.993-114
Oficial de Reg. de Tit. e Doc. e Civil de Pessoas Jurídicas de Lorena - SP nº 29 Prot. Of. A-1 Lv. B-1, Fl.

Skaf visita sede do Sesi e assina convênio de incentivo ao esporte para crianças em Lorena

Sesi-SP Atleta do Futuro promete beneficiar duzentos estudantes com modalidades de tênis de mesa e futsal; prédio tem investimento de R$ 22,3 milhões para qualificação de atendimento na cidade

Thales Siqueira
Lorena

O empresário e presidente da Fiesp (Federação das Indústrias do Estado de São Paulo), Paulo Skaf (MDB) esteve, na manhã desta sexta-feira (12), na cidade de Lorena para visitar as novas instalações do Sesi e assinar o convênio para formação esportiva do Programa Sesi-SP Atleta do Futuro, que beneficiará duzentas crianças e adolescentes com práticas esportivas. Ao lado do empresário, participaram do ato o prefeito Sylvinho Ballerini (PSDB), vereadores, e autoridades das cidades vizinhas, como o prefeito de Cachoeira Paulista, Antônio Carlos Mineiro (MDB).

A agenda de Skaf teve início na Casa da Cultura, sede secretaria de Turismo e Cultura, por volta das 9h30. Depois passou por um ato solene na Câmara Municipal. antes de se encaminhar para a nova sede do Sesi, localizada na avenida Epitácio Santiago, nº 1.000, no Matadouro Velho.

A nova unidade educacional, que recebeu um investimento de R$ 22,3 milhões atende quase 450 alunos, sendo 348 no ensino fundamental e 98 no ensino médio, com capacidade total para até 512 estudantes. Ao todo o complexo é constituído por dez salas de aula e outros espaços pedagógicos como laboratório de física e química, ciências e tecnologia, informática educacional, sala multidisciplinar e biblioteca com acervo atualizado. O prédio ainda possui o "Espaço Maker", um ambiente moderno em que os alunos são incentivados a trabalhar na execução de projetos educacionais diversos, e uma quadra poliesportiva.

"A nossa proposta é formar futuros bons brasileiros, então, nada me dá mais satisfação do que poder estar aqui com a escola pronta, só não está em pleno funcionamento por causa do momento que nós estamos vivendo. E queria agradecer a Deus porque todo nosso plano, aqui no Vale do Paraíba, foi executado", frisou Skaf.

O complexo educacional oferece ensino fundamental em tempo integral do 1º ao 5º ano, permitindo que os alunos permaneçam nos períodos da manhã e da tarde na escola realizando vivências de esporte, arte, cultura e tecnologia.

A formalização da parceria inédita permite ainda beneficiar duzentos alunos da comunidade com a prática de tênis de mesa e futsal. O presidente da Fiesp reforçou que novas modalidades podem ser implementadas, de acordo com a demanda. "Se tiver demanda a gente amplia, vai em função da demanda. Há uma possibilidade muito grande de aumentar para outras modalidades e para mais alunos".

A proposta do programa Atleta do Futuro é contribuir para a garantia do direito de acesso ao esporte de qualidade a partir da metodologia elaborada pelo Sesi-SP. Difundida, a cultura do esporte permite que os alunos desenvolvam uma relação na qual o esporte faça parte de sua vida. "Para o programa Atleta do Futuro nós pegamos a infraestrutura esportiva da nossa escola e a infraestrutura esportiva da cidade e levamos a metodologia do Sesi. Treinamos os professores, uniformizamos as crianças e, com isso, as crianças praticam esporte. Isso é bom porque tira a molecada da rua e leva à prática do esporte", salientou Skaf.

Fotos: Thales Siqueira

Acompanhado pelo prefeito Sylvio Ballerini, Paulo Skaf conhece instalações do novo Sesi, em Lorena

Fotos: Thales Siqueira

Evento de implantação do novo Sesi e assinatura de nova parceria

O prefeito aproveitou a oportunidade para destacar que o projeto é um trabalho que vai tirar muita criança da rua e dar oportunidade de terem um futuro melhor. "É um trabalho espetacular para a área de esporte, eles têm uma infraestrutura muito bacana, uma estrutura de primeira que a gente vai poder usar e trabalhar para dar oportunidade para as crianças carentes de Lorena, que não estudam aqui".

Sobre o acesso à escola ser pavimentado, Ballerini citou "movimentos de gastos de dinheiro" e problemas com o meio ambiente que precisam ser resolvidos. "É inadmissível fazer um trabalho de asfalto na avenida e em algumas áreas que já tinham paralelepípedo e deixar áreas importantes sem fazer. Acredito que, quando fizeram a avenida (Peixoto de Castro) cortaram árvores pra caramba e não deu problema, porque que aqui que está sendo feito uma coisa importante vai dar?"

Polo empresarial – Os trabalhos para a implantação de um espaço para receber novos negócios no antigo prédio da Comil seguem, capitaneados por Skaf. A empresa deixou a cidade em janeiro de 2016.

"Nós estamos revitalizando todo aquele espaço para que a gente tenha as melhores instalações industriais do estado de São Paulo, talvez do país, à disposição para trazermos boas empresas que possam gerar emprego e trazer tecnologia para Lorena".

O empresário anunciou, no dia 28 de dezembro, que inaugurará um empreendimento no prédio que abrigava a antiga fábrica da montadora de ônibus Comil. Acompanhado do então prefeito Fábio Marcondes (sem partido), ele revelou que adquiriu o terreno de 210 mil m² às margens da rodovia Presidente Dutra. A área, que havia sido doada pela Prefeitura à Comil em 2015, estava sem utilização desde 28 de janeiro de 2016, quando a montadora anunciou o fechamento da unidade de Lorena devido a uma crise financeira. O empresário preferiu não revelar o valor investido na aquisição do imóvel, realizada junto ao Banco Bradesco.

Lorena será a segunda cidade da região que contará com negócios de Skaf, que possui três empresas, dos ramos industrial e da construção civil, em Pindamonhangaba.

O presidente da Fiesp e o prefeito Sylvio Ballerini deram sequência ao trabalho para a implantação do polo empresarial, com planejamento sobre melhorias no trecho de acesso secundário ao imóvel.

Estado e prefeitos discutem avanços na economia e saúde do Vale Histórico

Reunião debate elaboração de plano de desenvolvimento financeiro para a região; municípios cobram auxílio e construção de hospital regional

Da Redação
RMVale

Buscando alternativas que impulsionem o desenvolvimento econômico da região do Vale Histórico, prefeitos de oito municípios se reuniram na última segunda-feira (8) com representantes do Governo do Estado. Durante o encontro, em São Paulo, a comitiva reforçou também o pedido de construção de um hospital regional.

Além do secretário estadual de Desenvolvimento Regional, Marco Vinholi e do deputado federal Eduardo Cury (PSDB), a reunião no Palácio dos Bandeirantes contou com as presenças dos prefeitos de Arapeí, Rene Gonçalves (PSDB); Areias, Paulo Coutinho (MDB); Bananal, William Silva (Republicanos); Cruzeiro, Thales Gabriel Fonseca (PSD); Lavrinhas, José da Silva (PP); São José do Barreiro, Alexandre Braga (PSDB); Silveiras, Guilherme Carvalho (PSDB) e Queluz, Laurindo Garcez (PSDB).

Vinholi abriu o encontro afirmando que o Estado busca contar com a parceria dos municípios na elaboração de um plano estratégico de ações que contribua para o fortalecimento econômico desta microrregião.

Em seguida a comitiva do Vale Histórico e os representantes do Estado discutiram ideias como a criação de roteiros gastronômicos, feiras itinerantes de artesanato, rotas de ecoturismo e programas de apoio aos pequenos produtores rurais.

Além de ressaltar a importância da reunião, o secretário de Desenvolvimento Regional afirmou que a pasta manterá contato com as novas gestões municipais para que a elaboração do plano de medidas seja concluída o mais breve possível. "O Vale do Paraíba é o espaço mais estratégico do Brasil em termos de infraestrutura instalada, mão de obra qualificada e mercado consumidor. O Vale Histórico, por sua vez, tem valor e riqueza inestimável para a cultura do estado, precisamos promover o desenvolvimento e melhoria de vida da população daquela área" destacou Vinholi.

Na segunda parte da reunião os prefeitos reforçaram o pedido para que o Estado construa um hospital regional numa das oito cidades, já que os moradores enfrentam transtornos para se deslocarem às demais unidades da RMVale (Região Metropolitana do Vale do Paraíba e Litoral Norte) localizadas em Caraguatatuba, São José dos Campos e Taubaté.

O prefeito de Cruzeiro demonstrou otimismo com a solicitação no setor de Saúde. "Apesar da construção do hospital regional ser uma solicitação antiga, a sensação que nos foi passada nesta reunião é que esse projeto caminha a passos largos para se tornar realidade, beneficiando cerca de 150 mil pessoas. Este encontro e a elaboração de um plano especial de desenvolvimento econômico evidenciam que o Estado 'virou seu olhar' para o Vale Histórico", comemorou Fonseca.

Fotos: Reprodução GESP

Reunião entre prefeitos da região de Cruzeiro e representantes do Estado, que abordaram propostas

Câmara de Potim aprova verba de R$ 225 mil para Santa Casa de Aparecida

Valor é encaminhada para custeio dos três primeiros meses de 2021 da Ala Covid; hospital é referência regional

Da Redação
Potim

Em meio à polêmica sobre aporte de cidades atendidas pela Santa Casa de Aparecida e o crescimento dos números da Covid-19 na região, a Câmara de Potim aprovou, no último dia 5, em sessão extraordinária, o repasse de R$ 225 mil ao hospital. A verba foi destinada para o custeio da Ala Covid.

O hospital é uma das unidades referência para o atendimento dos pacientes diagnosticados ou com a suspeita do novo coronavírus.

Segundo o projeto, o montante foi dividido em três meses (janeiro, fevereiro e março) no valor de R$ 75 mil para o pagamento dos profissionais de saúde.

O documento deveria ser votado na primeira quarta-feira de fevereiro (3), mas o presidente da Casa, Márcio de Cássio Raymundo (PC do B), alegou que o projeto foi protocolado com 24 horas de antecedência e não com 48 horas, como determina o regimento interno. "O projeto deu entrada na terça-feira, onde não poderia ser incluído na pauta devido ao regimento interno pois deveria ter sido protocolado na segunda-feira (...) Os vereadores estavam dispostos a votar a qualquer momento, desde que entrasse na legalidade, já que é um projeto de relevância", explicou.

Questionado qual seria o posicionamento do Legislativo em relação à pandemia do novo coronavírus, o Márcio Raymundo disse que "estamos dispostos a ajudar em tudo dentro da legalidade e fiscalizar se estão sendo feito corretamente todos os protocolos, inclusive da vacinação".

Para o secretário municipal de Justiça e Cidadania, Marcelo Augusto Pazzini Rossafa, faltou "traquejo" ao presidente da Câmara. "O plenário é soberano e o próprio artigo que fala que tem que ser 48 horas antes, fala que pode ser incluído desde de que seja submetido ao plenário visto a urgência e a importância da matéria".

Covid-19 – Potim tem 903 casos confirmados, 376 casos suspeitos e 13 óbitos confirmados e 2 suspeitos. A Ala Covid da Santa Casa de Aparecida tem duas pessoas internadas na UTI (Unidade de Terapia Intensiva) e quatro pessoas internadas na enfermaria. O município tem 816 pessoas recuperadas.

A **Santa Casa de Misericórdia de Lorena** tem a honra de anunciar que reinaugurou no dia 8 de fevereiro o Pronto Atendimento, com a excelência de sempre, mas, desta vez, com diferenciais para que você se sinta acolhido e seguro.

As novas acomodações contam com uma estrutura ampla e muito moderna, já que um hospital não pode nem precisa ser um local desconfortável ou desagradável.

Pensando na humanização, buscamos adequar todas as áreas para que o paciente se sinta confortável em seu atendimento.

Por isso, foi preparada uma equipe multiprofissional que inclui profissionais médicos e assistência direta para que o atendimento fique dentro dos padrões dos diversos serviços de referência.

Sendo assim, a **Santa Casa de Lorena** está extremamente aconchegante e convidativa para receber você.

Além de estacionamento gratuito durante o período de atendimento, há Cantinho do Café e brinquedoteca.

Além do Cas (plano próprio da **Santa Casa)**, há a abrangência de diversos convênios:

Bradesco, Sul América, Notre-dame, Policlin, Ativia, Santa Casa SJC, Amil, SPA Saúde, Mediservice, Cabesp, Cassi, Cesp, Aeronáutica, Fusex, Única Saúde, INB do Brasil, Petrobras, Porto Seguro, Total Medcare, Caasp, Byomed, Econumus, Avamp, entre outros.

Conforme mencionado pelo administrador **Dario Costa**: "Buscamos otimizar nossos fluxos operacionais, investindo em hotelaria e humanização, para que nosso paciente se sinta confortável quando precisar dos nossos serviços."

Tudo para cuidar de você e dos seus!

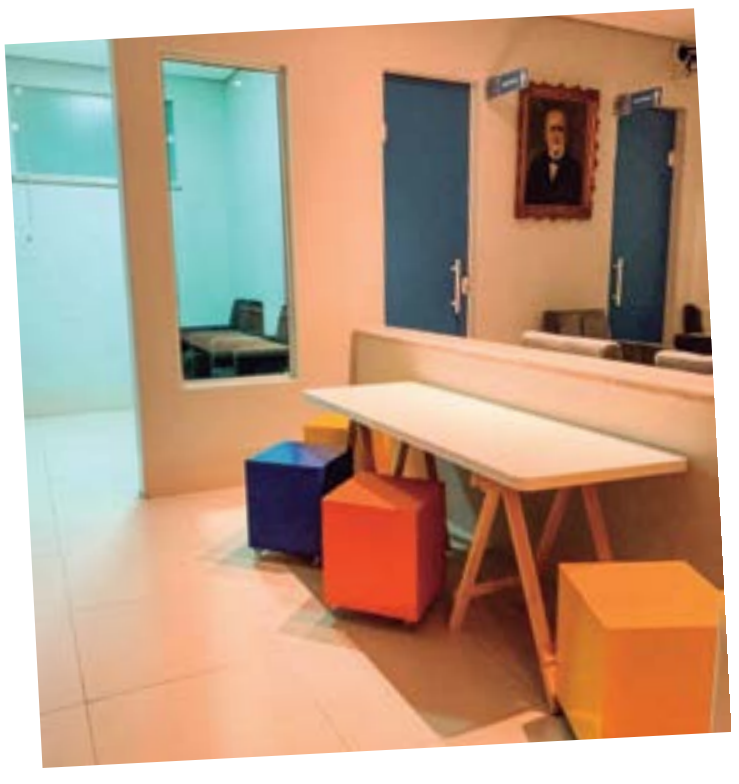

Imgens: Santa Casa de Misericórdia de Lorena

ELETRIZANTE - O programa Bastidores da Política, com Zé Roberto e Frangão continua eletrizando as noites de terça-feira, das 18 às 20 horas pela ValeVerTV. Pauta para blogs, sites, Rádios, TVs e Jornais, ouviu Ricardo Piorino e suas promessas que dificilmente serão cumpridas. Semana que vem, Padre Afonso Lobato estará na berlinda. Ele que será condidato a estadual, por enquanto, pelo PV...

SAI PASSARINHO E VEM RATINHO – Não entendi o motivo da troca de 'Passarinho Fofoqueiro' por 'Ratinho Fofoqueiro' para o leva-e-traz das notícias de bastidor do programa da Vale-Ver TV. Será por causa do excesso de queijo na política de Pinda?...

DE MALAS PRONTAS – Circula a informação de que Ricardo Piorino vai deixar o PSL, de mala e cuia. Pode vir federal pelo PL, dobrando com André do Prado. Pergunta que não quer calar. Como ficam as relações com Junior Bozella e Major Olímpio? O Major ainda não respondeu à pergunta que fiz...

CAMPANHA ANTECIPADA – O entra e sai de secretários na subprefeitura de Moreira César dá a impressão de que tenha virado comitê político. Não há problema de espaço porque o sub-prefeito Nilson deixou a cadeira vazia. Virou chofer de caminhão...

GENTILEZA SUSPEITA – É inacreditável o que soube quanto ao propósito de dar a Pinda um deputado. Consta que Piorino teria dito que se Magrão tiver maiores intenções de voto que ele, abrirá mão da candidatura a federal para o ex-presidente da Câmara. Magrão segue firme no propósito de ser candidato, dobrando com professor Oswaldo como estadual...

ÚLTIMOS SERÃO PRIMEIROS – Indiquei, semana passada, que mesmo sendo o menos votado, Norbertinho tem dado sentido aos debates no Legislativo de Pindamonhangaba. O que mais se comenta é que todo vereador sonha em ser prefeito e até presidente da República. Mas, Norbertinho com essa liderança, poderia tentar a presidência dos Estados Unidos. Mas, sabiam que Ricardo Piorino estaria preocupado com Norbertinho, herdeiro político de Vitão?...

PARABÉNS CEBOLA – Já passa da hora uma atitude contra os cortes frequentes no fornecimento de luz à Cidade, causando desconforto e perigo de avaria em eletrodomésticos. O vereador Renato Cebola requereu à Mesa Diretora da Câmara de Pinda a convocação da EDP Bandeirantes esclarecer o motivo de várias quedas de energia, com retardo de até 35 horas para restabelecimento. Cebola fez pronunciamento enérgico: "Temos que dar um basta, principalmente na demora para o restabelecimento"...

SERÁ QUE ALMOÇAM JUNTOS? – Vistos em Moreira César, o Secretário de Habitação, Felipe César e o jornalista Fernando Frangão estavam bicudos. Felipão não está gostando de ver Frangão se movimentar para fundar associação destinada a dar apoio aos bairros interessados em regularização fundiária. Frangão acha que 'o sol nasceu para todos'. Acha que Felipe quer um só para ele...

NADA DE DINHEIRO NO LIXO – Projeto de Lei que proíbe desativação de hospitais de campanha é um libelo contra o desperdício. O Senado aprovou a matéria. Desmonte só poderá acontecer depois que 70% da população estiver vacinada...

NADA DE ÚLTIMA HORA – Apostas e pagamentos em lotéricas, assim como em bancos, não devem ser deixados para última hora. Apesar do governo estadual de São Paulo e aqui em Pinda, tenham cancelado o ponto facultativo e paralisação de Carnaval, tanto a rede bancária quanto as loterias da Caixa não vão funcionar. Retomam atividade apenas a partir do meio dia da quarta-feira de cinzas...

PRESTEM MUITA ATENÇÃO – Dizem que há verdades no que vem da boca do Povo. Existe o 'Bob Esponja Calça Quadrada'. Somente superado em trapalhadas pelo 'João Doria Calça Apertada'. Já imaginaram se for adiante a ideia dele quanto ao encerramento do expediente das delegacias de polícia às 18 horas? Ou o cidadão se vira na internet que toda hora cai para lavrar ocorrências após o horário, ou faz isso apenas no dia seguinte. Os flagrantes esperam, Doria...

ASSUNTO NÃO PODE MORRER – Continua reinando silêncio sobre o que vai acontecer no 'Espaço João do Pulo', onde hoje existe apenas um pedestal. Isso porque sem ouvir a população, o prefeito Isael Domingues, inspirado pelo vice, retirou de lá o que erroneamente insiste em chamar de 'Homem de Lata'. Colocou em lugar, o que ele próprio mandou retirar, considerando um monstrengo. O Povo quer a volta do monumento antigo, altivo a arrojado na reprodução do salto do João. Mas, prefeito e vice estão esperando a poeira baixar para colocar ali o que quiserem, indiferentemente à vontade popular. Continuamos de olho, em vigília...

José Carlos Cataldi é Advogado, jornalista e radialista. Foi o conselheiro seccional mais votado na gestão de Cândido de Oliveira Bisneto; 4 vezes Conselheiro Federal e Presidente da Comissão Nacional de Direitos Humanos da OAB, Tesoureiro da CAARJ. No Rádio e TV Foi fundador da CBN e consultor jurídico da Rádio Justiça do Supremo Tribunal Federal. É detentor da Ordem do Mérito Judiciário – grau de comendador; Atuou nas Empresas Globo, Radiobrás (Presidência da República); TV Rio/Record; Redes Manchete e Brasil de Televisão; na Difusora de Pinda e de Petropolis, na FM Independente de Aquidauana, MS; e Transamérica de Lorena, SP. Atuou nos jornais: São José dos Campos Diário, 'O Regional', 'Fala Pindaa', 'Jornal Capital do Pantanal'. É Cidadão Benemérito do Estado do Rio de Janeiro, Cidadão honorário dos municípios do Rio, Niterói, Japeri, Paracambi e Taubaté. Detentor das Medalhas Pedro Ernesto, Marechal Zenóbio da Costa e Tiradentes.

Santa Casa investe R$ 300 mil e reinaugura PA de Convênios

Recursos do serviço privado complementam os trabalhos via SUS; ambulatórios e cirurgias eletivas retornam nesta semana em Lorena

Rafaela Lourenço
Lorena

Foto: Rafaela Lourenço

O provedor Mario Paraná e o prefeito Sylvio Ballerini (fundo) conversam durante apresentação de novo PA

Foto: Rafaela Lourenço

Dr. Gustavo Matos, Mário Paraná e Antônio Fabreti; entrega de PA

Após reinaugurar o PA (Pronto Atendimento) público em novembro do ano passado, a Irmandade Santa Casa de Misericórdia de Lorena entregou nesta semana, o novo PA de Convênios. Com um investimento de aproximadamente R$ 300 mil, o espaço foi amplamente remodelado para melhor atender os pacientes. Os atendimentos ambulatoriais retornaram nesta quinta-feira (11).

O PA de Convênios, reinaugurado na última segunda-feira (8), recebeu um trabalho arquitetônico que qualificou a hotelaria, renovou o fluxo e ampliou a capacidade da área de espera e consultórios. Além do novo layout e um mobiliário moderno, o PA, que conta com um cantinho de café, brinquedoteca e estacionamento gratuito, passou a ter sua entrada principal pela portaria em frente à praça Conde de Moreira Lima. Com a mudança, a portaria social para visitas a internados via SUS (Sistema Único de Saúde) foi realocada para a rua Dom Bosco, na ala adaptada em 2020 para o primeiro hospital de campanha Covid-19.

Segundo o superintendente do hospital, Dario Costa, a ala também está sendo remodelada para melhor acomodar os familiares dos pacientes internados no município.

Costa destacou que a expectativa para este mês é de atender mais de duas mil pessoas na ala privada. Além do próprio plano de saúde, o CAS Santa Casa Lorena, que teve um crescimento substancial de mais de 1.000% no último ano, o PA atende uma grande demanda de convênios, como o Sul America, Policlin, Fusex, Byomed e Porto Seguro, exceto o plano Unimed, que possui o próprio hospital para atender a sua demanda.

Ainda de acordo com o superintende, a reinauguração também busca atender o paciente particular que tenha sintomas da Covid-19. "Muitos têm uma insegurança de onde ir, precisam de um exame e não sabem onde procurar, então abrimos esse espaço com o fluxo diferenciado", salientou.

Atualmente, são 26 leitos para internação, atendimento de todas as especialidades, consultórios clínico, ortopédico, pediátrico e ginecológico. A partir do próximo dia 18 os trabalhos ambulatoriais, suspensos em todo o hospital como medida de conter a disseminação do novo coronavírus, retornarão. Além dos atendimentos e cirurgias eletivas públicas, o PA também contará com serviços ambulatoriais, reforçados com especialidades como pediatria, neurologia e otorrinolaringologia.

Para o provedor Mario Paraná, o objetivo é oferecer uma infraestrutura adequada para a equipe médica trabalhar e melhor acolher os pacientes. "A resposta vem do nosso atendimento. Porque eu posso até planejar, mas se eu não der uma resposta à altura eu não vou ter retorno".

O orientador jurídico da Santa Casa, Gustavo Matos, frisou que a filosofia do hospital é buscar do particular para complementar o SUS, que tem uma tabela defasada há cerca de vinte anos e um repasse que não supre toda a demanda. Ele garantiu que a Santa Casa está se transformando em uma referência na região. "Estamos buscando parcerias com o Einstein (Hospital Israelita Albert Einsten), alguns hospitais de referência, não só pelo lado estrutural, mas também como padronização de humanização de atendimento".

Dario Costa, complementou, ao explicar que uma Santa Casa deve ter 60% de atendimento SUS e 40% particular/convênios, mas que Lorena, atualmente trabalha com 92% de atendimento público. "Estamos trabalhando para que essa balança se equilibre. Não vamos deixar de dar qualidade na assistência como já damos para o SUS. A única coisa que vamos faremos é diferenciar os fluxos (com o PA Convênios)".

CAS Santa Casa – Os recursos do Plano estão entre os responsáveis pela obra entregue nesta semana. Atualmente são mais de 2,2 mil conveniados. "Além de Lorena, estamos em Cruzeiro e vamos inaugurar em Guará", contou Costa.

Os interessados em conhecer os planos e valores podem acessar o site caslorena.com.br ou entrar em contato pelos telefones (12) 3301-1418 / 3301-1408 e 99148-2196 ou pelo e-mail vendascas@caslorena.com.br.

Editais Proclamas - Pindamonhangaba

Maria Auxiliadora da Silva Marcondes
Oficial de Registro Interina
Registro Civil das Pessoas Naturais e de Interdições e Tutelas da Sede Comarca de Pindamonhangaba SP
Rua Marechal Deodoro da Fonseca nº 50 - CEP.: 12401-000
Tel.: (X12) 3642-4185

Faço saber que pretendem casar-se e apresentaram os documentos exigidos pelo Art. 1.525, do Código Civil Brasileiro:
EMERSON ALESSANDRE CORNÉLIO, de nacionalidade brasileira, profissão operador de máquinas, estado civil divorciado, de 48 anos de idade, nascido em Campos do Jordão-SP, no dia 21 de setembro de 1972, residente e domiciliado Rua Tenente Helvídio Augusto de Mattos, nº 49, Jardim Princesa, Pindamonhangaba SP, filho de JOSÉ ORLANDO CORNÉLIO e IOLANDA ALVES.
SELMA APARECIDA CRISTINA ZEFERINO, de nacionalidade brasileira, profissão fotógrafa, estado civil divorciada, de 40 anos de idade, nascida em Campinas-SP, no dia 18 de dezembro de 1980, residente e domiciliada Rua Tenente Helvídio Augusto de Mattos, nº 49, Jardim Princesa, Pindamonhangaba SP, filha de ASSIS ZEFERINO e SOLANGE APARECIDA CELLA ZEFERINO. Apresentaram os documentos I, III, IV e V, do Art. 1.525, do Código Civil. Se alguém souber de algum impedimento, oponha-o na forma da Lei.
Pindamonhangaba, 08 de fevereiro de 2021.

Faço saber que pretendem casar-se e apresentaram os documentos exigidos pelo Art. 1.525, do Código Civil Brasileiro:
EDIVALDO DOS SANTOS, de nacionalidade brasileira, profissão carpinteiro, estado civil solteiro, de 53 anos de idade, nascido em Neópolis-SE, no dia 30 de junho de 1967, residente e domiciliado Rua Heitor Sneider, nº 304, Araretama, Pindamonhangaba SP, filho de JOSÉ RIBEIRO DOS SANTOS e MARIA REGINA DOS SANTOS.
MARIA NUNES DE OLIVEIRA, de nacionalidade brasileira, profissão costureira, estado civil divorciada, de 62 anos de idade, nascida em Independência-CE, no dia 05 de outubro de 1958, residente e domiciliada Rua Heitor Sneider, nº 304, Araretama, Pindamonhangaba SP, filha de ABIDIAS VIEIRA DO NASCIMENTO e RAIMUNDA NUNES DE OLIVEIRA. Apresentaram os documentos I, III, IV e V, do Art. 1.525, do Código Civil. Se alguém souber de algum impedimento, oponha-o na forma da Lei.
Pindamonhangaba, 08 de fevereiro de 2021.

Faço saber que pretendem casar-se e apresentaram os documentos exigidos pelo Art. 1.525, do Código Civil Brasileiro:
ANDERSON AUGUSTO DA SILVA ROSA, de nacionalidade brasileira, profissão eletricista de automóveis, estado civil solteiro, de 33 anos de idade, nascido em Pindamonhangaba-SP, no dia 07 de fevereiro de 1988, residente e domiciliado Rua Frei Paulino Schmitz, nº 52, Jardim Mariana, Pindamonhangaba SP, filho de JOSÉ BENEDITO ROSA e MARIA VANDERLEY DA SILVA ROSA.
PAULA VICTÓRIA DA SILVA, de nacionalidade brasileira, profissão administradora de empresas, estado civil solteira, de 26 anos de idade, nascida em Pindamonhangaba-SP, no dia 02 de fevereiro de 1995, residente e domiciliada Rua Estado do Pará, nº 126, Terra dos Ipês I (Norte), Moreira César, Pindamonhangaba SP, filha de MARCOS ANTONIO DA SILVA e NEIDE MARIA DOS SANTOS SILVA. Apresentaram os documentos I, III e IV, do Art. 1.525, do Código Civil. Se alguém souber de algum impedimento, oponha-o na forma da Lei.
Pindamonhangaba, 08 de fevereiro de 2021.

Faço saber que pretendem casar-se e apresentaram os documentos exigidos pelo Art. 1.525, do Código Civil Brasileiro:
FABIO NUNES DA COSTA, de nacionalidade brasileira, profissão motorista, estado civil solteiro, de 47 anos de idade, nascido em Pindamonhangaba-SP, no dia 16 de abril de 1973, residente e domiciliado Rua Diogenes Azevedo Costa, nº 250, CDHU, Araretama, Pindamonhangaba SP, filho de JOSÉ NUNES DA COSTA e ALMERINDA DOS SANTOS COSTA.
ELISANGELA DE OLIVEIRA, de nacionalidade brasileira, profissão artesã, estado civil divorciada, de 45 anos de idade, nascida em São Paulo - Indianópolis-SP, no dia 22 de janeiro de 1976, residente e domiciliada Rua Diogenes Azevedo Costa, nº 250, CDHU, Araretama, Pindamonhangaba SP, filha de JOSÉ PEREIRA DE OLIVEIRA e EVA MARIA SOUZA DE OLIVEIRA. Apresentaram os documentos I, III, IV e V, do Art. 1.525, do Código Civil. Se alguém souber de algum impedimento, oponha-o na forma da Lei.
Pindamonhangaba, 09 de fevereiro de 2021.

Faço saber que pretendem casar-se e apresentaram os documentos exigidos pelo Art. 1.525, do Código Civil Brasileiro:
JEFERSON DONIZETE DOS SANTOS, de nacionalidade brasileira, profissão mecânico de autos, estado civil solteiro, de 29 anos de idade, nascido em Lagoinha-SP, no dia 28 de junho de 1991, residente e domiciliado Rua Professor Sidnei Noel Pinto da Silva Júnior, nº 92, Vila Verde, Pindamonhangaba SP, filho de JOSE DONIZETE e MARIA TEREZINHA DOS SANTOS.
SOLANGE DIAS MARQUES, de nacionalidade brasileira, profissão bancária, estado civil solteira, de 27 anos de idade, nascida em Pindamonhangaba-SP, no dia 09 de dezembro de 1993, residente e domiciliada Avenida Mário Nogueira da Silva, nº 758, Araretama, Pindamonhangaba SP, filha de JORGE SEBASTIÃO MARQUES e MARIA BERNADETE LOIOLA DIAS MARQUES. Apresentaram os documentos I, III e IV, do Art. 1.525, do Código Civil. Se alguém souber de algum impedimento, oponha-o na forma da Lei.
Pindamonhangaba, 09 de fevereiro de 2021.

Faço saber que pretendem converter a união estável em casamento e apresentaram os documentos exigidos pelo Art. 1.525, do Código Civil Brasileiro
ELIEL ANNUNCIATO RAMOS JUNIOR, de nacionalidade brasileira, atendente de alarme jr., divorciado, natural de Jacareí SP, nascido a 23 de abril de 1994, residente e domiciliado na Rua José Abib, nº 67, Jardim Esperança em Jacareí SP, filho de ELIEL ANNUNCIATO RAMOS e de ROSEMEIRE DE FIGUEIREDO RAMOS.
MARIA LUIZA BUI DA SILVA, de nacionalidade brasileira, auxiliar de escritório, divorciada, natural de Pindamonhangaba SP, nascida a 05 de fevereiro de 1999, residente e domiciliada na Rua Eloi Pinheiro, nº 206, Crispim, Pindamonhangaba SP, filha de FERNANDO RODRIGUES DA SILVA e de SYLVANA FERRAZ BUI DA SILVA. Apresentaram os documentos I, III, IV e V do Art. 1.525, do Código Civil. Se alguém souber de algum impedimento, oponha-o na forma da Lei.
Pindamonhangaba, 09 de fevereiro de 2021.

Faço saber que pretendem casar-se e apresentaram os documentos exigidos pelo Art. 1.525, do Código Civil Brasileiro:
RICARDO AUGUSTO VERISSIMO LEITE, de nacionalidade brasileira, profissão controlador de acesso, estado civil solteiro, de 46 anos de idade, nascido em Pindamonhangaba-SP, no dia 11 de novembro de 1974, residente e domiciliado Rua Bicudo Leme, nº 687, casa2, Centro, Pindamonhangaba SP, filho de PAULO PICCINA LEITE e THEREZINHA DE CAMPOS VERÍSSIMO LEITE.
LUCIMARA FERREIRA DE SOUZA, de nacionalidade brasileira, profissão tesoureira, estado civil solteira, de 39 anos de idade, nascida em Taubaté-SP, no dia 29 de março de 1981, residente e domiciliada Rua Bicudo Leme, nº 687, casa2, Centro, Pindamonhangaba SP, filha de CILO MARÇAL DE SOUZA e ALICE FERREIRA DE SOUZA. Apresentaram os documentos I, III e IV, do Art. 1.525, do Código Civil. Se alguém souber de algum impedimento, oponha-o na forma da Lei.
Pindamonhangaba, 10 de fevereiro de 2021.

Faço saber que pretendem casar-se e apresentaram os documentos exigidos pelo Art. 1.525, do Código Civil Brasileiro:
ADILSON CARLOS DE SOUZA, de nacionalidade brasileira, profissão autônomo, estado civil solteiro, de 29 anos de idade, nascido em Pindamonhangaba-SP, no dia 04 de dezembro de 1991, residente e domiciliado Rua Monsenhor Rodrigo de Araújo, nº 136, Araretama, Pindamonhangaba SP, filho de BENEDITO CARLOS DE SOUZA e MARLUCE ROSA DE PAULA SOUZA.
DAYENE KATHLEEN DE FARIA CASTELO MOREIRA, de nacionalidade brasileira, profissão auxiliar de escritório, estado civil solteira, de 27 anos de idade, nascida em Pindamonhangaba-SP, no dia 17 de maio de 1993, residente e domiciliada Rua Monsenhor Rodrigo de Araújo, nº 136, Araretama, Pindamonhangaba SP, filha de MAURO CASTELO MOREIRA e RAQUEL DE FARIA. Apresentaram os documentos I, III e IV, do Art. 1.525, do Código Civil. Se alguém souber de algum impedimento, oponha-o na forma da Lei.
Pindamonhangaba, 10 de fevereiro de 2021.

Faço saber que pretendem casar-se e apresentaram os documentos exigidos pelo Art. 1.525, do Código Civil Brasileiro:
WELLINGTON FRANCISCO DE MELO, de nacionalidade brasileira, profissão auxiliar de revisão de contas medicas, estado civil solteiro, de 26 anos de idade, nascido em Pindamonhangaba-SP, no dia 07 de setembro de 1994, residente e domiciliado Rodovia Vereador Abel Fabricio Dias, nº 2497, Crispim, Pindamonhangaba SP, filho de TONI FRANCISCO DE MELO e CELI LOBO DE MELO.
JAYNE SILVA DA CRUZ, de nacionalidade brasileira, profissão professora de inglês, estado civil solteira, de 27 anos de idade, nascida em Pindamonhangaba-SP, no dia 19 de agosto de 1993, residente e domiciliada Rua Genésio da Conceição, nº 28, Marieta Azeredo, Moreira César, Pindamonhangaba SP, filha de JOÃO BOSCO ARAUJO DA CRUZ e ROSELENE SILVA ARAUJO DA CRUZ. Apresentaram os documentos I, III e IV, do Art. 1.525, do Código Civil. Se alguém souber de algum impedimento, oponha-o na forma da Lei.
Pindamonhangaba, 10 de fevereiro de 2021.

Faço saber que pretendem casar-se e apresentaram os documentos exigidos pelo Art. 1.525, do Código Civil Brasileiro:
DANIEL CAMILLO RAMALHO, de nacionalidade brasileira, profissão torneiro mecânico, estado civil solteiro, de 25 anos de idade, nascido em Pindamonhangaba-SP, no dia 02 de abril de 1995, residente e domiciliado Avenida Doutor Georg Heiduschka, nº 258, Carangola, Pindamonhangaba SP, filho de ADERVAL CAMILLO RAMALHO e TANIA REGINA DA SILVA RAMALHO.
LIVIAN PEREIRA TEODORO, de nacionalidade brasileira, profissão cirugiã dentista, estado civil solteira, de 24 anos de idade, nascida em Pindamonhangaba-SP, no dia 10 de fevereiro de 1997, residente e domiciliada Rua João Baptista Passos, nº 18, Jardim Aurora, Pindamonhangaba SP, filha de VALDECIR TEODORO e LUCIANA MAIA PEREIRA TEODORO. Apresentaram os documentos I, III e IV, do Art. 1.525, do Código Civil. Se alguém souber de algum impedimento, oponha-o na forma da Lei.
Pindamonhangaba, 11 de fevereiro de 2021.

Faço saber que pretendem casar-se e apresentaram os documentos exigidos pelo Art. 1.525, do Código Civil Brasileiro:
RAFAEL BASTOS DE OLIVEIRA, de nacionalidade brasileira, profissão operador de máquinas, estado civil solteiro, de 28 anos de idade, nascido em Pindamonhangaba-SP, no dia 08 de fevereiro de 1993, residente e domiciliado Rua Governador Pedro de Toledo, nº 680, Parque São Domingos, Pindamonhangaba SP, filho de IVO APARECIDO DE OLIVEIRA e DENISE APARECIDA BASTOS DE OLIVEIRA.
DANIELLE FATIMA MACHADO SCHMIDT, de nacionalidade brasileira, profissão assistente de loja, estado civil solteira, de 33 anos de idade, nascida em Pindamonhangaba-SP, no dia 13 de outubro de 1987, residente e domiciliada Rua Jannart Moutinho Ribeiro, nº 71, Residencial Ouro Verde, Pindamonhangaba SP, filha de GASTÃO JOSÉ SCHMIDT e MARCIA APARECIDA FERNANDES MACHADO SCHMIDT. Apresentaram os documentos I, III e IV, do Art. 1.525, do Código Civil. Se alguém souber de algum impedimento, oponha-o na forma da Lei.
Pindamonhangaba, 11 de fevereiro de 2021.

Faço saber que pretendem casar-se e apresentaram os documentos exigidos pelo Art. 1.525, do Código Civil Brasileiro:
ANTONIO DE ANDRADE JUNIOR, de nacionalidade brasileira, profissão motorista, estado civil divorciado, de 32 anos de idade, nascido em Pindamonhangaba-SP, no dia 05 de janeiro de 1989, residente e domiciliado Avenida Benedito Pires César, nº 135, Araretama, Pindamonhangaba SP, filho de ANTONIO DE ANDRADE e TANIA DA COSTA MARIA DE ANDRADE.
ANA PAULA SILVA CAMARGO, de nacionalidade brasileira, profissão do lar, estado civil divorciada, de 42 anos de idade, nascida em Lorena-SP, no dia 22 de setembro de 1978, residente e domiciliada Avenida Benedito Pires César, nº 135, Araretama, Pindamonhangaba SP, filha de GERALDO DIAS DE CAMARGO e JOANA D'ARC DA SILVA CAMARGO. Apresentaram os documentos I, III, IV e V, do Art. 1.525, do Código Civil. Se alguém souber de algum impedimento, oponha-o na forma da Lei.
Pindamonhangaba, 12 de fevereiro de 2021.

De olho na arrecadação de 2021, Lorena abre pedidos para isenção do IPTU 2022

Com dívida ativa superior a R$ 109 milhões, Prefeitura espera solicitações do próximo ano siga o mesmo ritmo de 2021; cobrança recebe críticas

Thales Siqueira
Lorena

A Prefeitura de Lorena anunciou, na última quarta-feira (10), que já está recebendo as solicitações de isenção do IPTU (Imposto Territorial e Predial Urbano) para o ano de 2022. A projeção do Município é de que a média de pessoas beneficiadas seja a mesma deste ano, que teve uma isenção total de 857 imóveis. O serviço segue a atualização de uma lei, aprovada em 2019, que ampliou o quadro de atendidos na cidade.

Estabelecido pela Constituição Federal, o IPTU é o tributo que os proprietários de imóveis ou terrenos necessitam obrigatoriamente pagar às prefeituras. O montante arrecadado pelo Executivo deve ser aplicado no custeio de despesas municipais como obras de melhorias na cidade.

Para ter direito à isenção, é necessário que o morador atenda requisitos como ser aposentado e pensionista com idade superior a sessenta anos. Pessoas com algum tipo de deficiência, aposentados por invalidez, pessoas que recebem o benefício assistencial de prestação continuada (Loas) e quem realizou adoção (com todo o processo no município) são passíveis de isenção. Todos os perfis devem atender as exigências de não possuir rendimentos mensais superiores a dois salários mínimos. De acordo com a lei complementar nº 298/2019, o proprietário ou compromissário comprador não deve possuir outro imóvel além do qual ele reside, e nem registro de empresa em seu nome.

Para solicitar o benefício, deve-se preencher um requerimento de isenção, disponível no setor de Tributação ou pelo site, e apresentar (cópia e original) o RG, CPF, comprovante de residência, comprovante de renda (INSS), matrícula e/ou escritura do imóvel, IPTU ou ficha cadastral, laudo médico (emitido por órgão oficial da saúde, em caso de doença), laudo da previdência detalhada (no caso de invalidez), termo de adoção de menor definitivo (no caso de adoção). Se o protocolo for feito por terceiros é necessária a apresentação de uma procuração no nome do proprietário e o RG e CPF do procurador.

A tentativa de facilitar o pagamento do contribuinte tenta reduzir a dívida ativa municipal, hoje em R$109.220.534,72.

Segundo a porta-voz da subsecretaria de Tributação, Daniele Lacerda, 857 imóveis foram isentos do IPTU de 2021. Os proprietários preencheram os requerimentos e apresentaram os documentos necessários.

Questionada se há algum estudo para ampliar a isenção aos moradores impactados pela pandemia com redução de ganhos ou desempregados, a Prefeitura descartou. “Não há nenhuma lei que prevê a isenção para quem está desempregado por conta da pandemia, portanto, não é possível realizar esta solicitação.”

A subsecretaria de Tributação está localizada na Prefeitura de Lorena, à avenida Capitão Messias Ribeiro, nº 625, no Olaria. O atendimento ao público é realizado de segunda à sexta-feira, das 9h às 17h. O requerimento pode ser baixado no site lorena.sp.gov.br.

Análises monitoram a qualidade do esgoto tratado em Guaratinguetá

Guaratinguetá Saneamento apresenta altos índices de qualidade no tratamento

Da Redação
Guaratinguetá

O coletar e tratar o esgoto afetam diretamente a qualidade de vida e bem-estar da população, mas a qualidade com que esse efluente é devolvido aos rios faz toda a diferença ao meio ambiente. Assim, para garantir que o esgoto não chegue na natureza com substâncias poluidoras, as Estações de Tratamento de Esgoto (ETEs) contam com laboratórios de análise de efluentes, que tem como função monitorar a qualidade dos resíduos antes do seu destino final, assim como validar a eficiência das etapas de tratamento.

A Guaratinguetá Saneamento, empresa responsável pelo sistema de esgotamento sanitário, opera quatro Estações de Tratamento no município e realiza análises diárias para acompanhar os parâmetros de tratamento do efluente tratado.

“Possuímos um laboratório de análise de efluentes moderno, com equipes qualificadas. Seguimos todas as determinações impostas pela Resolução nº 430\2011 do CONAMA - Conselho Nacional de Meio Ambiente e pelo Decreto Estadual nº 8.468/76, com a coleta periódica de amostras do esgoto tratado, assim como da água dos rios receptores. Assim, podemos comprovar a qualidade do efluente que devolveremos ao rio”, explicou o diretor operacional da Guaratinguetá Saneamento, Sérgio Bovo.

No esgoto coletado há diversas substâncias químicas vindas de produtos que utilizamos no nosso dia a dia como detergente, xampu, creme dental, óleo de cozinha entre outros, que precisam ser eliminadas para que não comprometam a qualidade da água, assim como toda a vida aquática. Resíduos mais visíveis como areia, terra, diferentes objetos e toda carga orgânica formada por fezes, urina e organismos patógenos patogênicos também devem ser removidos dos efluentes para que o tratamento seja plenamente eficaz, daí a importância de se atestar a eficácia desse processo por meio dos laboratórios.

O diretor ressaltou que as todas as ETEs (Estações de Tratamento de Esgoto) em Guaratinguetá estão operando conforme as legislações vigentes e mantendo o IQE (Índice de Qualidade de Efluentes) em 100%.

“Nós trabalhamos diariamente não apenas para manter os parâmetros exigidos, mas sim para atingirmos a qualidade máxima no tratamento do efluente que devolveremos ao rio. Assim, além de cumprir o nosso escopo de serviço, contribuímos efetivamente para a preservação dos rios, solo, fauna e flora”, disse Bovo.

Editais Proclamas - Pindamonhangaba

Maria Auxiliadora da Silva Marcondes
Oficial de Registro Interina
Registro Civil das Pessoas Naturais e de Interdições e Tutelas da Sede Comarca de Pindamonhangaba SP
Rua Marechal Deodoro da Fonseca nº 50 - CEP.: 12401-000
Tel.: (X12) 3642-4185

Faço saber que pretendem casar-se e apresentaram os documentos exigidos pelo Art. 1.525, do Código Civil Brasileiro:
JULIO CESAR EVARISTO DA CONCEIÇÃO, de nacionalidade brasileira, profissão ajudante geral, estado civil solteiro, de 40 anos de idade, nascido em Pindamonhangaba-SP, no dia 10 de novembro de 1980, residente e domiciliado Estrada Municipal Antonio Marçom, nº 4900, Marçom, Pindamonhangaba SP, filho de FELIPE EVARISTO DA CONCEIÇÃO e MARIA DE OLIVEIRA SANTOS DA CONCEIÇÃO.
MARIA ROMANA DA SILVA, de nacionalidade brasileira, profissão copeira, estado civil divorciada, de 62 anos de idade, nascida em Igaracy-PB, no dia 07 de junho de 1958, residente e domiciliada Estrada Municipal Antonio Marçom, nº 4900, Marçom, Pindamonhangaba SP, filha de JOSÉ BERTO DA SILVA e ROMANA FELISMINA DA CONCEIÇÃO. Apresentaram os documentos I, III, IV e V, do Art. 1.525, do Código Civil. Se alguém souber de algum impedimento, oponha-o na forma da Lei.
Pindamonhangaba, 12 de fevereiro de 2021.

Faço saber que pretendem casar e apresentaram os documentos exigidos pelo Art. 1.525, do Código Civil Brasileiro
REIMI DE SANDO FILHO, caldeireiro, solteiro, natural de Pindamonhangaba - SP, nascido a 19 de dezembro de 1993, residente e domiciliado na Avenida José Maria Guimarães Alves, nº 150, apto 206, bloco 09, Alto do Cardoso, Pindamonhangaba SP, filho de REIMI DE SANDO e de SEBASTIANA PINHEIRO DA SILVA DE SANDO.
NATHÁLIA GUIMARÃES MATIAS, farmacêutica, solteira, natural de Taubaté - SP, nascida a 18 de janeiro de 1994, residente e domiciliada na Rua José Inocêncio Monteiro, nº 220, Jardim dos Eucaliptos, Tremembé SP, filha de CARLOS ALBERTO MATIAS e de MARIA ANGÉLICA GUIMARÃES MATIAS. Apresentaram os documentos I, III e IV do Art. 1.525, do Código Civil. Se alguém souber de algum impedimento, oponha-o na forma da Lei.
Pindamonhangaba, 12 de fevereiro de 2021.

Secretaria de Saúde descarta morte por reações à Coronavac em Guaratinguetá

Homem chegou a indicar vacina como possível causa de óbito do pai em redes sociais; investigação realizada pela pasta aponta que o idoso foi infectado dentro de instituto de longa de permanência

Bruna Silva
Guaratinguetá

Após boatos envolvendo a morte de um idoso e a imunização a partir da Coronavac, a secretaria de Saúde de Guaratinguetá descartou, nesta semana, que a causa do óbito seria a vacina. A apuração constatou que ele havia sido infectado pelo novo coronavírus antes da imunização.

A publicação em uma rede social afirmando que a Coronavac havia matado o idoso ganhou mais de quatro mil compartilhamentos e trezentos comentários durante o fim de semana, levantando a dúvida sobre a eficácia e segurança do imunizante.

A secretaria municipal de Saúde esclareceu, por meio de nota, que o idoso residia em uma instituição de longa permanência. De acordo com a pasta, ele e outros residentes estavam hospitalizados e sintomáticos. A investigação apurou também que funcionários da casa estavam afastados por suspeita de contaminação, sendo que três deles tiveram a confirmação, "o que nos fez estabelecer uma linha do tempo de contágio e vínculo epidemiológico e abrir um registro de surto por Covid-19 na instituição", destacou texto da secretaria.

Os responsáveis enfatizaram que a possibilidade de que o falecimento tivesse causa ligada à vacina, produzida em parceria entre os laboratórios Sinovac (China) e Butantan, foi totalmente descartada. Em caso de reação ao imunizante, de acordo com a pasta, não seria possível verificar a presença do vírus Sars-Cov2 na amostra coletada, porque a Coronavac é feita a partir do vírus inativado, sendo incapaz de causar a doença.

Até o final da tarde desta quinta-feira (10), o "Vacinômetro" do Estado já havia marcado mais de 1.096.296 aplicações.

A secretaria de Saúde de Guaratinguetá contabilizou 5.979 contaminações pelo coronavírus até esta sexta-feira (12), sendo 106 nas últimas 24 horas. O município já registrou 109 mortes e aguarda os resultados de 1.855 exames. São 1.627 moradores isolados para evitar novas infecções pelo novo coronavírus. Segundo o boletim epidemiológico, ao menos 17 pessoas, entre confirmados e suspeitos, recebem cuidados especializados em leitos de UTI (Unidade de Terapia Intensiva) da cidade.

Fotos: Reprodução GESP

Dose da vacina Coronavac, a mais utulizada na campanha de imunização contra a Covid-19 no estado

Revisão de FGTS com foco no Plano Collor atende metalúrgicos de Pindamonhangaba

Caixa terá de repassar recursos para cerca de cinco mil trabalhadores do município

Fotos: Reprodução Sind Metalúrgicos

Sede do Sindicato dos Metalúrgicos de Pinda; categoria atendida após revisão em medida do período Collor

Marcelo Augusto dos Santos
Aparecida

Após quase duas décadas de espera, cerca de cinco mil metalúrgicos de Pindamonhangaba estão perto de serem contemplados com os pagamentos de uma revisão do FGTS (Fundo de Garantia por Tempo de Serviço) referente ao período em que o país era comandado pelo ex-presidente Fernando Collor (PROS). Os beneficiados devem apresentar a documentação exigida pela Justiça até o próximo dia 26.

Movido pelo Sindicato dos Metalúrgicos de Pindamonhangaba, o processo, julgado procedente pela Justiça, cobra que a Caixa Econômica Federal destine recursos aos trabalhadores que atuaram em fábricas de metalurgia de Pindamonhangaba, entre janeiro de 1989 e abril de 1990, prejudicados na época por alterações realizadas pela gestão de Collor no cálculo do FGTS.

Denominado "Plano Collor", o programa do Governo Federal promoveu diversas medidas em 1989 para tentar conter a inflação. Além de confiscar a poupança dos brasileiros, o plano deixou de promover a atualização monetária do FGTS. Os metalúrgicos receberão esse reajuste com a correção até os dias atuais.

Num vídeo publicado na página oficial do sindicato na rede social Facebook, o presidente, André Oliveira, convoca os trabalhadores a comparecerem, o mais breve possível, na sede da entidade para apresentarem os documentos exigidos pela Justiça para terem acesso ao valor corrigido, que varia de acordo com o salário que cada funcionário recebia na época da gestão de Collor.

Os trabalhadores devem entregar no sindicato um envelope com um número de telefone para contato e cópias da carteira de trabalho (página da foto e do registro da fábrica no período de 1989-1990), RG (Registro Geral), PIS (Programa de Integração Social) e CPF (Cadastro de Pessoa Física).

Oliveira ressaltou que devido as medidas de prevenção ao contágio pelo novo coronavírus (Covid-19), os interessados devem comparecer até o próximo dia 26 no Sindicato, com máscaras de proteção e caneta para assinarem o protocolo. "Sabemos da gravidade da pandemia, mas não tem como adiar por causa do prazo da Justiça, e também porque muitas dessas pessoas devem estar precisando do dinheiro. Contamos com o apoio de todos para dar andamento ao processo."

Os documentos devem ser entregues na sede do sindicato, entre as 9h e 17h, que fica na rua Sete de Setembro, número 232, no Centro de Pindamonhangaba.

Os moradores do distrito de Moreira César podem apresentar os envelopes na subsede, que funciona no mesmo horário da sede, na rua Albert Sabin, nº 40, no bairro Ipê 1.

Homem é morto com sete tiros em condomínio de Cruzeiro

Surpreendido na calçada de sua casa, um homem de 40 anos foi assassinado na noite da última quinta-feira (11) no bairro Vila dos Comerciários, em Cruzeiro.

De acordo com o boletim de ocorrência, o morador do condomínio Colinas da Mantiqueira, foi abordado pelo atirador por volta das 20h30.

Após atingir o homem com sete disparos de arma de fogo na cabeça e no tórax, o criminoso fugiu a pé do condomínio.

Vizinhos acionaram o Samu (Serviço de Atendimento Móvel de Urgência), mas a vítima, identificada como Márcio da Silva Ferreira, morreu antes da chegada da equipe.

A Polícia Civil de Cruzeiro abriu um inquérito para tentar descobrir a autoria e a motivação do assassinato.

Trio é preso em flagrante com revólver e drogas em Lorena

Após uma denúncia anônima, a Polícia Militar prendeu três traficantes de drogas na tarde da última quinta-feira (11), em Lorena.

De acordo com o boletim de ocorrência, informações apontaram que um homem armado estava comercializando entorpecentes na Rua A, do bairro Brisas do Campo.

Ao chegar no local indicado, os policiais perceberam que três rapazes tentaram correr, sendo que um deles arremessou uma arma de fogo sobre o telhado de uma casa. Na sequência, os PM's conseguiram deter o trio.

Além de um revólver calibre 357, da marca Taurus, foi apreendida uma sacola que armazenava sete porções de maconha, uma cápsula de cocaína e uma quantia de R$ 127,75. Os criminosos foram encaminhados à Delegacia de Lorena.

Desdobramento da Lava Jato cumpre dois mandados em Pindamonhangaba

Ação tem investimento de quase R$ 1,2 milhão; nove bairros são beneficiados

Bruna Silva
Pindamonhangaba

Agentes da Polícia Federal cumpriram, nesta quinta-feira (11), dois mandados de busca e apreensão em fazendas na região rural de Pindamonhangaba. Batizada de Pseudeia, a ação faz parte da 80ª fase da Operação Lava Jato que investiga, nesta fase, o pagamento milionário por meio de contratos falsificados com estaleiro.

Cinco mandados foram expedidos pela 13ª Vara de Justiça Federal no Paraná, sendo três para São Paulo e dois para Pindamonhangaba. O alvo da investigação é o empresário Cláudio Mente, que teria recebido, em 2013, R$ 1 milhão de um representante de estaleiro em contas internacionais a pedido de João Vaccari Neto, à época tesoureiro do PT (Partido dos Trabalhadores).

De acordo com apurações da PF, houve uma tratativa para novo pagamento no valor de R$ 600 mil, em 2014, negócio que não foi realizado devido ao receio dos investigados em serem pegos pela Lava Jato. A investigação tem como intuito compreender quais razões os pagamentos foram feitos e localizar a destinação do montante no país.

Mente é investigado também, de acordo com o Ministério Público Federal, por lavagem de dinheiro, associação criminosa e corrupção ativa e passiva.

Esta é a primeira fase da Lava Jato desde que a operação passou a fazer parte do Gaeco (Grupo de Atuação Especial de Combate ao Crime Organizado), sob responsabilidade do MPF (do Ministério Público Federal). A medida foi colocada em prática pela Procuradoria-Geral da República.

Fotos: Divulgação PF

Estaleiro investigado por Operação Lava Jato passa por busca e apreensão em Pindamonhangaba

Pessoas & Negócios

Tem pessoas que simplesmente encantam todos por onde passa. Assim é meu querido **Éder Brazolin**. Mas quando o assunto é fotografia, ele se supera! Simplesmente arrasa!! Já foi clicada por ele? Vale a pena!

Quando o assunto for advocacia, fica a dica, aposte nos melhores. **Maria Lúcia Rodrigues** é um exemplo de profissional de primeira! Super indico!

Nesses tempos de "dentro de casa" difícil resistir as delícias que vemos nas redes sociais... **Patrícia Naddeo** está oferecendo uma opção maravilhosa para quem ama doces... "**Adocefit**", doces deliciosos sem açúcar, lactose, glúten.. Não é uma ideia show? É bom, muito bom!!

Por outro lado temos também uma opção de doces maravilhosa: **"Divino Doce"**, da querida **Rose Maura Lopes.** Tudo muito bom.. mas o rocambole... divino mesmo!

Quem quiser uma opção de almoço, em todos os dias da semana, procure pela **"Nice Marmitex"**! Que comida boa! Vem bem rápido, bom preço e deliciosa! Experimente. Está nas redes sociais e no **AIQFome!** Anote o contato e receba o cardápio diário: 981762703.

Najla Nunes é uma pessoa determinada, maravilhosa, que desde menina sempre buscou seu espaço na vida. Hoje é super cotada em sua esmalteria "Najla Nails".. Faz unhas como ninguém! Arrasa na criatividade e novidades! Agende seu horário e confirme!

Continua aqui minha dica: compre no comércio local! Ajude a sua cidade neste momento frágil que a economia passa. Tem muitas opções especiais que irão atender suas necessidades. Muitos ainda continuam no delivery. Lembre-se: juntos somos fortes! O momento pede acolhimento. Vamos apoiar essa ideia?

SociAtos

Com Valéria Fortes

"A vida me fez de vez em quando pertencer, como se fosse para me dar a medida do que eu perco não pertencendo. E então eu soube: pertencer é viver."

Clarice Lispector

Cada semana é sempre uma surpresa de vida para todos nós... O que há de melhor nessa vida é ver o sorriso, a alegria e as boas notícias que nos rodeiam... Vamos ver o que tem essa semana?

#táComigo??

Valéria Fortes é graduada em direito, geografia, história e pedagogia. Após 32 anos dedicados à Educação está presidente do Centro de Equoterapia Arte e Vida.

Carolina Paes e **Giovana de Luca**.. Duas mulheres lindas, que comemoraram o dom da vida essa semana e que tem histórias lindas de vida. Vocês são especiais, com trajetórias diferentes, mas marcantes para muitos de nós. Carol com sua fala de experiência e Giovana, com sua voz que encanta!! Beijos mil para vocês!!

Quem anda arrasando corações pelo Brasil inteiro é o gato **Victor Sousa**! My God... Ele encanta demais com suas poesias e músicas. Seu novo sucesso "Coral com Lobos" é um sucesso nas redes sociais! Acredite... sou sua fã! Você vai longe, amorzinho!!

Lindo de viver essa cumplicidade de mãe e filha tão maravilhosa que possuem **Anna Illona** e **Ana Cláudia Hunkar.** Lindas, carismáticas e super talentosas. Uma é médica e a mãe faz maravilhas na cozinha! Vocês são demais, viu?

A estonteante **Maria Augusta Barbosa**, que tem o sorriso mais lindo desse mundo, uma profissional de beleza maravilhosa, está toda radiante em comemorar seu eterno namoro, cheio de amor com seu querido **Guilherme Silverio**. Bonito o amor sempre! Um especial abraço para vocês!!!

Nesses tempos de pandemia, as pessoas se recriaram... Mas quando o assunto é amor então, as pessoas se superam. Foi lindo demais o casamento de **Nathalie David Alves** e **João Paulo Marques de Aquino**. Aconchegante, junto apenas a família, num lugar charmoso em Delfim Moreira. Não faltou alegria, sorriso, brindes e muita felicidade no ar! Não é mesmo emocionante? Mil felicidades aos noivos!

Uma família linda, de pessoas incríveis, que são mesmo uma referência para muitos de nós... Estou falando do clã dos **Sodero(s).** Professores, engenheiros, advogados, todos estudiosos, dedicados e especiais! **Maria Amália** e **Francisco Sodero**, parabéns pela linda família que vocês formaram. São apaixonantes!

SociAtos Aniversários... Sabe quem comemora mais um ano de vida essa semana?? Nosso abraço especial vai para essas pessoas queridas: **Maria Adelina Alckmin**, **Michaele Bennaton**, **Pablo Soares**, **Valdete Martins**, **Carlos Renato Ferraz**, **João Teixeira da Silva Filho**, **Grazile Toledo**, **Rita Reis**, **Marcelo Vilela Bernardes**, **Paulo Roberto**, **Ana Paula Gomes** e **Ana Gil**! Através de vocês, abraço todos os aniversariantes desta semana!!

Quer mandar um recadinho ou fazer aquela homenagem especial?? Mande para nós, hoje mesmo!!

Anote aí ... **vafortes.atos@gmail.com**
#táComigo?