WWW.JORNALATOS.NET A SUA INFORMAÇÃO DIÁRIA

JORNAL ATOS

ANO 27 | R$ 1,50 | RMVALE, SÁBADO, 22 DE AGOSTO DE 2020 | N.º 3.605

Com R$ 18 mi, Sesi conclui nova sede e devolve prédio a Lorena

Unidade antiga é entregue à Prefeitura com mobiliário avaliado em R$ 83 mil

Após seis anos de tramitação e obras, a nova sede do colégio Sesi, em Lorena, está concluída. A unidade educacional já atuava na cidade em prédio público, utilizado por 26 anos. Com a conclusão da nova sede, o espaço antido foi entregue à Prefeitura com a doação de aproximadamente R$83 mil em mobiliário. O local segue monitorado pela Guarda Civil Municipal e gerenciado pela secretaria de Educação.

Pág. 5

Foto: Divulgação Sesi

Esperando pelo Estado - O novo complexo educacional do Sesi, em Lorena. Com R$ 18 milhões e 6 mil m² de área construída, a unidade deve ampliar a atuação na cidade, com uma sala a mais do 6º ao 9º ano. A área de 20 mil m², avaliada em cerca de R$ 3 milhões, foi doada pela família da vice-prefeita, Marietta Bartelega (DEM), em 2012. O prédio está pronto, aguardando as determinações do Governo do Estado para retomar as aulas presenciais, já na nova sede.

Acidente na 'Estrada Velha' deixa quatro jovens mortos

A quarta passageira das cinco pessoas que estavam em um carro, envolvido em um acidente, na manhã desta sexta-feira (21) no trecho de Lorena da Rodovia Prefeito Aristeu Vieira Vilela, morreu nesta tarde, no hospital Frei Galvão, em Guaratinguetá. O veículo onde estava os cinco jovens se chocou contra a traseira de um caminhão na Estrada Velha entre as duas cidades.

Pág. 7

Pinda registra menor taxa de letalidade de Covid-19

Pindamonhangaba registrou, nesta semana, o menor índice de mortalidade causada pelo novo coronavírus desde o começo da crise sanitária. O levantamento faz comparativo com os boletins emitidos pelas secretarias de Saúde. A cidade tem 1.9 de índice de mortalidade, constituindo trinta casos fatais da doença. Em sequência estão São Sebastião e São José dos Campos (2.7), Taubaté (2.9), Ubatuba (3.0), Guaratinguetá (3.2), Campos do Jordão (3.5) e Lorena (3,6). A média estadual é de 3.8%, enquanto a nacional é de 3.2.

Pág. 7

Lorena volta a proibir comércio aos fins de semana e feriados

A Prefeitura baixou um decreto na última quarta-feira (19), que altera os horários de funcionamento dos estabelecimentos considerados não essenciais. De acordo com o decreto, a medida busca conter a disseminação do novo coronavírus. O documento proíbe que os comerciantes abram suas portas aos sábados, domingos e feriados.

Pág. 3

Abandonada por Mota, creche do centro é concluída em Silveiras

Unidade inaugurada por Guilherme Carvalho soma investimentos de R$ 2 milhões

A Prefeitura inaugurou, na última semana, uma creche no bairro Geraldo Adão. Inicialmente prevista para ser concluída durante a antiga gestão municipal, foi abandonada em 2015 com apenas 20% da construção.

Ao assumir o Executivo em 2017, Carvalho iniciou tratativas com o Governo do Estado para o término da obra. A iniciativa surtiu efeito entre as partes, definindo que a construção seria retomada ao fim de 2019 e viabilizada através de um apoio estadual de R$ 1,640 milhão, com contrapartida municipal de R$ 460 mil.

Pág. 8

Foto: Divulgação PMS

Prefeito Guilherme Carvalho em solenidade de inauguração da creche que vai atender 200 famílias

Estado libera 8 horas para funcionamento do comércio nas cidades da fase amarela

O Governo do Estado decidiu que as cidades que estão fase amarela poderão expandir o horário dos estabelecimentos para oito horas diárias.

Entre as cidades da região, Guaratinguetá anunciou que seu comércio passa a funcionar no novo horário a partir da segunda-feira (24).

Pág. 3

Agências dos Correios na região aderem à greve

Os trabalhadores dos Correios da região aderiram, nesta semana, à greve nacional, para que sejam mantidos os direitos assegurados na normativa do último ano. Entre as cidades que já registraram paralisação estão Cruzeiro, Lorena, Guaratinguetá, Pindamonhangaba, Ubatuba, e Caraguatatuba.

Pág. 4

Estado abre mais de 300 vagas para programa Emprego

O Governo anunciou a implantação do programa Emprego e Renda. Cruzeiro, Lorena, Piquete e Potim estão entre as cidades contempladas. Cada localidade contará com vinte vagas disponíveis.

Pág. 4

ATOS E FATOS

Professor Márcio Meirelles

"São precisos dois para fazer a paz".

John Kennedy

A GUERRA FRIA COMEÇA A ESQUENTAR

O muro de cimento e pedra rompido, em novembro de 1989, o desmoronamento político soviético, em dezembro de 1991, o fim de um período de tensão geopolítica que colocou o mundo em polvorosa, alentou o desentendimento e incendiou o radicalismo.

Encerrava-se a Guerra Fria!

Uma das vantagens em viver muito é ser testemunha de fatos que mudaram o mundo.

O destino me levou estar presente no dia da queda do Muro de Berlim. Como se diz: testemunha ocular da história como um famoso locutor no início do seu jornal.

Se não me falha a memória era o Heron Dominguez o âncora do Repórter Esso.

Posteriormente, em 2002, uma nova visita a Berlim e constatar pessoalmente o local da ação da polícia onde quatro manifestantes foram mortos.

Apesar da fusão das "Alemanhas" os sinais da decadência do regime soviético do lado oriental.

Prédios sujos, depreciados, ruas abandonadas e do lado ocidental prédios modernos, revestidos de vidros e no topo as marcas mais conhecidas mundialmente dos produtos alemães.

Pela primeira vez na história o mundo é dominado pelo capitalismo e o socialismo real é soterrado pelo Muro de Berlim.

A guerra fria não só causou atritos geopolíticos no Leste Europeu, mas gerou a guerras na Ásia, como a da Coreia, Vietnã, na América Latina, com a crise dos mísseis em Cuba, um caldo propício para uma guerra mundial nuclear.

A corrida espacial para alcançar a supremacia tecnologia para o controle do universo com o Sputinik (ouvi seus sinais pelo rádio quando passava pelo Brasil) e finalmente o voo espetacular de Yuri Gagarin e posteriormente o passeio de Neil Armstrong na Lua.

A Guerra Fria de lamentável lembrança se repete agora entre a China e os Estados Unidos.

Uma versão diferenciada da Guerra Fria dos anos de 1960, entre a China e os Estados Unidos. Uma guerra comercial e tecnológica.

A China não pretende abrigar aliados às suas asas de proteção onde a ideologia política não é ditada aos governos como fazia a União Soviética.

Os Estados Unidos abdicaram da ação de ser o "xerife" do mundo, distância dos embates internacionais que não lhe interessem diretamente.

Os Estados Unidos vivem uma democracia plena, liberal com imprensa livre e direito a críticas e a China uma ditadura comunista, autoritária, e uma participação na economia de mercado.

Em resumo: autoritários comunistas no governo e capitalistas no mercado.

O capitalismo como conhecemos, autônomo, de livre iniciativa, apresenta sinais de instabilidade e nada virtuoso sobre ponto de vista moral, igualitário e promotor da justiça social.

Tornou-se um acumulador de renda.

O capitalismo quando comparado a outros regimes foi muito bem-sucedido, mas não perfeito.

O capitalismo sugere nas pessoas o seu sistema que se sustenta ao manter relação harmoniosa com os comportamentos e os valores prevalentes de uma sociedade.

O capitalismo induz nas pessoas o cumprimento de metas, assim, uma convergência em que o capitalismo necessita de expansão de um lado e o do outro lado de ideias, anseios, vontades, reforçando assim os principais valores nos quais se baseia um sistema social.

O sistema capitalista, como todo e qualquer sistema econômico, sofre mutações e atualmente o capitalismo se apresenta de duas formas diferentes: o capitalismo meritocrático, que se formou nestes 200 anos últimos e o capitalismo político ou autoritário liderado pelo Estado, cujo exemplo maior é a China, mas que existem em outros países asiáticos como Singapura, Vietnã, Myanmar e em regiões da Europa e da África

É inegável a vitória do capitalismo diante de nós. Dois modelos de capitalismo que a humanidade irá conviver tanto sobre o aspecto econômico como político.

O comunismo, as ideias de Karl Marx, contribuíram para fortalecer o capitalismo!

O capitalismo venceu!

"O comunismo, as ideias de Karl Marx, contribuíram para fortalecer o capitalismo"

EM BAIXA

Lorena – O candidato tucano Sylvio Ballerine, que pegando a 'barda' do seu consultor e mentor Elcinho Vieira, falou em num programa rádio contra a construção do Centro de Eventos e revitalização da Avenida Peixoto de Castro – com os trejeitos do vereador. Criticou, porém, não soube dizer o que faria e quais as necessidades dos bairros em que deveriam ser aplicados o dinheiro, já que se demonstrou contra o desenvolvimento...

EM ALTA

Guaratinguetá – O prefeito Marcus Soliva que precisou de três momentos na quarta-feira retrasada para dar por inaugurado o Hospital de Campanha contra a Covid-19 – futuro novo Pronto Socorro de sua administração. E, não é por menos, se considerar que há quatro anos, quando assumiu a cidade, tinha como 'pronto atendimento apenas um contrato obscuro do qual nem sabia o conteúdo...

Bastidores da Política

Nenhum de nós...

Com muitos candidatos e poucas definições, os eleitores de Cachoeira aguardam para ver o desfecho do pós 27 de setembro, onde as candidaturas se oficializam e a temporada de impugnações começa. Há quem aposte que o Torrada do Mota dificilmente escape de um pedido de impugnação – por campanha antecipada; outros acreditam que o Dr. Airton Vieira ainda cumpra 'gancho eleitoral', mas ouvem suas propostas. Mineiro da Funerária é um dos que mais aparece e no maior pique pelas esquinas da cidade. Avaliam também Elbom Fontes, que discute os problemas e soluções para o município através de suas lives. Comenta-se ainda que os prefeituráveis Dadá Digo e Domingos Geraldo já abriram o 'balcão de acordos', enquanto Fernando Hummel, que revive nas redes sociais o que foi e no que se tornou Cachoeira Paulista, mas aparentemente sem um partido para lhe dar legenda. Perguntem ao Macarrão...

Seletivo para vice

Apesar de navegar politicamente numa zona de conforto eleitoral em Silveiras, o prefeito Guilherme Carvalho tem sido cauteloso ao extremo ao organizar sua pré-campanha, mesmo sem uma concorrência que lhe faça 'sombra nas urnas'. Com obras e benfeitorias espalhadas por todos bairros do município, Guilherme tem conversado com os amigos e eleitores sobre o que melhorar em seu eventual segundo mandato. Enquanto isso, sete postulantes a serem seu próximo vice tentam a indicação do grupo. A começar do atual vice João Loló, Pedro Cirilo, Decinho, Zé Hélio, Pedro Paulo, Sidney e Mateus Mota disputam a indicação, sabendo que poderão ser 'o nome da sucessão' em 2024. Quem viver, verá...

Guilherme Carvalho

Cara nova

É voz corrente pelas esquinas de Cruzeiro que muitos prefeitos que passaram pelo Paço Municipal só conseguiram mudar 'as moscas, mas a essência continuou a mesma'. Como alvo de muitos críticas – desafio de quem busca quebrar os paradigmas nesta reta da reeleição, Thales Gabriel não apenas mudou o conceito de uma administração pública entulhada de gente "infuncional", como dinamizou a Prefeitura com visível recuperação econômica, moral e com operacionalidade. Trabalhou a modernização e industrialização com fortalecimento do setor comercial, fortaleceu as entidades de classes, fez social, promoveu saúde de qualidade, equipou a educação, humanizou e zelou do patrimônio cultural. A pergunta que fica: com que argumentos ou planejamento palpável deverá apresentar seu concorrente?

Liberdade vigiada

A patuleia política de Canas está de olho no 'cheque em branco' que a Câmara passou ao prefeito Lucemir do Amaral este mês – coincidentemente na reta das eleições – autorizando a venda de uma área nobre, ao lado da Renovação Carismática, o pretexto de investir na pandemia da Covid-19. A suspeita de muitos, é que seja 'jogo de cartas marcadas' para injetar recursos no processo eleitoral que se aproxima...

Não convidem pra...

...mesma picanha – O ainda vereador de Cruzeiro, Paulo Vieira (PL) e o ex-vereador Antônio Marciano, principalmente se o churrasqueiro for o 'camuflado' Zé Rogério e a motivação da churrascada seja para discutir reforma de brinquedos e legenda no DEM para o 'astronauta'!!!

Empinando a carroça

Parece que o tiroteio entre Paulo Vieira e Marciano no cenário político de Cruzeiro revelou 'segredos dos corações', principalmente quando Zé Rogério assumiu nas redes sociais 'as dores' do ex-vereador 'falastrão', com tom de 'ameaças para 2024'. Ah! Ficou registrado que como 'dono do DEM na cidade, Rogério garante a legenda de Marciano para 15 de novembro. "Ho lá – lá..." Ah! Perguntaram na Padaria Caravela 'por que ele não sai candidato a prefeito agora – que o homem tem 47% de intenções"???

Zé Rogério

Abrindo a temporada de...

...caça aos votos em grande estilo. A vice-prefeita Marietta Bartelega encerrou o período de liberdade de aparições institucionais no último dia 14, com chave de ouro. Marietta foi destaque na entrega dos títulos de propriedade das mais de 1.400 residências da Cecap, em solenidade na Casa da Cultura. O prefeito Fábio Marcondes admitiu o empenho de sua vice nesta conquista, quando esteve reunida em São Paulo há três meses, com o secretário de Habitação Fernando Marangoni, acertando definitivamente a liberação das escrituras e sem custos para os moradores que há décadas aguardavam a regularização.

Marietta Bartelega

Herança paterna

Ainda sobre a liberação dos títulos de propriedades da Cecap, os moradores tradicionais do bairro lembraram que conquistaram as moradias através do ex-prefeito Carlos Marcondes e agora, a regularização dos imóveis por intermédio do filho, o atual prefeito Fábio Marcondes.

Atração fatal

Quem diria que o experiente sindicalista de Pinda, Herivelton Vela (PT), depois de ganhar destaque na 'manjada greve' dos funcionários da Viva Pinda, terminaria sua temporada na rádio do ex-prefeito Vito Ardito, fazendo apologia positiva ao desempenho político do atual vice-prefeito Ricardo Piorino. Mesmo tentando criticar o governo, teve que admitir que Piorino está fazendo a diferença neste período em todos os sentidos e lugares da administração; segundo Vela, o atual vice trabalha feito peão de fábrica, cuidando de asfalto, poda de árvores, reformas e construções. Disse mais ... dos bairros ao centro da cidade, em vídeo e nas selfs, nas lives e no microfone durante as reuniões, seja qual for o assunto – pique não falta no concorrente. Ah! Disseram que só faltou o sindicalista afirmar: "quando eu crescer, quero ser igual..."

Ricardo Piorino

Titanic versão Pinda

Tem tucanos inconformados porque em 32 anos de história do partido na cidade, essa poderá ser a primeira vez que PSDB corre o risco de não ter candidato disputando diretamente a Prefeitura. Imaginem a frustração dos 'caciques' do ninho local, a exemplo do próprio ex-governador Geraldo Alckmin – que por vezes foi considerado o candidato do sacrifício – ao saberem que o então declarado prefeiturável Rafael Goffi, está tentando junto a cúpula estadual 'as bênçãos' para ao invés de concorrer a prefeito, siga na carona de vice na chapa de PP, que lançará Vito Ardito, que abandonou o titanic, digo, o PSDB antes do naufrágio!!!

Rafael Goffi

Anêmicos

Está público e notório que a ausência de um candidato a prefeito mostra o total enfraquecimento da sigla em Pindamonhangaba, que hoje conta com apenas um vereador, e agora pela primeira vez, corre o risco de não ter candidato ao cargo majoritário na cidade. Segundo os historiadores, o PSDB disputou todas as últimas 8 eleições municipais em Pinda, vencendo 5 delas. No auge de sua popularidade, o partido chegou a ter quase a metade da composição do Legislativo. O último, que apague as luzes...

Castelo de areia

Vazou pelas esquinas de Guará, que Argus Ranieri (MDB) ainda poderá ter de considerar a possibilidade de anunciar um 'novo vice' para essa temporada eleitoral, por conta da pandemia. Segundo os bem informados, embora o tucano Marcelo Meirelles já estaria pré-definido na aliança com o PSDB, o doutor só deverá sair em campanha, caso os efeitos do novo coronavírus ofereçam condições. Perguntem ao Pazzini!!!

Conta em aberta

A procura por novos partidos e acomodações partidárias dos governistas de Guará ainda é uma conta que não fechou no mercado político da Praça Conselheiro. Começou com o processo de constrangimento do prefeito ao tentar ser recebido no PSDB; outra situação, desmontar o PSB – sigla que lhe garantiu a atual Prefeitura – que estava pronta e com recursos para esta campanha. Mesmo assim, apostando em sua 'gordura política' com a população, que pese as viúvas da cidade, o grupo de pensadores na reeleição deliberou criar o PSC com apenas cinco promessas de vagas na Câmara. Com a palavra, ou melhor, os votos do PL, somados ao do PMN para compor 'a maioria' no futuro Legislativo...

Mala sem alça

Entre as aparentes dificuldades dos vereadores de Lorena que procuram a reeleição, nada se compara a situação desesperadora do Elcio Vieira Junior (PSB), pela falta de um candidato a prefeito para chamar de seu. Observam que nenhum dos nomes que disputam a sucessão de Fábio Marcondes tem coragem de fazer uma festa de lançamento de campanha com o dito cujo na lista dos mais desejados. Imaginem o calvário do prefeiturável Sylvinho Ballerini, que além de ter que absorver 'esta mala pesada e sem alça', somada a outras – como o restante da turma dos 'inhos'? E se chegar a ganhar a Prefeitura, ninguém ficará surpreso quando empregar este 'povo todo'. Perguntem ao Humberto!!!

Expediente

Jornal Atos
CNPJ 00.159.914/0001-06
Registro Civil: Cartório de Registros e Anexos - Guaratinguetá nº 9 - Fl 25 - Lv B-1
Oficial de Reg. de Tit. e Doc. Civil de Pessoas Jurídicas de Lorena - SP nº 27 Prot. Of. A-1, Lv. B-1, Fl. 29
www.jornalatos.net / e-mail.: atosdiario@gmail.com

EDITOR: EDER BILLOTA
Escritório Adm.: R. Mal. Deodoro da Fonseca, 173 - CEP.: 12401-010
Tel.: (12)3522-9571- Pindamonhangaba
Escritório Logística.: R.Dr. Castro Santos, 83 CEP.: 12505-010/ Tel. (12) 3133-3257 Guaratinguetá
Central de Redação e Gráfica: Estrada Santa Teresinha, 301 - CEP.: 12.608-100 - Lorena-SP
Tels.: (12) 3301-5005/3152-2148

Representante em São Paulo-SP: Revesp Representações - Tel.: (11) 5051-4611
Circulação: Aparecida - Cachoeira Paulista - Canas - Cruzeiro - Cunha
Guaratinguetá - Lorena - Pindamonhangaba - Potim - Roseira e Cidade do Vale Histórico

IMPRESSÃO: BILLOTA JORNAIS LTDA - ME
CNPJ: 06.304.064/0001-62 / INSCRIÇÃO ESTADUAL: 420.128.993-114
Oficial de Reg. de Tit. e Doc. e Civil de Pessoas Jurídicas de Lorena - SP nº 29 Prot. Of. A-1 Lv. B-1, Fl.

Lorena volta a proibir funcionamento do comércio aos fins de semana e feriados

Ação tenta evitar aumento de contaminados pela Covid-19; cidade tem mais duas vítimas fatais da doença

Lucas Barbosa
Lorena

Foto: Arquivo Atos

Movimentação no centro, que vetou atendimento comercial aos finais de semana em novo decreto

O prefeito de Lorena, Fábio Marcondes (sem partido), baixou um decreto na tarde da última quarta-feira (19) que altera os horários de funcionamento dos estabelecimentos comerciais considerados não essenciais. De acordo com a Prefeitura, a medida busca conter a disseminação do novo coronavírus. O documento proíbe que os comerciantes abram suas portas aos sábados, domingos e feriados.

Disponível no site oficial da Prefeitura, a determinação atinge vendedores ambulantes, concessionárias, escritórios e lojas de comércio em geral, que só poderão atender seus clientes de segunda a sexta-feira, das 12h às 18h. O decreto anterior, publicado no último dia 7, permitia que eles atuassem também aos sábados das 9h às 13h.

A medida proíbe também que as lojas do Eco Vale Shopping funcionem aos sábados, domingos e feriados. Desta maneira, eles poderão atuar apenas de segunda a sexta-feira das 14h às 20h.

Já os vendedores ambulantes de alimentos e proprietários de bares e restaurantes estão liberados para trabalharem por seis horas diárias, com limite de funcionamento até às 17h, de segunda à sexta-feira. O mesmo é válido para os estabelecimentos da praça de alimentação do Eco Valle Shopping.

Também impossibilitadas de receberem seus frequentadores aos sábados, domingos e feriados, as academias de musculação e centros de ginástica devem operar por até seis horas diárias, de forma ininterrupta.

Além de ressaltar que Lorena, assim como as demais cidades da RMVale (Região Metropolitana do Vale do Paraíba e Litoral Norte) estão na terceira fase (amarela) do Plano de Flexibilização Estadual, o decreto de Marcondes explica que as alterações foram também motivadas com o objetivo de evitar aglomerações nos estabelecimentos comerciais, reduzindo as chances de contágio da Covid-19.

Alerta – Para a preocupação da população e das autoridades em Saúde, Lorena registrou na última quinta-feira, mesmo dia da publicação do novo decreto, mais duas mortes causadas pelo novo coronavírus.

De acordo com o Executivo, as vítimas foram uma mulher de 87 anos e um homem de 61 anos que sofriam de comorbidades. A idosa estava internada na Santa Casa desde o último dia 6 e o outro paciente desde o último dia 9 no mesmo hospital.

Segundo o boletim epidemiológico divulgado na tarde da última quinta-feira, a cidade contabiliza 613 infectados, sendo 24 mortos, 483 recuperados e 54 em isolamento domiciliar. O número de pacientes internados é de 52, entre eles 17 estão na UTI (Unidade de Tratamento Intensivo) e 35 na enfermaria.

Foto: Marcelo Augusto

A sede administrativa de Potim, que começou receber os proprietários de imóveis para acertos no valor do tributo

Falha no desconto leva Potim a revisar os carnês do IPTU

A Prefeitura noticiou moradores de seis bairros após identificar falhas em boletos

Marcelo Augusto dos Santos
Potim

A cobrança do IPTU (Imposto Predial e Territorial Urbano) em Potim teve início em julho, mas um problema em parte dos carnês pode levar a falhas a cobrança. A Prefeitura informou que os moradores dos bairros Morada dos Marques, Vista Alegre, Jardim Cidade Nova, Vila Olivia, Vila São Pedro e Frei Galvão, que optarem por pagamento em cota única, devem ter atenção com o desconto indicado no documento.

De acordo com a secretaria de Fazenda, os contribuintes deverão verificar se os carnês estão apresentando o dedução de 10%. O problema são os boletos entregues para esses moradores que não consta o abatimento do valor.

A Prefeitura informou que as pessoas dessa região da cidade podem fazer a retirada de um novo boleto no departamento, das 13h às 16h. O serviço fica no Paço Municipal (praça Miguel Corrêa dos Ouros, nº 101, no Centro) ou pelo site potim.sp.gov.br.

O desconto de cota única é válido até o dia 14 de setembro. A secretária de Fazenda, Renata de Oliveira Coelho, destacou que a previsão de arrecadação é de R$ 1.688.802,05 com a entrega de 5.623 carnês, mas em virtude da crise gerada pela pandemia do novo coronavírus, essa estimativa não deve ser concretizada. "Nós já esperamos um período para observar o que iria acontecer para estar liberando esse IPTU, mas agora, como está voltando a economia de forma gradativa, a gente resolveu disponibilizar para os munícipes".

Estado libera oito horas para comércio na fase amarela

Medida visa diminuir o fluxo de pessoas; mesmo na fase laranja, Guaratinguetá decide aderir e anuncia maior tempo para setor

Foto: Bruna Silva

Centro comercial de Pinda, um dos municípios liberados para avançar às oito horas de atendimento no comércio

Bruna Silva
RMVale

O Governo do Estado decidiu, recentemente, que as cidades que estão fase amarela do Plano São Paulo poderão expandir o horário dos estabelecimentos para oito horas diárias. A ação passou a valer a partir desta sexta-feira (21).

O vice-governador e secretário de Governo, Rodrigo Garcia (DEM), afirmou que ação foi aprovada pelo Centro de Contingência da Covid-19. "Mesmo com essa autorização feita através de decreto do Governo de São Paulo, os prefeitos têm autonomia para aplicar a medida e decidir se a mudança será adotada e em que momento deve ser adotada em suas cidades".

A medida engloba diversos setores como comércio, serviços, salões de beleza e barbearias, restaurantes e similares, academias, convenções e atividades culturais. A recomendação é que os donos dos estabelecimentos escolham a adoção da jornada contínua ou fracionada, dentro do limite de oito horas.

Em relação aos restaurantes e similares, a norma visa que os clientes estejam todos sentados para evitar aglomeração, além de usar máscaras de proteção (poderão ser retiradas somente no momento da refeição), assim como os funcionários. O fechamento será até às 22h.

Atividades culturais – Os eventos culturais poderão ser retomados a partir de 28 dias da região na fase amarela. As atividades com público em pé só serão permitidas após o mesmo período na fase verde. De acordo com o Estado, a venda de ingressos de eventos culturais em bilheterias físicas já está permitida, desde que obedeça aos protocolos sanitários e de distanciamento social.

Entre as cidades da região, Guaratinguetá anunciou que seu comércio passa a funcionar no novo horário a partir da segunda-feira (24). O anúncio da expansão das seis para oito horas foi feito pelo prefeito Marcus Soliva (PSC). "Ontem o Governo permitiu que o horário de atendimento do comércio seja estendido para oito horas. Sendo assim, quem precisar fazer compras pode ir em horários alternados e não gerar aglomeração", publicou o prefeito em seu perfil no Facebook.

Apesar da medida, Guaratinguetá segue na fase laranja, por decisão própria, após o Estado liberar as cidades da RMVale avançarem para a amarela, além das oito horas diárias de segunda a sexta-feira, das 9h às 17h. Aos sábados, a liberação das atividades segue entre 9h e 13h.

AGRADECIMENTO – Fui agraciado pela Câmara Municipal de Pindamonhangaba, com a Medalha Percy Lacerda, importante radialista do Vale do Paraíba. Motivo de grande orgulho. Ao longo de 52 anos de jornalismo e radialismo, tenho merecido reconhecimento de várias formas: Sou Comendador da Ordem do Mérito Judiciário; Cidadão Benemérito do Estado do Rio de Janeiro, Cidadão honorário dos municípios do Rio, Niterói, Japeri, Paracambi e Taubaté; Detentor das Medalhas Pedro Ernesto, Marechal Zenóbio da Costa e Tiradentes... Mas a honra conferida pelo Vereador Tuninho da Farmácia, em Pinda, Cidade que adotei, confirmada pelo Plenário, é algo que enche meu coração de orgulho. Sou imensamente grato. Agradeço também aos meus pais que me ensinaram a ser humilde para ser chic, como no jogo de xadrez: quando tudo termina, tanto o rei como o peão sempre vão para a mesma caixa...

200 ANOS DA INDEPENDÊNCIA – Insensibilidade, abandono, impatriotismo... Por mais que queiramos adjetivar não chegaremos à definição perfeita para o descaso com a presença de Pindamonhangaba na rota da independência do Brasil. Quem segue pela Rodovia Vereador Abel Fabrício Dias em direção a Roseira, encontrará, antes de chegar à entrada de Taipas, uma figueira secular. Ali, o príncipe Dom Pedro apeou com comitiva a caminho de São Paulo. Já quiseram arrancar a árvore. Havia uma placa indicativa, da qual restou apenas o suporte...

FESTA AMEAÇADA – Herdeiro dos Bragança pretendia refazer a rota do príncipe. Mas a pandemia e o descaso devem desestimular a comemoração. Ver a evolução da vida até 7 de setembro de 2022...

CAPELINHAS HISTÓRICAS – Na programação comemorativa estavam previstas restaurações das Capelas do Santana e de São José, em frente ao Externato, e, onde ficaram os restos mortais de Dom Pedro em sua volta ao Brasil. Cúria e prefeitura estão condenadas pela Justiça a bancar as obras do tombamento. Mas pelo visto estão esperando o tombamento literal...

MODELO DO 2º BEC - Alunos do Curso de Engenharia da EsAO - Escola de Aperfeiçoamento de Oficiais; vieram a Pinda, participar de 'Exercício no Terreno de Operações de Transposição de Curso d'água', no 2º Batalhão de Engenharia de Combate. A comitiva de instrução, contou com a presença do tenente-coronel Henrique Vidal Lopez Pedrosa, comandante do curso, e futuro comandante do Batalhão Borba Gato. Destreza dos militares do Batalhão, no planejamento e na montagem dos Pontos de Observação e também da operacionalidade dos militares da Companhia de Engenharia de Pontes, no lançamento e operação da Equipagem de Portada Ribbon Bridge. Competência admirada e aplaudida...

MUDANÇA DE COMANDO – O Tenente-coronel Henrique Vidal Lopez Pedrosa já serviu aqui. Será o novo comandante do 2º Bec e da Guarnição Federal do Exército em Pindamonhangaba. Tempos atrás substituiu o Coronel Conrado no comando da 12ª Companhia de Combate Leve, quando era capitão, em 2012. Agora ficará no lugar do Coronel Conrado no Batalhão, a partir de dezembro. Conrado é um oficial que estabeleceu grande comunicação com a imprensa e com a comunidade. Apoiou várias operações em benefício da população. Principalmente agora nessa fase de pandemia. Parte para nova missão no Rio de Janeiro, no CPEAEX, no Círculo Militar da Praia Vermelha... Vai deixar saudade...

NA BOCA DO POVO – Proximidade das eleições agita o Povo nas ruas e dirige a atenção do eleitorado para o Programa 'Bastidores da Política', pela Vale Ver TV, agora com Zé Roberto e Abdala Salomão, já que Frangão teve de se afastar, por ser candidato a vereador pelo 'Podemos'. Ao que parece, já estão formadas duplas à prefeito: Isael e Piorino; Vito Ardito e Rafael; Luis Rosas e João Ribeiro; e o professor Deotônio, cujo nome do vice desconheço. O PT tinha dois candidatos: Gugu Melo e Herivelto Vela. Mas resolveram emplacar candidaturas à vereança. E, ao que tudo indica, o partido deve liberar o apoio a qualquer das chapas majoritárias...

OBRIGADO DORIA – Um apelo ao Rafael Goffi, candidato a prefeito ou vice. Em nome de sua amizade com o governador, cobre dele um olhar para Pinda. Doria com seu terno justinho e calça apertadinha, ampliou para dez mil as vagas no programa que dá curso e bolsa de R$ 330 por mês para desempregados em todo Estado. Ao que fui informado, nenhuma para Pindamonhangaba. Esse PSDB, pior que no tempo do Geraldo. Haja Deus...

POLÍCIA EM AÇÃO – Durante patrulhamento no bairro Vila Lovelo, em Cruzeiro, PMs avistaram homens em atividade suspeita no campo de futebol. A conferência confirmou. A polícia flagrou com o grupo: cocaína, maconha e celulares furtados. Um dos rapazes, ainda sob vapores, entrou em luta corporal com os policiais, e depois invadindo uma residência onde foi preso.

TRAFICANTE DO CHEVETTE VERMELHO – Moradores do Campo do Galvão, em Guará denunciaram integrantes de um chevette vermelho que faziam disparos contra estabelecimentos comerciais da Avenida Juscelino Kubistchek. Quando o veículo ia ingressar no Condomínio Santa Mônica o condutor foi abordado. Na revista, a polícia apreendeu cocaína, pedras de crack e dinheiro. Caso encaminhando à delegacia...

VENDA À PORTA DA ESCOLA – Ronda escolar pegou em flagrante um rapaz vendendo cocaína, maconha e crack a garotada do colégio na Vila Geni, em Lorena. Traficante ainda tentou fugir, abandonando a sacola com a droga na linha férrea. Foi preso em flagrante...

DINHEIRO E MUNIÇÃO – Polícia Rodoviária Federal apreendeu quase R$ 1 milhão em dinheiro vivo no fundo falso de um Audi A-8 na Dutra, altura de Pindamonhangaba. A desconfiança dos policiais foi consequência do comportamento do motorista, de 47 anos, dirigindo em alta velocidade e fazendo ultrapassagens pelo acostamento. Confessou que aceitou ganhar R$ 2 mil para levar o dinheiro, do Rio a um Shopping de São Paulo. No carro foi encontrada, também, munição para fuzil. Sem comprovação da origem do dinheiro, foi preso e tudo foi encaminhado pela PRF à Polícia Federal...

José Carlos Cataldi é Advogado, jornalista e radialista. Foi o conselheiro seccional mais votado na gestão de Cândido de Oliveira Bisneto; 4 vezes Conselheiro Federal e Presidente da Comissão Nacional de Direitos Humanos da OAB, Tesoureiro da CAARJ. No Rádio e TV Foi fundador da CBN e consultor jurídico da Rádio Justiça do Supremo Tribunal Federal. É detentor da Ordem do Mérito Judiciário – grau de comendador; Atuou nas Empresas Globo, Radiobrás (Presidência da República); TV Rio/Record; Redes Manchete e Brasil de Televisão; na Difusora de Pinda e de Petropolis, na FM Independente de Aquidauana, MS; e Transamérica de Lorena, SP. Atuou nos jornais: São José dos Campos Diário, 'O Regional', 'Fala Pindaa', 'Jornal Capital do Pantanal'. É Cidadão Benemérito do Estado do Rio de Janeiro, Cidadão honorário dos municípios do Rio, Niterói, Japeri, Paracambi e Taubaté. Detentor das Medalhas Pedro Ernesto, Marechal Zenóbio da Costa e Tiradentes.

Pinda investe mais de R$ 3 milhões em aquisição de lousas digitais

Entrega de 25 unidades é feita de maneira fracionada conforme o orçamento

Bruna Silva
Pindamonhangaba

Foto: Divulgação PMP

Material adquirido pela Educação, que espera ampliar qualidade de ensino para estudantes

A secretaria de Educação de Pindamonhangaba passou a receber, recentemente, as lousas digitais que serão instaladas nas escolas da rede municipal de ensino. A expectativa é que os alunos tenham uma experiência avançada com o auxílio do novo equipamento.

Até o momento, o município recebeu 25 lousas e as escolas dos bairros Vila Rica, Bem Viver, Jardim Roseli, Morumbi e Moreira César já tiveram a instalação. A previsão é que chegue 45 em até 40 dias. A compra de cerca de setenta equipamentos foi feita ainda no último ano.

Com investimento de R$3.160.93,92, elas devem dispensar o uso dos quadros brancos e verdes. O avanço garante que o professor ou a criança escrevam com o próprio dedo, além de poder inserir imagens, cores, jogos e vídeos; potencializando o processo educativo.

"A tecnologia está cada vez mais presente na vida de todos. O uso do equipamento permite a diversificação das estratégias de aprendizagem e potencializa a interação e o conhecimento pelas ferramentas digitais. É atrativo e tem muita funcionalidade, subsidiando o trabalho docente e a participação dos alunos", destacou a secretária de Educação, Luciana Ferreira.

Ao todo, a Prefeitura planeja adquirir duzentas lousas que serão retiradas conforme o orçamento disponível para o ano. Luciana enfatizou ainda que "o pagamento não é feito de maneira antecipada, por isso depende do orçamento da pasta".

A cidade tem cerca de 14 mil alunos matriculados na rede municipal de ensino, com a projeção da chegada de mais estudantes devido às saídas das escolas particulares.

Estado abre mais de trezentas vagas para programa Emprego

Lorena, Cruzeiro e Piquete estão entre cidades que integram o programa, que garante auxílio mensal e seguro contra acidentes pessoais

Bruna Silva
RMVale

O Governo do Estado anunciou, nesta semana, a implantação do programa Emprego e Renda na RMVale (Região Metropolitana do Vale do Paraíba e Litoral Norte). Ao todo, 340 vagas estarão disponíveis para que os moradores façam parte dos cursos de qualificação profissional.

Os participantes receberão um auxílio mensal de R$330, além de poderem realizar cursos de qualificação. A ação ocorre em parceria entre os municípios e a secretaria estadual de Desenvolvimento Econômico, com objetivo de minimizar os impactos causados pela crise da Covid-19. O foco está na população carente do estado, a fim de proporcionar geração de renda e qualificação nas 345 cidades que integram o programa com dez mil vagas ofertadas.

As vagas são nas áreas de manutenção e conservação de órgãos públicos, zeladoria e limpeza. Os atendidos pela iniciativa contarão ainda com seguro contra acidentes pessoais e cursos profissionais ou de alfabetização oferecidos pelo Centro Paula Souza.

Na região, as cidades atendidas são Arapeí, Bananal, Cruzeiro, Igaratá, Ilhabela, Lavrinhas, Lorena, Monteiro Lobato, Paraibuna, Piquete, Potim, Roseira, Santo Antônio do Pinhal, São Bento do Sapucaí, São José do Barreiro, São José dos Campos e Ubatuba. Cada localidade contará com vinte vagas disponíveis.

As inscrições já podem ser efetuadas nos locais definidos pelas prefeituras. A relação completa dos endereços pode ser consultada pelo site desenvolvimentoeconomico.sp.gov.br.

Agências dos Correios na região aderem à greve

Manutenção dos direitos assegurados na normativa é o principal ponto de discussão

Bruna Silva
RMVale

Os trabalhadores dos Correios da região aderiram, nesta terça-feira (18), à greve nacional, para que sejam mantidos os direitos assegurados na normativa do último ano. Entre as cidades que já registraram paralisação estão Cruzeiro, Lorena, Guaratinguetá, Pindamonhangaba, Ubatuba, e Caraguatatuba.

Segundo o sindicato da categoria até a tarde desta terça-feira, 80% das agências e centros de distribuição da RMVale já haviam aderido ao movimento da greve nacional, ainda de que maneira parcial. A expectativa é que ao longo desta semana, outros locais de atendimento também passem a integrar o pedido sindicalista.

O principal apontamento dos funcionários está no atendimento das cláusulas normativas que estão em discussão no STF (Supremo Tribunal Regional) acerca dos direitos dos trabalhadores, que deve ter desfecho na próxima semana. Conforme a categoria, das 79 cláusulas que asseguravam os direitos trabalhistas da categoria até 2021, 70 foram revogadas. Em caso de posicionamento favorável dos ministros ao longo do julgamento, haverá uma possível negociação para a normatização das atividades.

Em pronunciamento, os empregados afirmaram que para manter a "excelência do atendimento" é necessário focar o bem estar dos funcionários. "Para isso, precisamos cuidar da nossa saúde e ter a tranquilidade que nossos direitos e empregos serão assegurados. Por isso, precisamos de apoio da população à nossa luta. Lutamos contra a privatização dos Correios, por melhores condições de trabalho".

Via Dutra recebe recuperação de pavimento em Cachoeira e Silveiras

Foto: Arquivo Atos

Concessionária inicia obras, com tráfego parcialmente suspenso até dia 23

Da Redação
RMVale

Após finalizar os serviços de pavimentação nos trechos da rodovia Presidente Dutra em Silveiras na última semana, a CCR NovaDutra iniciou, na última segunda-feira (17), as obras, entre os quilômetros 30 e 33 de Cachoeira Paulista, tem objetivo de garantir melhorias no pavimento dos quilômetros e segurança aos motoristas.

As obras serão executadas até o próximo dia 23, com interdição alternada entre as faixas da rodovia, das 7h às 17h. Outros pontos de Cachoeira que já foram finalizados foram nos quilômetros 39 e 32, 43 e 47 sentido Rio. Já em Silveiras, os quilômetros 26 e 25 foram contemplados com a recuperação.

A concessionária instalou placas de sinalização e solicitou aos motoristas que respeitem as orientações. Em dias de chuva as atividades podem ser adiadas ou suspensas.

Para mais informações sobre condições de tráfego, os motoristas devem sintonizar a emissora de rádio da concessionária, a CCRFM 107,5 Nova Dutra durante as viagens.

Com R$ 18 milhões, Sesi conclui nova sede e devolve prédio público a Lorena

Complexo educacional aguarda Estado para iniciar atividades na cidade

Rafaela Lourenço
Lorena

Após seis anos de tramitação e obras, a nova sede do colégio Sesi, em Lorena, está concluída. O prédio público, utilizado por 26 anos, foi entregue à Prefeitura com a doação de aproximadamente R$ 83 mil em mobiliário. O local segue monitorado pela Guarda Civil Municipal e gerenciado pela secretaria de Educação.

A Prefeitura divulgou o recebimento do espaço na última sexta-feira (14), após 26 anos de parceria com Sesi, mediante uma concessão administrativa que o colégio renovava anualmente para utilizar o local de forma gratuita. Como a nova sede, localizada à rua Epitácio Santiago, no Centro foi concluída, a gestão não precisou renovar a concessão.

Segundo o secretário de Negócios Jurídicos, Adriano Aurélio dos Santos, o Executivo sempre manteve um ótimo relacionamento com a equipe Sesi, o que salienta a doação de todo o mobiliário como mesas, cadeiras, mesas de computador e armários. "Eles estão deixando a escola em excelentes condições e com tudo mobiliado. Fizeram a doação de todo o mobiliário pra gente, inclusive da sala de informática. Estamos recebendo o prédio exatamente como estava sendo utilizado", destacou Santos, citando uma relação de 67 páginas devidamente identificadas para somar ao patrimônio público.

Com um investimento de R$ 18 milhões, o complexo educacional foi construído em uma área total de 20 mil m², avaliada em R$ 2,7 milhões doada pela família da vice-prefeita, Marietta Bartelega (DEM), em 2012 à Prefeitura. Dois anos depois o terreno foi repassado à Fiesp (Federação das Indústrias do Estado de São Paulo), em contrapartida à implantação do Sesi.

Fotos: Divulgação Sesi

O novo complexo educacional do Sesi, em Lorena. Com R$ 18 milhões e 6 mil m² de área construída, a unidade deve ampliar a atuação na cidade, com uma sala a mais do 6º ao 9º ano. A área de 20 mil m², avaliada em cerca de R$ 3 milhões, foi doada pela família da vice-prefeita, Marietta Bartelega (DEM), em 2012. O prédio está pronto, aguardando as determinações do Governo do Estado para retomar as aulas presenciais, já na nova sede. Na foto, o prefeito Fábio Marcondes e o presidente da entidade Paulo Skaf, com membros da diretoria em visita ao prédio.

Hall de entrada, seguido da recepção com acesso às torres

Espaços harmoniosos que se integram sem perder a privacidade

Segundo a Comunicação do Sesi-SP, a nova unidade contará com uma sala a mais do 6º ao 9º ano, e ainda não tem data definida para início das atividades devido a pandemia. "Seguiremos todas as orientações das autoridades e retornaremos, já para o prédio novo, tão logo seja possível e autorizado, seguindo os protocolos de segurança, o que até o momento ainda não se pode precisar" (trecho da nota).

Sobre a possibilidade da geração de oitenta vagas diretas de emprego, anunciada por Paulo Skaf à equipe do **Jornal Atos** em junho de 2018, a informação não foi confirmada até o fechamento desta matéria.

Para melhorar infraestrutura do espaço, a Prefeitura fará o nivelamento da área em frente à escola, limpeza e colocação de BGS (Brita Graduada Simples).

A destinação do prédio público devolvido ainda será definida pelo prefeito Fábio Marcondes (sem partido) e o secretário de Educação Lucio Tunice.

Volta às aulas – A reabertura das escolas da rede pública e privada no estado de São Paulo foi adiada para 8 de outubro. O anúncio do governador João Doria (PSDB), feito no último dia 7, destaca que as cidades que estiverem há 28 dias na fase amarela do Plano São Paulo poderão antecipar atividades como reforço escolar, a partir do dia 8 de setembro. A medida prevê o retorno às aulas mediante autorização dos pais e responsáveis. Cada município terá autonomia para determinar as regras de reabertura das unidades escolares.

Laboratório de tecnologia e incentivo a projetos

Espaço-estudo em conceito moderno de integração

Sala destinada a pesquisas e interação para grupos

Unidade antiga é entregue à Prefeitura com mobiliário avaliado em R$ 83 mil

O prédio utilizado pelo Sesi nos últimos 26 anos em Lorena, que teve devolução oficializada na última sexta-feira e terá outro destino, segundo a secretaria de Educação

Editais Proclamas - Pindamonhangaba

Maria Auxiliadora da Silva Marcondes
Oficial de Registro Interina
Registro Civil das Pessoas Naturais e de Interdições e Tutelas da Sede Comarca de Pindamonhangaba SP
Rua Marechal Deodoro da Fonseca nº 50 - CEP.: 12401-000
Tel.: (X12) 3642-4185

Faço saber que pretendem casar-se e apresentaram os documentos exigidos pelo Art. 1.525, do Código Civil Brasileiro:
BRUNO WANDERLEY DA SILVA, de nacionalidade brasileira, profissão turismólogo, estado civil solteiro, de 37 anos de idade, nascido em São Paulo-SP, no dia 27 de agosto de 1982, residente e domiciliado Rua Cônego Tobias, nº 235, Alto do Tabaú, Pindamo-nhangaba SP, filho de SIDNEY DA SILVA e FRANCILENE WANDERLEY DA SILVA.
GLAUCO ALVARENGA, de nacionalidade brasileira, profissão cabeleireiro, estado civil solteiro, de 31 anos de idade, nascida em Caçapava-SP, no dia 17 de junho de 1989, residente e domiciliada Rua Cônego Tobias, nº 235, Alto do Tabaú, Pindamonhangaba SP, filha de SILVIO CESAR ALVARENGA e SUSANA APARECIDA ALVARENGA. Apresentaram os documentos I, III e IV, do Art. 1.525, do Código Civil. Se alguém souber de algum impedimento, oponha-o na forma da Lei. Pindamonhangaba, 13 de agosto de 2020.

Faço saber que pretendem Converter a União Estável em Casamento e apresentaram os documentos exigidos pelo Art. 1.525, do Código Civil Brasileiro:
JEFFERSON MARINHO DA CRUZ, de nacionalidade brasileira, profissão motorista, estado civil divorciado, de 53 anos de idade, nascido em Pindamonhangaba-SP, no dia 30 de maio de 1967, residente e domiciliado Rua Doutor Monteiro de Godoy, nº 81, Bosque da Princesa, Pindamonhangaba SP, filho de JESU MARINHO DA CRUZ e DALVA CABRAL DA CRUZ.
GIOVANNA DE ASSIS MORAIS, de nacionalidade brasileira, profissão empresária, estado civil divorciada, de 46 anos de idade, nascida em Pindamonhangaba-SP, no dia 07 de dezembro de 1973, residente e domiciliada Rua Doutor Monteiro de Godoy, nº 81, Bosque da Princesa, Pindamonhangaba SP, filha de SEBASTIÃO PEDRO DE MORAIS e MARIA LUIZA DE ASSIS MORAIS. Apresentaram os documentos 1, 3, 4 e 5, do Art. 1.525, do Código Civil. Se alguém souber de algum impedimento, oponha-o na forma da Lei.
Pindamonhangaba, 13 de agosto de 2020.

Faço saber que pretendem casar-se e apresentaram os documentos exigidos pelo Art. 1.525, do Código Civil Brasileiro:
WILSON LAGO ALVES DE SOUSA, de nacionalidade brasileira, profissão militar, estado civil solteiro, de 18 anos de idade, nascido em Pindamonhangaba-SP, no dia 28 de agosto de 2001, residente e domiciliado Rua Luiz Claudio Cesar, nº 202, Araretama, Pindamonhangaba SP, filho de WILSON ALVES DE SOUSA e MARTA ROZARIA DO LAGO.
JOICELENE APARECIDA DA SILVA, de nacionalidade brasileira, profissão do lar, estado civil solteira, de 22 anos de idade, nascida em Pindamonhangaba-SP, no dia 13 de outubro de 1997, residente e domiciliada Avenida Tenente-Coronel Manoel Pereira dos Santos, nº 580, Cidade Jardim, Pindamonhangaba SP, filha de AGNALDO APARECIDO DA SILVA e ROSENÉIA APARECIDA MARTINS DA SILVA. Apresentaram os documentos I, III e IV, do Art. 1.525, do Código Civil. Se alguém souber de algum impedimento, oponha-o na forma da Lei.
Pindamonhangaba, 14 de agosto de 2020.

Faço saber que pretendem casar-se e apresentaram os documentos exigidos pelo Art. 1.525, do Código Civil Brasileiro:
ANTONIO JOSÉ CASTRO MENDES, de nacionalidade brasileira, profissão supervisor eletrico, estado civil viúvo, de 65 anos de idade, nascido em Taubaté-SP, no dia 06 de abril de 1955, residente e domiciliado Rua Dr. Eloy Chaves, nº 157, Alto do Tabaú, Pindamonhangaba SP, filho de JOSÉ GERALDO DE CARVALHO MENDES e DAISY CASTRO MENDES.
SUELI APARECIDA PEREIRA, de nacionalidade brasileira, profissão aposentada, estado civil solteira, de 65 anos de idade, nascida em Guaratinguetá-SP, no dia 03 de abril de 1955, residente e domiciliada Rua Dr. Eloy Chaves, nº 157, Alto do Tabaú, Pindamonhangaba SP, filha de JOSÉ PACIFICO PEREIRA FILHO e MARIA APARECIDA JUNIOR PEREIRA. Apresentaram os documentos I, III, IV e V, do Art. 1.525, do Código Civil. Se alguém souber de algum impedimento, oponha-o na forma da Lei.
Pindamonhangaba, 14 de agosto de 2020.

Faço saber que pretendem casar-se e apresentaram os documentos exigidos pelo Art. 1.525, do Código Civil Brasileiro:
JOÃO PAULO PEREIRA TAVARES, de nacionalidade brasileira, profissão gerente de manutenção, estado civil solteiro, de 28 anos de idade, nascido em Elói Mendes-MG, no dia 10 de dezembro de 1991, residente e domiciliado Rua Antonia Marcondes de Oliveira Godoy, nº 69, Condominio Residencial Real Ville, Mombaça, Pindamonhangaba SP, filho de RAIMUNDO TAVARES e MARIA GORETTI ROQUE PEREIRA TAVARES.
LARISSA ZAMBONI LOBO, de nacionalidade brasileira, profissão autônoma, estado civil solteira, de 24 anos de idade, nascida em Além Paraíba-MG, no dia 15 de março de 1996, residente e domiciliada Rua Antonia Marcondes de Oliveira Godoy, nº 69, Condominio Residencial Real Ville, Mombaça, Pindamonhangaba SP, filha de SERGIO LUIZ DO COUTO LOBO e MARLEI DE MORAIS ZAMBONI LOBO. Apresentaram os documentos I, III e IV, do Art. 1.525, do Código Civil. Se alguém souber de algum impedimento, oponha-o na forma da Lei.
Pindamonhangaba, 14 de agosto de 2020.

Faço saber que pretendem casar-se e apresentaram os documentos exigidos pelo Art. 1.525, do Código Civil Brasileiro:
MARCOS AURELIO PEREIRA, de nacionalidade brasileira, profissão servente, estado civil solteiro, de 23 anos de idade, nascido em Taubaté-SP, no dia 30 de julho de 1997, residente e domiciliado Rua Geraldo de Almeida, nº 43, Araretama, Pindamonhangaba SP, filho de JOSÉ MARCOS PEREIRA FILHO e NEUSA APARECIDA JOANA.
JENNIFER ARIANE CORREIA, de nacionalidade brasileira, profissão recepcionista, estado civil solteira, de 24 anos de idade, nascida em Pindamonhangaba-SP, no dia 24 de fevereiro de 1996, residente e domiciliada Rua Geraldo de Almeida, nº 43, Araretama, Pindamonhangaba SP, filha de PAULO SERGIO CORREIA e SIMONE MARA RIBEIRO. Apresentaram os documentos I, III e IV, do Art. 1.525, do Código Civil. Se alguém souber de algum impedimento, oponha-o na forma da Lei. Pindamonhangaba, 17 de agosto de 2020.

Faço saber que pretendem casar-se e apresentaram os documentos exigidos pelo Art. 1.525, do Código Civil Brasileiro:
LAURO DE OLIVEIRA DO NASCIMENTO, de nacionalidade brasileira, profissão jornalista, estado civil divorciado, de 51 anos de idade, nascido em Ibitinga-SP, no dia 15 de abril de 1969, residente e domiciliado Rua Maria Baruki Samahá, nº 101, Araretama, Pindamonhangaba SP, filho de DALVIO DE OLIVEIRA DO NASCIMENTO e EUNICE DE OLIVEIRA CAMARGO.
EDNA BONIFÁCIO DE JESUS, de nacionalidade brasileira, profissão do lar, estado civil solteira, de 35 anos de idade, nascida em Pindamonhangaba-SP, no dia 16 de setembro de 1984, residente e domiciliada Rua Maria Baruki Samahá, nº 101, Araretama, Pindamonhangaba SP, filha de SEBASTIÃO DE JESUS e MARIA TEREZA DE JESUS. Apresentaram os documentos I, III, IV e V, do Art. 1.525, do Código Civil. Se alguém souber de algum impedimento, oponha-o na forma da Lei.
Pindamonhangaba, 17 de agosto de 2020.

Faço saber que pretendem casar-se e apresentaram os documentos exigidos pelo Art. 1.525, do Código Civil Brasileiro:
RAFAEL DE ALMEIDA FERREIRA, de nacionalidade brasileira, profissão operador de máquinas, estado civil solteiro, de 22 anos de idade, nascido em Pindamonhangaba-SP, no dia 05 de outubro de 1997, residente e domiciliado Rua José Samahá, nº 150, Parque das Palmeiras, Pindamonhangaba SP, filho de FABIO BENEDITO SALGADO FERREIRA e WANDERLEIA DE ALMEIDA FERREIRA.
KAREN LEMES SILVA, de nacionalidade brasileira, profissão auxiliar administrativo, estado civil solteira, de 21 anos de idade, nascida em Pindamonhangaba-SP, no dia 27 de fevereiro de 1999, residente e domiciliada Rua José Samahá, nº 150, Parque das Palmeiras, Pindamonhangaba SP, filha de MAGNO JOSE DA SILVA e SILVIA HELENA LEMES ROSA. Apresentaram os documentos I, III e IV, do Art. 1.525, do Código Civil. Se alguém souber de algum impedimento, oponha-o na forma da Lei. Pindamonhangaba, 17 de agosto de 2020.

Faço saber que pretendem casar-se e apresentaram os documentos exigidos pelo Art. 1.525, do Código Civil Brasileiro:
ENIO PETER GOMES, de nacionalidade brasileira, profissão polidor, estado civil divorciado, de 41 anos de idade, nascido em Taubaté-SP, no dia 27 de julho de 1979, residente e domiciliado Rua Jambolão, nº 92, Jardim Eloyna, Pindamonhangaba SP, filho de LUZIA GOMES.
DAYANE DA SILVA SOUZA, de nacionalidade brasileira, profissão atendente, estado civil solteira, de 28 anos de idade, nascida em Pindamonhangaba-SP, no dia 15 de outubro de 1991, residente e domiciliada Rua Jambolão, nº 92, Jardim Eloyna, Pindamonhangaba SP, filha de SEBASTIÃO MARIANO DE SOUZA e IRENE DOMINGOS DA SILVA SOUZA. Apresentaram os documentos I, III, IV e V, do Art. 1.525, do Código Civil. Se alguém souber de algum impedimento, oponha-o na forma da Lei.
Pindamonhangaba, 18 de agosto de 2020.

Faço saber que pretendem casar-se e apresentaram os documentos exigidos pelo Art. 1.525, do Código Civil Brasileiro:
IGOR DIOGO LOPES SANTOS, de nacionalidade brasileira, profissão controlador de acesso, estado civil solteiro, de 24 anos de idade, nascido em Ubatuba-SP, no dia 16 de maio de 1996, residente e domiciliado Rua Doutor Felisberto Pinto Monteiro, nº 124, Alto do Cardoso, Pindamonhangaba SP, filho de MARCELO DIOGO DOS SANTOS e MARIA ELOISA DE MORAIS LOPES.
CARLA EDUARDA RIBEIRO PORFIRIO, de nacionalidade brasileira, profissão vendedora, estado civil solteira, de 23 anos de idade, nascida em Pindamonhangaba-SP, no dia 28 de janeiro de 1997, residente e domiciliada Avenida Antonio Fernandes, nº 240, bloco 1A, apto 201, Bem Viver, Araretama, Pindamonhangaba SP, filha de CARLOS ALBERTO PORFIRIO e GABRIELA RIBEIRO. Apresentaram os documentos I, III e IV, do Art. 1.525, do Código Civil. Se alguém souber de algum impedimento, oponha-o na forma da Lei.
Pindamonhangaba, 18 de agosto de 2020.

Faço saber que pretendem casar-se e apresentaram os documentos exigidos pelo Art. 1.525, do Código Civil Brasileiro:
RAFAEL HILÁRIO BEZERRA SANTOS, de nacionalidade brasileira, profissão ajudante de eletricista, estado civil solteiro, de 25 anos de idade, nascido em Paulo Afonso-BA, no dia 06 de janeiro de 1995, residente e domiciliado Avenida Vereador Alfredo Molinari, nº 275, Residencial Andrade, Pindamonhangaba SP, filho de CÍCERO JOSÉ LIMA DOS SANTOS e SIVONE MARIA BEZERRA SANTOS.
DENILZA DE HOLANDA ARAUJO, de nacionalidade brasileira, profissão cabeleireira, estado civil solteira, de 27 anos de idade, nascida em São Paulo-SP, no dia 07 de janeiro de 1993, residente e domiciliada Avenida Vereador Alfredo Molinari, nº 275, Residencial Andrade, Pindamonhangaba SP, filha de VALDEMAR BARBOSA DE ARAUJO e MARGARIDA MARIA DE HOLANDA ARAUJO. Apresentaram os documentos I, III e IV, do Art. 1.525, do Código Civil. Se alguém souber de algum impedimento, oponha-o na forma da Lei.
Pindamonhangaba, 18 de agosto de 2020.

Faço saber que pretendem casar-se e apresentaram os documentos exigidos pelo Art. 1.525, do Código Civil Brasileiro:
BENEDITO ANTONIO DA LUZ, de nacionalidade brasileira, profissão ferramenteiro, estado civil divorciado, de 45 anos de idade, nascido em Taubaté-SP, no dia 29 de março de 1975, residente e domiciliado Rua Eduardo da Silva Neto, nº 650, Jardim Ma-riana, Pindamonhangaba SP, filho de ANTONIO DA LUZ e BENEDITA HELENA DA LUZ.
VANDERLEIA PATRICIA GOMES, de nacionalidade brasileira, profissão recepcionista, estado civil viúva, de 46 anos de idade, nascida em Pindamonhangaba-SP, no dia 25 de setembro de 1973, residente e domiciliada Rua Eduardo da Silva Neto, nº 650, Jardim Mariana, Pindamonhangaba SP, filha de BENEDITO GOMES e MARIA IRACEMA DE FATIMA GOMES. Apresentaram os documentos I, III, IV e V, do Art. 1.525, do Código Civil. Se alguém souber de algum impedimento, oponha-o na forma da Lei.
Pindamonhangaba, 19 de agosto de 2020.

Novo Marco Regulatório destrava investimentos e garante avanços no saneamento básico do Brasil

Em meio a pandemia, novo marco busca modernizar e universalizar os serviços

■ Da Redação
Guaratinguetá

Diante de um grande desafio mundial que é conter a pandemia da Covid-19, países subdesenvolvidos sofrem ainda mais com a falta de saneamento básico, fator que contribui diretamente para o alastramento de doenças. O simples ato de lavar as mãos com água e sabão, um dos principais aliados contra o coronavírus, não pode ser realizado por mais de 35 milhões de cidadãos brasileiros que não têm acesso à água tratada. Os números são do Sistema Nacional de Informações sobre Saneamento (SNIS 2018).

Com o intuito de mudar essa realidade e após mais de dois anos de debates no Congresso Nacional, o presidente da República, Jair Bolsonaro, sancionou o Novo Marco Regulatório do Saneamento, lei nº 9.984, que visa universalizar e qualificar a prestação de serviços do setor. A meta principal do Governo Federal é alcançar a universalização até 2033, garantindo que 99% da população brasileira tenha acesso à água potável e 90% ao tratamento e a coleta de esgoto.

O Novo Marco prevê regras que visam fomentar investimentos privados, estimulando a livre concorrência e a sustentabilidade econômica dos serviços. De acordo com a Sindcon – Sindicato Nacional das Concessionárias Privadas de Serviços Públicos de Água e Esgoto, apenas 6% das companhias de água e esgoto do país são privadas. No entanto, elas atendem 9% da população nacional e são responsáveis por 20% dos investimentos no setor.

Para o diretor da Guaratinguetá Saneamento, Eduardo Caldeira, a empresa possui um contrato de PPP (Parceria Público Privada) de esgoto com a SAEG (Companhia de Serviço de Água, Esgoto e Resíduos de Guaratinguetá). "O grande desafio que as instituições governamentais enfrentam, principalmente em países pobres ou emergentes, é o de disponibilizar serviços básicos de qualidade e de forma universal utilizando apenas recursos próprios. O novo Marco Regulatório para o Saneamento no Brasil reconhece a necessidade de trazer o setor privado para suprir a dificuldade das empresas públicas em viabilizar investimentos e gerir os serviços de forma adequada".

De acordo com o Instituto Trata Brasil, quase 100 milhões de brasileiros não têm acesso a serviços básicos de coleta de esgoto. Em Guaratinguetá a cobertura de afastamento e coleta de esgoto representa um índice de 92%. A falta de investimento em água e esgoto afeta diretamente os indicadores de saúde, educação, valorização ambiental e produtividade dos brasileiros.

"A Iguá Saneamento, empresa que controla a Guaratinguetá Saneamento, tem como compromisso investir na universalização dos serviços de saneamento básico nos municípios onde atua. Exemplo claro de parceria de sucesso é a nossa PPP de esgoto em Atibaia, onde seguimos com diversas obras de esgotamento sanitário que colocam a cidade mais próxima da universalização. Os investimentos privados, naquele município, já ultrapassam 60 milhões de reais", concluiu Caldeira.

PREFEITURA DE LORENA
HOMOLOGAÇÃO DE LICITAÇÃO - PP Nº 49/2020 – PROC. Nº 341/2020

O Município de Lorena-SP torna público que, considerando os trabalhos realizados para o atendimento ao Pregão acima referido, cujo objeto é Aquisição de equipamentos (termômetro, infravermelho e oxímetro de dedo), para utilização nas unidades de saúde, conforme necessidade da Secretaria Municipal de Saúde, definidas no Termo Referência o Sr. Prefeito Municipal HOMOLOGA a ADJUDICAÇÃO dos procedimentos adotados e dos objetos as empresas:
EMPRESA: PRATI, DONADUZZI & CIA LTDA, CNPJ Nº: 73.856.593/0001-66
Vencedor dos itens: 01,05,21,23,41,51,53,63,91,101,155,169,189,253,269,275,279,283,301,315, 331,335,347
Valor Total: R$ 354.799,50 (trezentos cinquenta e quatro mil setecentos noventa e nove reais e cinquenta centavos)
EMPRESA: CIRURGICA NOSSA SENHORA EIRELI, CNPJ Nº: 24.586.988/0001-80
Vencedor dos itens: 02,06,08,14,22,26,28,32,34,54,62,66,70,72,74,98,108,112,122,124,132,140, 166, 170,184,196,201,202,204,206,223,242,244,258,268,298,316,322,332, 338,360,362,366,367, 370, 372 ,373,381,382,390,392,396,398,408,418,420,422
Valor Total: R$ 147.520,55(cento quarenta e sete mil quinhentos e vinte reais cinquenta e cinco centavos)
EMPRESA: INOVAMED COM. DE MEDICAMENTO LTDA, CNPJ Nº:12.889.035/0001-02
Vencedor dos itens: 03,07,13,27,65,95,141,159,161,197,225,226,255,257,281,307, 345,387,417
Valor Total: R$ 146.275,50(cento quarenta e seis mil duzentos setenta e cinco reais e cinquenta centavos)
EMPRESA: LEANDRO DE MELO F. NARCISO EPP, CNPJ Nº:15.395.501/0001-91
Vencedor dos itens: 04,10,18,30,38,40,42,48,49,50,64,68,78,84,86,90,110,114,116,120,125, 126, 128,134,135,136,138,142,144,154,162,167,168,172,174,178,180,182,188, 190,194,198,208, 218, 222,230,232,238,239,240,254,262,263,264,272,274,276,278, 282,286,288,290,292,294,296, 306, 314,318,329,330,334,336, 344, 354
Valor Total: R$ 417.490,10(quatrocentos e dezessete mil quatrocentos e noventa reais e dez centavos)
EMPRESA: COMERCIAL CIRÚR.RIOCLARENSE LTDA, CNPJ Nº:67.729.178/0001-49
Vencedor dos itens:09,15,37,61,119,121,205,215,241,319,365,423,424,425,426
Valor Total: R$ 129.104,00(cento vinte e nove mil cento e quatro reais)
EMPRESA: MED CENTER COMERCIAL LTDA, CNPJ Nº:00.874.929/0001-40
Vencedor dos itens:11,57,99,100,157,321
Valor Total: R$ 19.419,00(dezenove mil quatrocentos e dezenove reais)
EMPRESA: DROGACENTRO CRUZEIRO LTDA ME, CNPJ Nº:45.651.775/0001-65
Vencedor dos itens:12,20,46,58,76,96,118,156,210,300,320,357,358
Valor Total: R$ 103.151,00(cento e três mil cento cinquenta e um reais)
EMPRESA: CENTROVALE SOLUÇÕES P/ SAÚDE EIRELI EPP, CNPJ Nº:53.611.125/0001-14
Vencedor dos itens:16,36,52,106,158,224,228,346,350,368,388,410,414,416
Valor Total: R$ 45.081,60(quarenta e cinco mil oitenta e um reais e sessenta centavos)
EMPRESA: CIAMED DISTR. DE MEDICAMENTOS LTDA CNPJ Nº:05.782.733/0001-49
Vencedor dos itens:17,19,105,123,229,231,233,235,303,317
Valor Total: R$ 264.192,00(duzentos sessenta e quatro mil cento noventa e dois reais)
EMPRESA: N. M. LEMES RIBAS DE SOUZA ME, CNPJ Nº:16.838.363/0001-30
Vencedor dos itens: 24,60,79,80,81,82,87,88,92,93,94,102,103,104,146,148,149,150,151,152, 160, 163 ,164,181,192,216,219,220,246,248,250,251,252,256,260,261,265,266,270,280,284,302,308, 310, 311,312,339,340,348,351,352,353,374,393,394,400,412
Valor Total: R$ 283.393,00(duzentos oitenta e três mil trezentos noventa e três reais)
EMPRESA: SOMA/SP PROD. HOSPITALARES LTDA, CNPJ Nº:05.847.630/0001-10
Vencedor dos itens: 25,59,69,73,75,111,129,130,133,147,173,183,187,217,309,361, 385, 386, 389, 391,401,402,407,409,411,419,421
Valor Total: R$ 88.297,00(oitenta e oito mil duzentos noventa e sete reais)
EMPRESA: QUALITY MEDICAL COM. DIST. MED. LTDA EPP, CNPJ Nº:07.118.264/0001-93
Vencedor dos itens:29,55,56,127,175,176,191,199,200,379,380,399,405,406,415
Valor Total: R$ 75.002,40(setenta e cinco mil dois reais e quarenta centavos)
EMPRESA: CENTERMEDI – COM. DE PROD. HOSPITALARES LTDA CNPJ Nº:03.652.030/0001-70
Vencedor dos itens:31,33,139,207,285,291,395
Valor Total: R$ 33.282,00(trinta e três mil duzentos oitenta e dois reais)
EMPRESA: CIRURGICA OLIMPIO EIRELI EPP, CNPJ Nº:01.140.868/0001-50
Vencedor dos itens:35,83,85,89,193,245,271,299,377,378,403,404
Valor Total: R$ 79.830,00(setenta e nove mil oitocentos e trinta reais)
EMPRESA: DUPATRI HOSP. COM., IMP. E EXPORTAÇÃO, CNPJ Nº:04.027.894/0001-64
Vencedor dos itens:39,43,45,107,247,249,337
Valor Total: R$ 131.916,00(cento trinta e um mil novecentos e dezesseis reais)
EMPRESA: BR SUL DIST. DE MEDICAMENTOS EIRELI EPP, CNPJ Nº:21.438.123/0001-89
Vencedor dos itens:44,234,236,304,364
Valor Total: R$ 24.785,00(vinte e quatro mil setecentos oitenta e cinco reais)
EMPRESA: ACÁCIA COM. DE MEDICAMENTOS LTDA, CNPJ Nº:03.945.035/0001-91
Vencedor dos itens:47,97,153,177,227,267,333,369,375,376
Valor Total: R$ 25.126,70(vinte e cinco mil cento vinte e seis reais e setenta centavos)
EMPRESA: ATONS DO BRASIL DIST. DE PROD. HOSPITALAR, CNPJ Nº:09.192.829/0001-08
Vencedor dos itens:67,343
Valor Total: R$ 3.210,00(três mil duzentos e dez reais)
EMPRESA: FRAGNARI DIST. DE MEDICAMENTOS LTDA, CNPJ Nº:14.271.474/0001-82
Vencedor dos itens:71,277,289,293,297,323,324,349,363,371,397
Valor Total: R$ 43.632,00(quarenta e três mil seiscentos trinta e dois reais)
EMPRESA: DROGAFONTE LTDA, CNPJ Nº:08.778.201/0001-26
Vencedor dos itens:77,113,137,145,171,203,221,359
Valor Total: R$ 86.550,00(oitenta e seis mil quinhentos e cinquenta reais)
EMPRESA: EMS S/A, CNPJ Nº:57.507.378/0003-65
Vencedor do item:109
Valor Total: R$ 7.500,00(sete mil e quinhentos reais)
EMPRESA: PORTAL LTDA, CNPJ Nº:05.005.873/0001-00
Vencedor dos itens:115,117,131,195,295,395
Valor Total: R$ 46.986,00(quarenta e seis mil novecentos oitenta e seis reais)
EMPRESA: ANBIOTON IMPORTADORA, CNPJ Nº:11.260.846/0001-87
Vencedor dos itens:143,209,287,413
Valor Total: R$ 8.610,00(oito mil seiscentos e dez reais)
EMPRESA: FUTURA COM. DE PROD MEDICOS E HOSP LTDA, CNPJ Nº:08.231.734/0001-93
Vencedor dos itens:165,179,211,212,237,259,313,355,356
Valor Total: R$ 52.251,00(cinquenta e dois mil duzentos cinquenta e um reais)
EMPRESA: BIOHOSP PROD HOSPITALARES S/A, CNPJ Nº:18.269.125/0001-87
Vencedor do item:273
Valor Total: R$ 5.850,00 (cinco mil oitocentos e cinquenta reais)

PREFEITURA DE LORENA
TERMO DE REVOGAÇÃO DE ITENS
Pregão Presencial nº 49/2020 – Processo nº 341/2020

O Município de Lorena/SP torna público a REVOGAÇÃO dos Itens nºs 185,186,213,214,325,326,327,328,341,342,383 e 384 do Pregão Presencial nº 49/2020, Processo nº 739/2019 que tem por objeto a Aquisição de medicamentos e demais objetos da Atenção Básica. Os autos do processo permanecem à disposição para vistas dos interessados, no horário das 09h00min às 17h00min, na Sala de Licitações, Secretaria de Administração, situada à Av. Cap. Messias Ribeiro, nº 625, Olaria - Lorena-SP.

PREFEITURA DE LORENA
SECRETARIA DE NEGÓCIOS JURÍDICOS
SUBSECRETARIA DE LEGISLAÇÃO

Portaria 21.815/2020 - Instauração de Sindicância em face do servidor Renato Silva Almeida, matrícula:5394. Portaria 21.816/2020 - Instauração de Sindicância em face do servidor Renato Willian dos Santos, matrícula:5405. Portaria 21.814/2020 - Retificação da Portaria 21.751/2020 de instauração de Sindicância em face do servidor Nathan Mascarenhas Junior, matrícula:5734. Portaria 21.813/2020 - Retificação da Portaria 21.742/2020 de instauração de Sindicância em face do servidor José Carlos de Paula, matrícula:4608.

PREFEITURA DE LORENA
EXTRATO CERTIDÃO DE APOSTILAMENTO Nº 01/2020 AO TERMO DE COLABORAÇÃO Nº 11/2019 – SERVIÇO DE OBRAS SOCIAIS - SOS

O município de Lorena/SP, CNPJ nº 47.563.739/0001-75, resolve modificar unilateralmente o Termo de Colaboração nº 11/2019, conforme Processo nº 9594/2019, baseado no art. 43, II, do Decreto Municipal nº 7.095/17, que regulamenta a Lei 13.019/2014. As modificações no Plano de Trabalho da OSC Serviço de Obras Sociais - SOS, CNPJ nº 51.783.850/0001-44, tem como objetivo adequá-lo à situação da Pandemia de Covid-19, com a autorização para a utilização do saldo remanescente no valor de R$ 16.472,43 (dezesseis mil e quatrocentos e setenta e dois reais e quarenta e três centavos) de acordo com a alteração no cronograma de desembolso a fim de autorizar a aquisição de material de consumo, kits de limpeza e de higienização e cestas básicas para famílias em vulnerabilidade social, porém sem alteração do valor global do respectivo Termo. As demais cláusulas permanecem inalteradas. Data de assinatura: 20/08/2020.

PREFEITURA DE LORENA
Nota Julgamento de Habilitação:
Tomada de Preço n° 20/2020 - Proc. Nº 354/2020

O Município de Lorena-SP torna público o julgamento de Habilitação da TOMADA DE PREÇO 20/2020 cujo objeto é a contratação de empresa especializada para construção de casa para caseiro, localizada no Campo Vila Geny, com fornecimento de materiais, equipamentos e mão de obra. A Comissão de Licitação, juntamente com o apoio técnico e após análise dos documentos apresentados pelos licitantes para o cumprimento aos requisitos de habilitação do Edital, decide que as empresas CARLOS PEREIRA ARAUJO CONSTRUÇÃO e OSAKA CONSTRUTORA EIRELI foram HABILITADAS.
Fica aberta o prazo para o cumprimento do disposto no artigo 43, III da Lei 8.666/93.
O Processo encontra-se à disposição para vistas dos interessados no Prédio da Prefeitura de Lorena, na Secretaria Municipal de Administração, Sala de Licitações, situada à Avenida Capitão Messias Ribeiro, nº 625, Olaria - Lorena - SP. Informações (12) 3185-3000, das 09h00min às 17h00min.

PREFEITURA DE LORENA
EXTRATO CERTIDÃO DE APOSTILAMENTO Nº 01/2020 AO TERMO DE COLABORAÇÃO Nº 03/2019 - APAE

O município de Lorena/SP, CNPJ nº 47.563.739/0001-75, e a OSC Associação de Pais e Amigos dos Excepcionais de Lorena - APAE, CNPJ nº 51.785.590.001/46, por meio da Secretaria de Assistência e Desenvolvimento Social, celebram a Certidão de Apostilamento 01/2020, que tem como objetivo a adequação de suas atividades ao cenário atual da Pandemia da COVID-19, bem como a inclusão da possibilidade de aquisição de cestas básicas e a autorização para a utilização do saldo remanescente no valor de R$ 16.837,87 (dezesseis mil e oitocentos e trinta e sete reais e oitenta e sete centavos). A presente modificação não importa em alteração do valor global do Termo de Colaboração 03/2019. Data de assinatura: 20/08/2020.

VERAS
CONSULTORIA IMOBILIÁRIA
PEDRO VERAS
CRECI 39.725
RUA DR. CASTRO SANTOS, 93 - CENTRO
GUARATINGUETÁ/SP
FONE: (12) 3122-4836

ÓTIMA LOCALIZAÇÃO
AV. PROF. JOSÉ PEREIRA ÉBOLI
GARANTO O MENOR PREÇO
DO BAIRRO R$ 800,00m²
ÁREA 12X40 = 477m²
SITE: verasimoveis.com.br

LINDA CHÁCARA COM O RIO NOS FUNDOS E O
ASFALTO NA FRENTE - ÁREA 4.500m²
AMPLA CASA VARANDADA - 03 DORMS.
02 BANHO - LAREIRA - CHURRASQUEIRA
ACEITA IMÓVEL NO NEGÓCIO
ALUGUEL (12)98163-5953

APARTAMENTO NOVO ÁREA 103m² - ALTO PADRÃO
FRENTE PARA AVENIDA, TODO EM PISO PORCELANATO
ÁREA DE LAZER COMPLETISSÍMA, 03 DORMS. (1 SUITE) ETC...
VARANDA GOURMET ENVIDRAÇADA - 02 GARAGENS
VENDAS (12) 99153-8777

Editais Proclamas - Pindamonhangaba

Maria Auxiliadora da Silva Marcondes
Oficial de Registro Interina
Registro Civil das Pessoas Naturais e de Interdições e Tutelas da Sede Comarca de Pindamonhangaba SP
Rua Marechal Deodoro da Fonseca nº 50 - CEP.: 12401-000
Tel.: (X12) 3642-4185

Faço saber que pretendem casar-se e apresentaram os documentos exigidos pelo Art. 1.525, do Código Civil Brasileiro:
WILLIAN DA SILVA LEITE, de nacionalidade brasileira, profissão pintor, estado civil solteiro, de 31 anos de idade, nascido em Pindamonhangaba-SP, no dia 13 de junho de 1989, residente e domiciliado Rua Salatiel Rodrigues da Fonseca, nº 40, Araretama, Pindamonhangaba SP, filho de ADRIANA DA SILVA LEITE.
JENIFER DOS SANTOS, de nacionalidade brasileira, profissão do lar, estado civil solteira, de 20 anos de idade, nascida em Pindamonhangaba-SP, no dia 21 de outubro de 1999, residente e domiciliada Rua Salatiel Rodrigues da Fonseca, nº 40, Araretama, Pindamonhangaba SP, filha de SIDNEY DOS SANTOS e ANGELA MARIA ELOI. Apresentaram os documentos I, III e IV, do Art. 1.525, do Código Civil. Se alguém souber de algum impedimento, oponha-o na forma da Lei.
Pindamonhangaba, 19 de agosto de 2020.

Faço saber que pretendem casar-se e apresentaram os documentos exigidos pelo Art. 1.525, do Código Civil Brasileiro:
YAGO ARAUJO DOS SANTOS BISSOLI, de nacionalidade brasileira, profissão ajudante de galvanizador, estado civil solteiro, de 21 anos de idade, nascido em Pindamonhangaba-SP, no dia 18 de outubro de 1998, residente e domiciliado Avenida Manoel César Ribeiro, nº 843, Santa Cecília, Pindamonhangaba SP, filho de JOSÉ ORLANDO BISSOLI e ADRIANA ARAUJO DOS SANTOS.
STÉPHANIE CHRISTINE DA SILVA SANTOS, de nacionalidade brasileira, profissão cabeleireira, estado civil solteira, de 23 anos de idade, nascida em Pindamonhangaba-SP, no dia 20 de setembro de 1996, residente e domiciliada Avenida Manoel César Ribeiro, nº 843, Santa Cecília, Pindamonhangaba SP, filha de ANDRE LUIS DOS SANTOS e ALESSANDRA CRISTINA DA SILVA TOLEDO. Apresentaram os documentos I, III e IV, do Art. 1.525, do Código Civil. Se alguém souber de algum impedimento, oponha-o na forma da Lei.
Pindamonhangaba, 20 de agosto de 2020.

Faço saber que pretendem casar-se e apresentaram os documentos exigidos pelo Art. 1.525, do Código Civil Brasileiro:
ERICK MARCHIORI, de nacionalidade brasileira, profissão empilhadeirista, estado civil divorciado, de 43 anos de idade, nascido em Pindamonhangaba-SP, no dia 12 de outubro de 1976, residente e domiciliado Rua Attila Brotero de Assis, nº 121, Arco-Íris, Araretama, Pindamonhangaba SP, filho de JOSÉ MARCHIORI e NATALINA AZEVEDO MARCHIORI.
FRANCISNEIDE EUSEBIO DA SILVA, de nacionalidade brasileira, profissão caixa, estado civil divorciada, de 39 anos de idade, nascida em Pindamonhangaba-SP, no dia 15 de janeiro de 1981, residente e domiciliada Rua Attila Brotero de Assis, nº 121, Arco-Íris, Araretama, Pindamonhangaba SP, filha de ANTONIO EUSEBIO DA SILVA e FRANCISCA MARIA DE LIMA. Apresentaram os documentos I, III, IV e V, do Art. 1.525, do Código Civil. Se alguém souber de algum impedimento, oponha-o na forma da Lei.
Pindamonhangaba, 21 de agosto de 2020.

Faço saber que pretendem casar-se e apresentaram os documentos exigidos pelo Art. 1.525, do Código Civil Brasileiro:
ANDRÉ RAPHAEL CEZAR GONÇALVES, de nacionalidade brasileira, profissão autônomo, estado civil solteiro, de 21 anos de idade, nascido em Pindamonhangaba-SP, no dia 18 de julho de 1999, residente e domiciliado Rua Regina Célia Pestana César, nº 213, Castolira, Pindamonhangaba SP, filho de ANDRÉ DA SILVA GONÇALVES e ANA LIGIA CEZAR.
GIOVANA FERREIRA DOS SANTOS, de nacionalidade brasileira, profissão autônoma, estado civil solteira, de 24 anos de idade, nascida em Pindamonhangaba-SP, no dia 19 de junho de 1996, residente e domiciliada Rua Regina Célia Pestana César, nº 213, Castolira, Pindamonhangaba SP, filha de WILSON DOS SANTOS e DAYSE APARECIDA VENTURA FERREIRA. Apresentaram os documentos I, III e IV, do Art. 1.525, do Código Civil. Se alguém souber de algum impedimento, oponha-o na forma da Lei.
Pindamonhangaba, 21 de agosto de 2020.

PSC 20
Partido Social Cristão

EDITAL DE CONVOCAÇÃO PARA CONVENÇÃO MUNICIPAL

O Presidente do Partido Social Cristão (PSC) do Município de Guaratinguetá/SP, na forma da legislação eleitoral vigente, conforme previsto na Resolução-TSE 23.624, capítulo VIII, Artigo 9º, Inciso III e do Estatuto desta Agremiação Partidária, Artigo 74, § 2º; convoca os Convencionais devidamente habilitados ao exercício do voto, para comparecerem à Convenção Municipal do PSC de Guaratinguetá, a ser realizada no dia **05 de setembro de 2020, com início às 10:00horas, e término às 13:00horas**, no Plenário da Câmara Municipal de Guaratinguetá, desta cidade, para deliberação da seguinte

ORDEM DO DIA:

1. Escolha dos candidatos do Partido Social Cristão (PSC) de Guaratinguetá aos cargos de Prefeito e Vice-Prefeito, nas eleições majoritárias do próximo dia 15 de novembro;
2. Escolha dos candidatos do Partido Social Cristão (PSC) de Guaratinguetá ao cargo de Vereador nas eleições proporcionais do próximo dia 15 de novembro;
3. Deliberação sobre propostas de coligações com outras agremiações partidárias;
4. Sorteio dos respectivos números para os candidatos/candidatas ao cargo de Vereador/Vereadora do PSC de Guaratinguetá;
5. Outros assuntos de interesse partidário e eleitoral.

Guaratinguetá, 21 de agosto de 2020.

Miguel Sampaio Junior

Presidente Municipal do PSC de Guaratinguetá

PREFEITURA DE SILVEIRAS
AVISO DE LICITAÇÃO

PROCESSO Nº 033/2020
PREGÃO PRESENCIAL Nº 23/2020
OBJETO: Registro de Preços para futura e eventual aquisição de uma carroceria de madeira aberta, uma carreta reboque para veículos tipo "asa delta" e uma carreta reboque aberta tipo "fazendinha", conforme descrição constante do Termo de Referência-Anexo I. DATA PARA A ENTREGA DO(S) DOCUMENTO(S) PARA CREDENCIAMENTO, DA DECLARAÇÃO DE QUE A PROPONENTE CUMPRE OS REQUISITOS DE HABILITAÇÃO E DOS ENVELOPES PROPOSTA e DOCUMENTAÇÃO: 08/09/2020, às 09:00 horas. Optando o licitante em não credenciar representante para os atos presenciais, a Declaração de que Cumpre os Requisitos de Habilitação, a Declaração de ME/EPP (se for o caso), deverão ser apresentados em envelopes a parte, devidamente identificados ou avulsos e, os envelopes Documentação e Proposta, poderão ser entregues na Diretoria de Licitações, no mesmo endereço em que será realizada a Sessão Pública até o dia e horário aprazados no presente edital. LOCAL DA REALIZAÇÃO DA SESSÃO PÚBLICA DO PREGÃO: Sala de reuniões da Prefeitura Municipal, sito à Praça Padre Antonio Pereira Azevedo, nº 52, Centro, em Silveiras/SP, após recebimento dos envelopes e documentos exigidos para o certame. O EDITAL na íntegra à disposição dos interessados no sítio da Prefeitura Municipal no endereço www.silveiras.sp.gov.br, ícone Portal da Transparência, item Licitações.
Silveiras, 21 de agosto de 2020.

Guilherme Carvalho da Silva
Prefeito Municipal

SINCOMERCIO
SINDICATO DO COMÉRCIO VAREJISTA DE LORENA
Rua Dr. Azevedo de Castro, 254 Tel.: (12)3301-5686
www.sincomerciolorena.com.br scvlorena@fecomercio.com.br

EDITAL DE CONVOCAÇÃO

O Presidente da Entidade supra, no uso das atribuições que lhe são conferidas pelo Estatuto, convoca todos os integrantes da categoria econômica por ela representada, para participarem da Assembleia Geral Extraordinária a ser realizada no dia 31 de agosto de 2020, às 10 horas, em sua sede social, nesta cidade, a fim de deliberar sobre a seguinte ordem do dia:
1) Negociação Coletiva com as entidades representativas da categoria profissional dos comerciários em toda base representada por este sindicato na respectiva data-base;
2) Negociação Coletiva com as entidades representativas das categorias profissionais diferenciadas nas respectivas datas-bases;
3) Negociação Coletiva com a entidade representativa da categoria profissional dos empregados em entidades sindicais do comércio;
4) Outorga de poderes ao Presidente da Entidade para negociar com as categorias profissionais acima elencadas;
5) Discussão e aprovação de contribuição destinada ao custeio das negociações coletivas de trabalho.
6) Discussão e aprovação da contribuição assistencial, prevista na alínea "e", do artigo 513 da CLT, para o custeio do processo negocial e das atividades sindicais.
Não havendo, na hora acima indicada, número legal de participantes para a instalação dos trabalhos em primeira convocação, a Assembleia Geral será realizada duas horas após, em segunda convocação, com o *quorum* legal.
Lorena, 25 de Agosto de 2020.
Sindicato do Comércio Varejista de Lorena

Acidente na 'Estrada Velha' deixa quatro jovens mortos em Lorena

Carro colide contra traseira de caminhão; uma jovem segue internada

Da Redação
Lorena

Foto:Divulgação Corpo de Bombeiro

Trabalho da equipe de socorro após acidente que deixou quatro mortos na estrada que liga Lorena a Guaratinguetá

A quarta passageira das cinco pessoas que estavam em um carro envolvido em um acidente, na manhã desta sexta-feira (21), no trecho de Lorena da Rodovia Prefeito Aristeu Vieira Vilela, morreu nesta tarde, no hospital Frei Galvão, em Guaratinguetá. O veículo onde estavam os cinco jovens se chocou contra a traseira de um caminhão na Estrada Velha entre as duas cidades.

No momento do acidente, três jovens morreram. De acordo com o Corpo de Bombeiros, o acidente ocorreu por volta das 8h na pista sentido Lorena da rodovia SP-62, quando a condutora do carro modelo Ford Ka perdeu o controle em uma curva, na altura do km 182, e chocou a lateral do veículo contra a traseira de um caminhão, que estava estacionado no acostamento.

Com a força da batida, os cinco ocupantes do veículo de passeio ficaram presos nas ferragens. Acionado, o Corpo de Bombeiros precisou utilizar alicates especiais para cortar a lataria do automóvel para resgatar as duas mulheres que ainda estavam com vida e retirar os corpos de um rapaz e outras duas jovens.

As duas sobreviventes foram encaminhadas às pressas ao Hospital Frei Galvão de Guaratinguetá, em estado grave, mas uma delas não suportou os ferimentos e faleceu horas depois.

Em depoimento, o condutor do caminhão informou que estava estacionado no acostamento enquanto atendia uma ligação no celular quando sentiu o impacto da colisão na traseira do automóvel.

O acidente foi flagrado pela câmera de videomonitoramento de uma propriedade rural às margens da 'Estrada Velha'. As imagens mostram que chovia no momento da batida e que o carro derrapou durante uma curva em frente Valle Hotel.

A reportagem do **Jornal Atos** solicitou ao Corpo de Bombeiros e a Polícia Rodoviária Estadual a confirmação das identidades das vítimas fatais, que tinham entre 20 e 23 anos, mas o pedido não foi atendido até o fechamento desta edição. As vítimas fatais seriam Gabrielle Cavalcante, Rayssa Oliveira, Flávio Henrique Nogueira e Rayane Helen. A quinta ocupante do veículo segue internada no hospital Frei Galvão.

Pinda registra menor taxa de letalidade de Covid-19

Com índice de 1.9 mortes e 1.511 casos desde o início da pandemia, cidade tem o melhor desempenho da região

Bruna Silva
Pindamonhangaba

Foto: Arquivo Atos

Leito equipado com respirador e monitoramento destinado ao tratamento do novo coronavírus

Pindamonhangaba registrou, nesta semana, o menor índice de mortalidade causada pelo novo coronavírus desde o começo da crise sanitária. O município é o primeiro do ranking da RMVale (Região Metropolitana do Vale do Paraíba e Litoral Norte) e o levantamento faz comparativo com os boletins emitidos pelas secretarias de Saúde.

Pinda tem 1.9 de índice de mortalidade, constituindo trinta casos fatais da doença. Em sequência estão São Sebastião e São José dos Campos (2.7), Taubaté (2.9), Ubatuba (3.0), Guaratinguetá (3.2), Campos do Jordão (3.5) e Lorena (3.6). A média estadual é de 3.8%, enquanto a nacional é de 3.2.

De acordo com a secretaria de Saúde, o resultado pode estar atrelado às medidas de contenção da doença que a pasta tem tomado, como a testagem de todos os pacientes que apresentam sintomas característicos do vírus, além da internação precoce em situações e sinais de agravamento. A pasta estima que, desde março, cerca de seis mil análises foram realizadas, com 1.490 positivadas. Há ainda a expectativa de totalizar 16 mil testagens, após a doação de dez mil testes.

Para o tratamento específico da doença, a cidade dispõe de 15 leitos de UTI (Unidade de Terapia Intensiva) na rede pública, e quarenta intermediários. O município comemorou ainda a recuperação de 995 moradores, o que constitui 63% dos infectados. Atualmente, 11 pessoas seguem internadas para tratamento especializado, sendo seis delas na UTI. Outras 475 seguem isoladas para a contenção do vírus.

Abandonada por Mota, construção de creche é concluída em Silveiras

Unidade inaugurada pelo prefeito Guilherme Carvalho soma investimentos de R$ 2 milhões

Da Redação
Silveiras

Atendendo uma antiga reivindicação de quase duzentas famílias de Silveiras, a Prefeitura inaugurou na última semana uma creche no bairro Geraldo Adão. Inicialmente prevista para ser concluída durante a antiga gestão municipal, a construção da unidade educacional contou com um investimento de R$ 2,1 milhões.

Contando com a presença do prefeito Guilherme Carvalho (PSDB), a cerimônia, restrita, de inauguração da creche Professora Tânia Maria dos Santos Sodero Gonçalves da Silva seguiu, na última sexta-feira (14), um rigoroso protocolo de segurança devido à pandemia do novo coronavírus (Covid-19).

Iniciada em 2015 pela antiga gestão de Silveiras, que era comandada pelo atual prefeito de Cachoeira Paulista, Edson Mota (PL), a obra deveria ter sido concluída num prazo de até um ano. Porém, para a insatisfação dos moradores do Conjunto Habitacional Geraldo Adão e de bairros próximos, a edificação foi paralisada por Mota no início de 2016 com apenas 20% do serviço executado. Desta maneira, cerca de 160 crianças, com idades entre 0 e 6 anos, continuaram obrigadas a frequentar uma creche provisória no Centro, que funcionava num prédio pequeno e que possuía diversos problemas como infiltrações e aparecimento de animais peçonhentos.

Fotos: Divulgação PMS

Prefeito Guilherme Carvalho em solenidade de inauguração da creche que vai atender 200 famílias

Prefeito Guilherme Carvalho e vereadores durante visitação

Ao assumir o Executivo em 2017, Carvalho iniciou tratativas com o Governo do Estado para o término da obra. A iniciativa surtiu efeito, já que após um acordo entre as partes, foi definido que a construção seria retomada no fim de 2019, viabilizada através de um apoio estadual de R$ 1,640 milhão e uma contrapartida municipal de R$ 460 mil.

Durante a inauguração da creche, o prefeito destacou a importância da entrega do aparelho público, que começará a atender as crianças após a pandemia. "Esta obra é motivo de muita alegria para todos nós, pois conseguimos atender um antigo pedido das famílias do Geraldo Adão, Centro e bairros próximos, que passarão a contar com uma creche ampla e moderna. Certamente, este local estruturado proporcionará aos educadores melhores condições de trabalho, refletindo positivamente no aprendizado das crianças".

Espaço amplo de refeitórios e recreação para as mais de 200 crianças

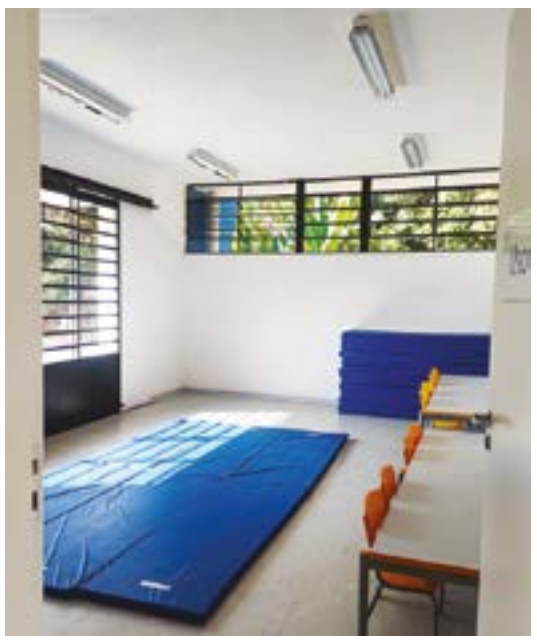

Hall de acesso a salas de aulas, seguido do espaço para descanso e berçário

ESCANEIE O QR CODE PARA INICIAR A CONVERSA

CENTRAL DE AGENDAMENTO

CENTRAL DE ORÇAMENTO

Hospital Maternidade Frei Galvão
hospitalmatfreigalvao
www.hospitalfreigalvao.com.br
(12) 3128-3800