WWW.JORNALATOS.NET A SUA INFORMAÇÃO DIÁRIA

JORNAL ATOS

ANO 26 | R$ 1,50 | RMVALE, TERÇA-FEIRA, 3 DE SETEMBRO DE 2019 | N.º 3.360

Vereadores voltam a salvar Edson Mota em processo de cassação em Cachoeira

Prefeito é alvo de apontamentos após contratar sem licitação empresa com mais de 170 acusações

Fotos: Arquivo Atos

Prefeito Edson Mota, salvo de cassação por 9 votos a 3 na última terça-feira em Cachoeira Paulista

■ Jéssica Dias
Cachoeira Paulista

Os vereadores de Cachoeira Paulista rejeitaram mais um pedido de investigação sobre denúncia contra o prefeito Edson Mota (PR). A votação, que teve apenas três parlamentares favoráveis, nove contrários e uma abstenção, livrou o chefe do Executivo de responder por processo de cassação.

A Câmara recebeu no último dia 21 um novo pedido de cassação. A acusação, apresentada pelo morador Marcelo José Villela Pinto, se baseou no contrato firmado em 2017 com o escritório Gradim Sociedade Individual de Advocacia, antes conhecido como Castellucci e Figueiredo Advogados Associados.

Os parlamentares contrários ao recebimento do pedido de cassação foram Agenor do Todico (PSDB); Aldeci Baianinho (PSC); Breno Anaya (PSC); Dimas Barbosa (PTB); Nenê do São João (PSB); Carlinhos da Saúde (PSD); Mariza Hummel (PP); Max Barros (DEM) e Vica Ligabo (PTB). O vereador Tião do Marly (PR) se absteve, e os contrários foram Professor Danilo (PROS), Dadá Diogo (PODE) e Thales Satim (PSC).

Na sessão, os vereadores debateram, defenderam Mota e comemoraram o resultado final para reprovação. Os parlamentares da base criticaram o antecessor João Luiz Ramos (PT), que governou a cidade entre 2013 e 2016, e afrontaram a oposição. "Quanto pior a Prefeitura se encontra, para oposição é melhor. A oposição, na qual se encontra a vereadora Dadá, nunca quis o bem da cidade. A senhora Dadá foi vice-prefeita do ex-prefeito João Luiz, e vocês (governo) acabaram com a cidade. O mais engraçado é que tudo se podia com vocês, agora com Edson Mota (PR) tudo é denunciado", afrontou o vereador da base, Barros.

A vereadora rebateu a crítica. "Eu sou fiscal e me elegi vereadora para fiscalizar. Fui vice-prefeita do João Luiz, ele é uma excelente pessoa, mas deixou nas mãos de outras pessoas. Como tinha vários vereadores (de hoje) na Casa (na época), porque não afastou e cassou o mandato do ex-prefeito?"

Ataques – Na tribuna, o vereador Max Barros partiu para o ataque, na tentativa de desqualificar o autor da denúncia. Ele apresentou uma gravação em áudio que supostamente seria do denunciante, extorquindo o prefeito. "Estou precisando urgentemente de ajuda. Eu separei da minha esposa, estou com dificuldade financeira. Estou devendo três meses de aluguel, conta de água, luz. Quero saber se o Edson pode me ajudar nessa parte, porque eu não sabia a repercussão desse documento que eu fui assinar, nem sabia o que estava assinando. O Juliano Vieira pediu pra eu mandar e eu peguei com o José Mauro (esposo da vereadora Dadá), só que eu acho que quem montou não foi o José Mauro, ele pediu para outro advogado. Eu acredito que foi o Aloísio Vieira que fez isso aí. Pelo amor de Deus, pede para o Edson Mota me ajudar (trecho extraído do áudio)".

Segundo o vereador Breno Anaya, o denunciante tentou fazer a mesma coisa que fizeram no governo do ex-prefeito João Luiz: chantagear para conseguir dinheiro. "Hoje é o dia que eu fiquei mais pasmo nessa Câmara, sem palavras. O que já me causou estranheza é que quando chega algo polêmico na Câmara, geralmente chega na segunda-feira às 17h59 para causar um estardalhaço na terça-feira e a noite ser votado na sessão. Essa não, essa já chegou na quarta-feira, e agora nós entendemos porque, para dar tempo de extorquir o prefeito, para tentar fazer o que fizeram com o ex-prefeito João Luiz. O denunciante nem veio na Câmara, eu tenho dó dele, foi usado e agora a gente percebe".

A reportagem do **Jornal Atos** procurou o pecuarista e ex-vereador de Cachoeira Paulista e Silveiras, Juliano Vieira, e o ex-prefeito Aloísio Vieira, citados por Max Barros, para um posicionamento sobre o caso. O ex-vereador negou participação na denúncia. "Não temos nada a ver com este problema. O denunciante é nosso conhecido, mas não fomos nós que fizemos a denúncia. Não temos este hábito de pedir para alguém fazer alguma denúncia com o prefeito de Cachoeira. Lamento muito o uso de meu nome".

Aloisio Vieira não foi encontrado até o fechamento desta edição. De acordo com Juliano Vieira, que é sobrinho do ex-prefeito, ele está numa viagem a Porto Alegre, onde participa de uma feira agropecuária.

Juliano Vieira criticou a postura da base sobre o pedido de cassação de Mota. "Lamento uma denúncia tão cheia de verdade, com porte jurídico para poder cassar o prefeito, terminar desta maneira".

Após ordem judicial, Câmara de Cruzeiro sinaliza concurso

Com 14 comissionados considerados inconstitucionais e gastos de R$ 70 mil mensais, presidente não descarta processo

■ Rafael Rodrigues
Cruzeiro

A Câmara de Cruzeiro sinalizou a abertura de concurso público para o preenchimento de vagas atualmente ocupadas por funcionários comissionados (cargos de confiança). A medida será tomada após estudos estruturais e apresentação de um projeto de reestruturação de cargos na Casa.

A matéria deve ser apresentada até o fim de setembro, quando termina o prazo dado pela Justiça para que a Câmara tome providência quanto a essas funções, que foram consideradas inconstitucionais pelo TJ-SP (Tribunal de Justiça de São Paulo).

O presidente da Casa, Mário Notharangeli (SD), confirmou que desde dezembro de 2018 realiza um estudo técnico administrativo para apresentar um projeto de restruturação de cargos para abertura de concurso público.

"Desde dezembro do ano passado estamos estudando o projeto para reestruturar a Câmara, atendendo observação até mesmo do Tribunal de Contas, e provavelmente até o final de setembro votaremos esse projeto para determinar a restruturação da Câmara", contou Notharangeli, que afirmou ainda que "com certeza, vai ter concurso, mas para isso precisamos desse projeto aprovado em plenário".

Decisão judicial – Em junho deste ano, o Tribunal de Justiça atendeu solicitação da Promotoria, que ingressou com uma ação direta de inconstitucionalidade, questionando a legalidade das funções de assessor de gabinete de vereador 2, assessor técnico da presidência, assessor funcional auxiliar 1, assessor funcional auxiliar 2, procurador chefe, consultor jurídico para assuntos legislativos e administrativos, e ouvidor. Nenhum desses cargos são preenchidos por concurso público. Todos eles são ocupados por funcionários indicados pelos próprios vereadores. Somente os cargos que foram declarados inconstitucionais na decisão do Tribunal de Justiça trazem custos de aproximadamente R$ 70 mil mensais para os cofres públicos.

Fotos: Reprodução

O presidente da Câmara, Mário Notharangeli; prazo para adequação

À época, o jurídico da Câmara emitiu comunicado dando a entender que a solução seria apenas alterar as nomenclaturas e adequar os cargos com os nomes específicos, o que é chamado, segundo a nota, de modulação.

A informação foi rebatida pelo próprio Ministério Público, que no final de julho, enviou solicitação de informações para Câmara afim de conhecer as medidas que estão sendo tomadas. Na mesma notificação, o MP frisou que a "renomenclatura" dos cargos para manutenção de comissionados constituí em nova burla à decisão de inconstitucionalidade apontada pela Justiça.

O presidente da Câmara reforçou que não será essa a ação tomada pela Casa, e que o projeto para abertura de concurso público atende justamente as recomendações do Ministério Público. "Se fosse só mudar a nomenclatura, não seria necessário o estudo de readequação".

De acordo com os dados do Portal da Transparência, o cargo de assessor de gabinete de vereador 2 tem salário em torno de R$ 3,5 mil. Todos os nove parlamentares possuem uma pessoa indicada ocupando a vaga.

O Portal da Transparência da Câmara de Cruzeiro aponta que entre as demais vagas, o procurador chefe, tem um dos salários mais altos da Casa, chegando a R$ 14 mil.

Vereadores votam banco de horas para servidores em Guaratinguetá

Projeto do Executivo é a segunda tentativa de Soliva em criar sistema

Fotos: Leandro Oliveira

Prefeito Marcus Soliva em conversa com vereadores Tia Cleusa e Márcio Almeida

Leandro Oliveira
Guaratinguetá

Os vereadores de Guaratinguetá votam na próxima terça-feira a criação do sistema de banco de horas, para compensar as horas extras de trabalho de servidores da Prefeitura. O Executivo encaminhou o projeto de lei à Casa há vinte dias. O documento passou pela primeira votação na última quinta-feira e terá sua definição na próxima sessão.

A medida é a segunda do Executivo para assegurar o banco de horas para servidores da Prefeitura. No ano passado, o prefeito Marcus Soliva (PSB) publicou um decreto para implantar o sistema. Na mesma época, o Sisemug (Sindicato dos Servidores Municipais) entrou com uma ação na Justiça do Trabalho contra a medida. O Tribunal de Justiça do Trabalho de Campinas ainda vai definir sobre o caso.

Na última sessão, o primeiro vice-presidente da Casa, Marcos Evangelista (PSDB), afirmou que a justificativa do Executivo pela elaboração do PL é para dar fôlego aos cofres públicos. Evangelista é presidente da Comissão de Finanças da Casa e confirmou que o projeto de lei deu entrada há aproximadamente vinte dias.

"Esse projeto tem a conotação de reduzir o impacto da folha de pagamento com relação a horas extras, instituindo o banco de horas. É um projeto mais polêmico e que dá mais discussão. Não temos ainda um perfil de voto de cada vereador. Com certeza haverá mais discussão sobre esse projeto e a votação deve ser apertada", afirmou o tucano.

De olho – O presidente do Sisemug, José Eduardo Ayres encaminhou um documento ao presidente da Casa, reforçando que a classe de trabalhadores da Prefeitura é contra a implantação do sistema de banco de horas. Ayres afirmou que tem pelo vinte motoristas com horas extras feitas em excesso e que não receberam o pagamento pelo trabalho ou tiveram horas abatidas.

"A gente espera que a Câmara rejeite esse projeto, por entender que não atende a vontade do trabalhador, irá prejudicar três mil trabalhadores. Se a Câmara aprovar, vai autorizar o prefeito a fazer o banco de horas, coisa que nós vamos entrar na Justiça do Trabalho, para alegar se isso é constitucional ou não".

Em nota, a Prefeitura de Guaratinguetá destacou que "o objetivo deste projeto é a regulamentando do banco de horas, em decorrência de orientação de assessoria jurídica da Prefeitura".

EM BAIXA

Câmara de Cachoeira – cujos vereadores da base governistas, no afã de proteger e blindar sua 'galinha de ovos de ouro' de um pedido de cassação formulado por um morador devidamente qualificado em suas alegações, valorizam aspectos pessoais do denunciante para desviar o foco do 'crime' cometido pelo prefeito em questão. Além do vocabulário chulo – nato de quem mal frequentou o ensino fundamental, até os colegas do plenário que ousaram a admitir a necessidade de investigação por parte do Legislativo foram agredidos pelo simples fato de não concordarem com a 'turma da mala'. Por 9 votos a 3, a denúncia foi rejeitada na sessão de Câmara desta semana.

EM ALTA

O Codivap – pela iniciativa de promover um encontro dos prefeitos da RMVale com o ministro da Ciência e Tecnologia, Marcos Pontes, nesta semana, em sua sede na cidade de Taubaté. Na oportunidade os prefeitos reunidos sob a coordenação do presidente Délcio Sato (prefeito de Ubatuba), foram informados sobre os avanços do governo no desenvolvimento e assinaram inúmeros convênios objetivando benefícios aos seus municípios. As representações do Senado, Congresso e Assembleia Legislativa – senador Major Olímpio, deputados Letícia Aguiar, Sergio Victor e do coronel Tadeu – deram o tom integração política do Vale com os poderes.

Bastidores da Política

Manobra de risco

Ouve-se pelas rodas políticas mais renomadas de Guará que se Marcus Soliva insistir em migrar para o PSDB, a tucanada local promete 'naufragar o barco' só pra ele perder a eleição. Por outro lado, muitos sabem que a insistência em atrair o prefeito da Terra de Frei Galvão para o 'ninho tucano' vem do gabinete do João Agripino, o Doria...

Um por mês

Se depender da oposição, a defesa jurídica do prefeito Isael Domingues vai ter muito trabalho até a eleição do ano que vem. Segundo a 'rádio peão', o vereador Rafael Goffi pretende propor uma CEI por mês na Câmara de Pinda, como estratégia eleitoral.

Tudo pelo social

Rola pelas esquinas de Cachoeira que os vereadores governistas comemoraram o pedido de cassação do prefeito, muito mais que a própria oposição. Motivo: é que a cada 'BO' deste contra Edson Nota que aparece na Câmara, o relacionamento entre o gabinete e os vereadores da base são fortalecidos com agrado$ e mai$ agrado$...

Por conta do inesperado

É voz corrente em Guará que o presidente da Câmara de Guará, Marcelo Coutinho – o Celão, ficou estarrecido ao tomar conhecimento de uma sentença trabalhista (que remonta ao período de 2005 na Justiça) que poderá comprometer cerca de R$ 1 milhão do seu orçamento somente este ano. Numa fase em que a mudança de endereço da sede do Legislativo e a economia do duodécimo é palavra de ordem de Celão para fechar o ano, por esta 'ninguém' não esperava, exceto os funcionários que deixaram de receber alguns dividendos desde 'algumas presidências atrás...'

Favas contadas

Circula pelos corredores da municipalidade de Lorena que a possibilidade de Marietta Bartelega continuar no posto de vice numa eventual aliança governista para sucessão de Fábio Marcondes não estaria descartada, dependendo do candidato. Falam ainda que Bartelega, que já havia desistido da hipótese de concorrer ao Executivo, talvez não resistirá um pedido do prefeito para continuar vice, e no relevante trabalho que vem desenvolvendo na geração de renda à população, através do Fundo Social.

Emprego & segurança

Após Lorena conquistar a estabilidade econômica na administração pública, bem como a restruturação da infraestrutura da Prefeitura, em atenção a moralização da cidade, os moradores pedem agora – segundo consulta popular – além da manutenção do que foi conquistado e recuperado, empregos e segurança. Isto está levando o prefeito Fábio Marcondes a pensar num sucessor que dê sequência a este trabalho.

Final da novela

Considerada por especialistas em segurança como uma forte aliada no combate à criminalidade, a "Atividade Delegada" será retomada em Pinda a partir de setembro. Após esforços do prefeito Isael Domingues junto ao Governo do Estado desde outubro de 2018, o município terá até 25 policiais militares a mais do que o efetivo atual da corporação zelando pela segurança da população. A retomada do programa reflete também aos moradores do distrito de Moreira César, onde vários opositores de Isael que apostavam no pior ainda não encontraram nenhum ponto sobre o tema para eventuais críticas. Pelo menos por enquanto...

Ponte aérea

Pelo jeito o vereador Fabrício da Aeronáutica pegou gosto em frequentar a Capital Federal. Disseram que esta semana ele agendou voo mais uma vez para Brasília – a segunda em menos de 30 dias – levando a especulação política a conjecturar o que tão especial o homem tem que resolver; se é assunto de interesse do município ou apenas articulação partidária, leia-se o comando do PMB. Ah! Tem gente consultando o Portal da Transparência para verificar o quanto a Câmara de Guará está gastando com passagens aéreas...

Perguntar não ofende

Por que será que o prefeito de Cachoeira se faz ausente em praticamente todos eventos que envolvem autoridades do alto escalão dos governos federal e estadual, principalmente quando a presença física pode render projetos e recursos interessantes aos municípios, a exemplo do último promovido pela Codivap? Falta de interesse ou...???

E por falar em Codivap

A participação do ministro de Ciência e Tecnologia Marcos Pontes no encontro do Consórcio desta semana, rendeu recursos e convênios à vários municípios, reforçou o norral do prefeito Délcio Sato (PSD) no

comando do órgão que representa os municípios do Vale do Paraíba, Serra da Mantiqueira e Litoral Norte. Parece que uma leve sensação de 'dores de cotovelos' foi sentida numa minoria que 'torce' e apostava na 'falência' do Codivap frente à criação da Região Metropolitana...

Tapete preto

Para o alívio de moradores e turistas de Ubatuba, o prefeito Délcio Sato (PSD) anunciou na última quinta-feira a realização de uma mega obra de pavimentação que contemplará 122 vias da cidade a partir de setembro. Com um investimento superior a R$ 20 milhões, o serviço consistirá no asfaltamento, recapeamento e bloqueamento dos trechos. Além de mais segurança aos motoristas e motociclistas, a mega obra busca garantir avanços no setor da mobilidade urbana. A iniciativa de Sato foi elogiada pelas famílias e comerciantes, que há mais de uma década cobravam do poder público uma solução para a deterioração das principais vias do município.

Vitrine 2020

Aos poucos Lorena vai conhecendo seus novos postulantes ao próximo Legislativo, num momento em que as pesquisas com viés de seriedade indicam a tendência dos eleitores em renovar a Casa de Leis. Quem está analisando o campo partidário para dar sua parcela de colaboração é o cirurgião Rogério Diniz, que numa visão futura, pode pertencer ao grupo que busca mais a ideologia de cidade que o profissionalismo na política. Em outras palavras, aqueles que buscam o cargo para ganhar dinheiro, que hoje se vê na função. Rogério deve seguir o exemplo de seu pai, o saudoso Antônio Diniz, que já foi vereador em um período que se exercia a função com comprometimento e por interesses pessoais.

Rogério Diniz

Jogada de mestre-cuca

Com o objetivo de oferecer melhor estrutura aos comerciantes de Pinda que atuam na Praça da Bíblia, o prefeito Isael Domingues (PR) ordenou a realização de obras de modernização no local. Principal ponto gastronômico da cidade, a Praça da Bíblia até o fim de outubro receberá a implantação de novos pisos, sistema de iluminação, bancos, lixeiras, decoração e portão de acesso. O investimento da obra supera R$ 225 mil e vai contar com um sistema de caixa de utilidades, garantindo aos estabelecimentos comerciais o fornecimento de água, energia elétrica e rede de esgoto. A notícia foi comemorada pelos empresários que já projetam aumentar consideravelmente suas vendas, já que o local estará mais estruturado e atrativo para receber os clientes.

Outra realidade

E a "Lua de mel" entre a população de Silveiras e o prefeito Guilherme Carvalho (PSDB) parece não ter fim. Para a satisfação dos moradores, o chefe do Executivo se reuniu na última semana com o

Guilherme e Marcos Pontes

ministro da Ciência e Tecnologia, Marcos Pontes, em Taubaté, para a assinatura do convênio do programa "Computadores para Inclusão". Através do convênio, o Governo Federal disponibilizará diversos computadores para que a Prefeitura promova cursos de formação profissionalizante aos jovens em face de formação social. Para a classe política, indiscutivelmente sinal de apoio estadual e federal que mostra o município bem diferente do que o 'Casal Mota' deixou.

Caso de polícia

Por obra e graça do vereador Carlos de Moura – o Magrão (PR), a última sessão legislativa virou 'Caso de polícia'. Alegando que foi ameaçado no plenário pelo presidente da Associação dos Moradores do Mombaça, Dito Bala, o parlamentar acionou uma força policial que disponibilizou diversas viaturas para o local. Ao som de várias testemunhas, Dito justificou que apenas queria mostrar um documento comprovando que não possui antecedentes criminais, contradizendo várias acusações de Magrão. Quem acompanhou o desfecho pelas redes sociais, logo viu que a cotação de Dito Bala está em alta em detrimento da postura de Magrão. Ah! Lembraram que na semana passada, o entrevero de Moura foi com o vereador Ronaldo Pipas. Se o que dizem no Mercadão for realidade, os eleitores podem dar 'linha na pipa' de ambos.

O que muitos querem saber

Se na queda de braços entre o prefeito Marcus Soliva e o presidente do Sindicato dos Servidores de Guará, valendo a aprovação do projeto de banco horas, quem vencerá na Câmara? Com a palavra os senhores vereadores...

Expediente

Jornal Atos
CNPJ 00.159.914/0001-06
Registro Civil: Cartório de Registros e Anexos - Guaratinguetá nº 9 - Fl.25 - Lv B-1
Oficial de Reg. de Tit. e Doc. Civil de Pessoas Jurídicas
de Lorena - SP nº 27 Prot. Of. A-1, Lv. B-1, Fl. 29
www.jornalatos.net / e-mail.: atosdiario@gmail.com

EDITOR: EDER BILLOTA
Escritório Adm.: R. Mal. Deodoro de Fonseca, 173 - CEP.: 12401-010
Tel.: (12) 3522-9571 - Pindamonhangaba
Escritório Logística.: R.Dr. Cabio Santos, 83 CEP.: 12505-010/ Tel. (12) 3133-3257
Guaratinguetá
Central de Redação e Gráfica: Estrada Santa Teresinha, 301 - CEP.: 12.608-100 - Lorena-SP
Tels.: (12) 3301-5005/3152-2148

Representante em São Paulo-SP: Revesp Representações - Tel.: (11) 5051-4611
Circulação: Aparecida - Cachoeira Paulista - Canas - Cruzeiro - Cunha
Guaratinguetá - Lorena - Pindamonhangaba - Potim - Roseira e Cidade do Vale Histórico
IMPRESSÃO: BILLOTA JORNAIS LTDA - ME
CNPJ: 06.304.064/0001-62 / INSCRIÇÃO ESTADUAL: 420.128.993-114
Oficial de Reg. de Tit. e Doc. e Civil de Pessoas Jurídicas
de Lorena - SP nº 26 Prot. Of. A-1 Lv. B-1, Fl.

ATOS CLASSIFICADOS

LORENA 3152-2148 | GUARÁ 3152-2148 | PINDA 3152-2148

VEÍCULOS

Ubatuba- Vendo Fiat Palio Fire 1.0, ano 2003, modelo 2004. Todo revisado, mecânica perfeita. Telefone: 98133-3854

Ubatuba- Vendo Blazer completa DLC 4.3, ano 98/99, gasolina, engate para 2.500kg, molas reforçadas. Valor R$ 15.500,00. Telefone: 99633-6430

Guará- Vendo Renout Clio, ano 2002, completo. Telefone: 3132-2480

Guará- Vendo Agile LTZ, 1.4, flex, ano 2013, branco, completm com 80,000. Telefone: 3105-3814

Guará- Vendo Ecosport fsl, 1.6, flex, ano 2011, preta, conservada. Falar com Clóvis. Telefone: 99741-9756

Guará- Vendo F4000, ano 2004. Valor R$ 25.000,00. Carroceria de madeira. Telefone: 99613-8955

Guará- Vendo Honda fit, 1.4 lx, ano 2010, completo. Valor: R$ 29.300,00. Telefone: 3105-3814

Moto

Ubatuba- Vendo moto Honda CBR250, ano 2012, 7.000km. Telefone: 99122-9993

Guará- Vendo uma moto Bros, ano 2013, único dono, abaixo da tabela. Telefone: 3126-3514

Guará- Vendo Fazer 250, 6.000,00. Telefone: 99627-5057

Pinda – Compro carro financiado. Tr. F: 98214-4622

Pinda – Vendo Monza Classic 2.0 ano 96 – G – Tr.F: 99150-5037

Pinda – Vendo mini moto. Tr.F: 99209-7098

Pinda – Vendo Logus 1.8 ano 93 – A – doc. ok. Tr.F: 99150-2759

Pinda – Vendo Escort ano 96 – G – Doc.ok. Tr.F: 99217-6665

Pinda – Vendo Uno ano 91 – 4 pneus novos, suspensão nova. R$ 2.000,00. Tr.F: 99772-7601

Pinda – Vendo moto Titan mix 150, partida elétrica ano 2008. R$ 5.500. Tr.F: 99192-4002

Pinda – Vendo Bros ES 150 partida elétrica ano 2008. R$ 5.500. Tr.F: 99192-4002

Pinda – Vendo Titan Sport 150 completa ano 2006 – R$ 4.600. Tr.F: 99192-4002

Pinda – Vendo Linea ano 2010 completo – prata – doc. Ok. Tr.F: 97410-7752

Pinda – Vendo Strada Adv 1.8 – 8 v – ano 2007 completa. Tr.F: 99165-5858

Pinda – Vendo Fan ESDI 150 – completa ano 2014 – R$ 6.990. Tr.F: 99192-4002

VENDO Gol 1..0 ano 2007 – Flex -2 pts., Tr. F: 97401-3304 – Pinda

VENDO Eco Sport Freestyle – prata – completa. Tr.F: 97402-5466 – Pinda

VENDO Honda Bis Ex 125 ano 2014 – preta. Tr.F: 99160-6224 – Pinda

IMÓVEIS

Ubatuba- Alugo apartamento, bairro Marafunda. Com um dormitório, sala conjugada com cozinha, banheiro e lavanderia. Não possui garagem. R$ 630,00 + 30,00 de água. Luz Separado. Telefone: 99792-1960

Ubatuba- Alugo casa para 16 pessoas, com 4 suítes, cozinha, varanda, churrasqueira, ducha, garagem murada para 8 carros, a 500m da praia do lazaro. Telefone: 99788-0243

Ubatuba- Alugo Apartamento, casa, kitnet em Ubatuba. Próximo a praia grande tenório. Telefone: 3832-1317

Ubatuba- Alugo Apartamento Itaguá, 15 minutos a pé da praia grande. 2 quartos com ar, sala, cozinha, banheiro. Telefone: 98210-3638

Lorena- Aluga-se ou vende-se galpão industrial ou comercial. Portaria, sala de reuniões, ambulatório, sanitários, poço artesiano, cabine de força, duas entradas de frente para a dura, amplo escritório e grande área de estacionamento. Telefone:3157-3416 ou 98128-2899

Guará- Aluga-se uma casa no Jardim Santa Luzia. 2 quartos, sala, cozinha, banheiro, quintal e garagem coberta para 2 carros. Valor: R$ 700,00. Telefone: 99614-2077

Ubatuba- Vendo ótima casa no Itagua. Três quartos, sala de tv/jantar, cozinha americana, banheiro

EDITAL DE CITAÇÃO. Processo Digital nº: 1001297-14.2018.8.26.0028. Classe: Assunto: Execução de Título Extrajudicial - Duplicata. Exequente: Spal Indústria Brasileira de Bebidas S/A. Executado: Mercearia e Padaria Allstar Ltda, EDITAL DE CITAÇÃO - PRAZO DE 30 DIAS. PROCESSO Nº 1001297-14.2018.8.26.0028. O(A) MM. Juiz(a) de Direito da 2ª Vara, do Foro de Aparecida, Estado de São Paulo, Dr(a). VIVIAN BASTOS MUTSCHAEWSKI, na forma da Lei, etc. FAZ SABER a(o) MERCEARIA E PADARIA ALLSTAR LTDA, CNPJ 05.997.588/0001-13, com endereço à R. Antonio de Oliveira Portes, 183, Centro, CEP 12525-000, Potim - SP, que lhe foi proposta uma ação de Execução de Título Extrajudicial por parte de Spal Indústria Brasileira de Bebidas S/A, alegando em síntese: a Exequente ser credora da executada comprovado por instrumentos de Protesto, notas fiscais, bem como canhotos de entrega. Encontrando-se o réu em lugar incerto e não sabido, foi determinada a sua CITAÇÃO, por EDITAL, para os atos e termos da ação proposta e para que, no prazo de 3 (três) dias PAGUE a importância de R$ 17.612,55 (dezessete mil, seiscentos e doze reais e cinquenta e cinco centavos), valor atualizado até abril de 2019, com juros e correção à época do pagamento, ou nomeiem bens à penhora, sob pena de serem penhorados, tantos quanto bastarem para satisfação integral do débito. Assim, para que chegue ao conhecimento de todos, principalmente a parte executada acima, foi expedido o presente com prazo de 30 (trinta) dias. Será o presente edital, por extrato, afixado e publicado na forma da lei. NADA MAIS. Dado e passado nesta cidade de Aparecida, aos 28 de agosto de 2019.

NEGÓCIOS

Guará- Vende estacionamento e lava rápido o centro de Guarpá. R$ 12.000,00. Telefone: 98192-3964

Guará- Vendo excelente prédio com 3 apartamentos, 1 salão comercial. Todos alugados. Boa renda. Valor R$ 550.000,00 Telefone: 99621-1228 ou 3133-6768

Guará- Lingirie e roupas, revenda lingerie e roupas, lucre certo. Telefone: 99191-7274

Ubatuba- Empadão de Frango. Peça já o seu! Fresquinho. Telefone: 99169-7093 ou 3832-5447

Ubatuba- Roupas, sapatos e acessórios é no Empório Dondocas Bracho. Telefone: 99781-5751

Lorena- Vendo Estufa de esterelização e secagem digital. Modelo el 1.1 digital, medidas internas (lxaxp) 31,0 x32,0 x 29,5cm. Voltagem 127 ou 220v. Capacidade 30 litros potencia: 550 watts. Telefone: 3152-4744

Lorena- Vendo um forno industrial da marca Tedesco FB900 refratário a gás, em ótimo estado de conservação. Telefone: 3157-8408

Guará- Vendo Sofá cama novo e um frigobar novo. Tratar com Carlos no telefone: 99776-9390 ou 98197-2422

Guará- Smartphone zenfone 3 max 32gb em ótimo estado, com carregador, cor dourado. Telefone: 99676-2284

Guará- Vendo uma rack, uma cadeira de escritório e um aparelho de som antigo, disco vinil. Falar com Ana. Telefone: 3133-4455

Guará- Vendo uma HD 250gb segabate barracuda 7200. R$ 100.00. Telefone: 99676-2177

Guará- Telhas de aço com 3metros, ótimo preço. Telefone: 3132-1571

Guará- Doces caseiros. Canudos recheados 8unidades R$ 6.00, bala baiana 6unidades R$ 4.00, queijadinha 20unidades R$ 5.00. Telefone: 98840-9123

Sped Contabilidade, escritório de contabilidade na Praça Homero Ottoni 61Centro Guaratinguetá contato Whatsapp 12982293908

EMPREGOS

Ubatuba- Lavagem e Pintura de telhados. Quer deixar seu telhado novo? Temos a Solução! Lavagem e reparos, aplicação de resina. Ligue e faça seu orçamento. Telefone: 98133-3854

Ubatuba- Fretes e carretos para região e grande São Paulo. Telefone: 3832-7672

Ubatuba- Consertos e manutenção de celulares. Troca de touch, display, flex, desoxidação, desbloqueio de operadora, desbloqueio de senhas, desbloqueio de android. Telefone: 99649-1192

Lorena- Fazemos instalação de ar-condicionado com preços que cabem no seu bolso. Venha fazer um orçamento sem compromisso ainda hoje. Telefone: 98251-5779

Guará- Eletricista e pedreiro. Faço bom orçamento. Falar com Jued. Telefone: 98174-1238

Guará- Faço conserto de fogão e desentupimento de fornos e bocas de fogão. Telefone: 99754-0928

Guará- Sou cuidadora de idosos, formada, qualificada. Procuro oportunidade de trabalho. Falar com Ana no telefone: 99130-5135

Guará- Monto e desmonto, conserto imóveis em geral. Atendo o vale. Telefone: 3133-4452

Guará- Conserta-se máquina de lavar, fogão, geladeira, microondas. Paulo no telefone: 99760-3748

Pinda – Faço digitação currículo. Tr.F: 99203-6629

Pinda – Aulas particulares de Matemática e inglês. Tr.F: 99191-7647

Pinda – Aulas para iniciantes de whatsapp e outros. Tr. F: 98887-2196

Pinda – Faço serviço de montador de moveis. Tr.F: 3648-5934

Pinda – Faço frete – mudança - carreto. Tr.F: 99131-2850

Pinda – Faço pequenos carretos. Tr. F: 99115-1152

Pinda – Faço higienização em sofás, bancos de carro. Orçamento sem compromisso. Tr.F: 97411-7786

Guará- Precisa-se de empregada doméstica

SINDICATO DOS TRABALHADORES DA USP

ELEIÇÕES SINDICAIS
EDITAL DE CONVOCAÇÃO

A Diretoria Colegiada Plena do SINTUSP – Sindicato dos Trabalhadores da Universidade de São Paulo, de acordo com o artigo **90 e seguintes do Estatuto Social do Sindicato**, pelo presente Edital, faz saber que nos **dias 27 e 28 de novembro de 2019**, no horário das 7:00 horas (sete horas) às 20:00 horas (vinte horas), no Hospital Universitário do Campus USP/São Paulo e Hospital de Reabilitação de Anomalias Crânio Faciais no Campus USP/Bauru e no horário das 8:00 horas (oito horas) às 20:00 horas (vinte horas) nas unidades de ensino e demais órgãos da USP, será realizada neste **SINDICATO** a eleição para renovação da Diretoria Colegiada Plena, nos termos do **artigo 90 e ss. do Estatuto Social**. A votação será realizada em urnas instaladas na Sede do Sindicato e nas unidades dos diversos Campi da USP que vierem a ser estabelecidos pela Comissão Eleitoral como local de votação. As inscrições das **CHAPAS** concorrentes ao pleito, nos termos do artigo **94 do Estatuto**, ocorrerá no período de 30 (trinta) dias após a publicação do presente Edital, ou seja**, até o dia 03 de outubro de 2019** (quinta feira), na Sede do SINTUSP, localizada na Avenida Prof. Almeida Prado, nº. 1362, Cidade Universitária, Butantã, São Paulo/SP. O requerimento de registro da **CHAPA** deverá conter o nome da Chapa, nome completo de cada um dos integrantes, seus respectivos números funcionais, RG e identificação do Campus e unidades em que estão lotados, obedecendo ainda o disposto nos artigos **91, 92, 93 e 95 do Estatuto do Sindicato.** A Secretaria Eleitoral funcionará na **sede do SINTUSP** no período das 8:00 horas (oito horas) às 18:00 horas (dezoito horas), de segunda a sexta-feira, e receberá mediante protocolo de requerimento, as inscrições das chapas, que deverão ser entregues em 2 (duas) vias. Nos termos dos **artigos 90, 91, 92, 93, 94, 95 do ESTATUTO SOCIAL**, a Eleição Majoritária obedecerá ao critério da maioria dos votos válidos entre as chapas concorrentes, garantindo-se à Chapa que obtiver a maioria desses votos, o direito à posse para gestão trienal referente ao período 2020/2022. A Diretoria eleita tomará posse no dia 02 de janeiro de 2020 (quinta-feira). Ainda fica convocada, através do presente **EDITAL, a ASSEMBLEIA GERAL DE ASSOCIADOS**, nos termos do **artigo 96 do ESTATUTO**, com finalidade especifica de **ELEGER 03 (três) MEMBROS DA COMISSÃO ELEITORAL,** para o **dia 19 de setembro de 2019 (quinta-feira), às 12:30 horas (doze horas e trinta minutos), a realizar-se na sede do SINTUSP.**

São Paulo, 03 de setembro de 2019.

DIRETORIA COLEGIADA PLENA DO SINTUSP

Sede Fernando Legaspe (Fernandão) Av. Prof. Almeida Prado, 1362. - Cidade Universitária – Butantã – São Paulo/SP- CEP 05508-07
Tel: 3091-4380 / 4381/2648-0589 - Fax: 3814-5789 e-mail sindical@sintusp.org.br site: www.sintusp.org.br

ITAGUARÁ COUNTRY CLUBE — CONSELHO DE ADMINISTRAÇÃO

AVISO DE EDITAL DE LICITAÇÃO

CONCORRÊNCIA N.º 001/2019-ICC/CE

REFORMA E AMPLIAÇÃO DOS VESTIÁRIOS DA PISCINA SEMI OLÍMPICA

O ITAGUARÁ COUNTRY CLUBE, faz saber que receberá, no período de 11 de setembro 2019 até às 10,00 horas, do dia 30 de setembro de 2019, na Secretaria do Clube, propostas comerciais observando o MENOR PREÇO GLOBAL E MELHOR TÉCNICA para a CONTRATAÇÃO DE EMPRESA DE ENGENHARIA PARA EXECUÇÃO DE OBRA DE ENGENHARIA CIVIL CONSISTENTE NA REFORMA E AMPLIAÇÃO DOS VESTIÁRIOS DA PISCINA SEMI OLÍMPICA DO CLUBE.

O Edital completo, demais especificações, Projetos, Planilhas, Memorial Descritivo, Cronograma, serão encaminhados aos interessados via eletrônico.

Guaratinguetá, 02 de setembro de 2019.

ITAGUARÁ COUNTRY CLUBE
FRANCISCO SANNINI NETO
Presidente do Conselho de Administração

PREFEITURA DE LORENA
Nota de Reabertura

PREGÃO PRESENCIAL Nº 63/19 - PROC. Nº 331/19.
O Município de Lorena-SP torna público a Rerratificação dos Anexos I e IV do Edital e a Reabertura da Licitação na Modalidade Pregão Presencial do tipo menor preço por item, cujo objeto é a aquisição de Câmara de Vacinas (Imunobiológicos) de 120L e 280 L para a Secretaria de Saúde e Unidades de Saúde, a realizar-se às 09h30min no dia 20 de setembro de 2019, no Prédio da Prefeitura Municipal de Lorena na Secretaria Municipal de Administração, Sala de Licitações, situada à Avenida Capitão Messias Ribeiro, nº 625, Olaria - Lorena - SP. Informações (12) 3185-3000, ramal 3041 ou 3046, das 09h às 17h, ou no site: www.lorena.sp.gov.br.

PREFEITURA DE LORENA
HOMOLOGAÇÃO DE LICITAÇÃO

PREGÃO PRESENCIAL
Nº 75/2019 – PROC. 431/2019
O Município de Lorena-SP torna público que, considerando os trabalhos realizados para o atendimento ao Pregão acima referido, cujo objeto é a Aquisição de inseticida e larvicida para controle de culex SP, aedes SP e outros, tendo em vista, as necessidades da vigilância epidemiológica – setor de controle de vetores nas ações de combate a dengue e endemias, definidas no Termo Referência o Sr. Prefeito Municipal HOMOLOGA a ADJUDICAÇÃO dos procedimentos adotados e do objeto a empresa:
EMPRESA: NUCLEO SAUDE AMBIENTAL E AGROPECUARIA LTDA - CNPJ: 06.983.188/0001-11
Vencedora dos itens: 1, 2, 3.
Valor total de: R$ 84.630,00 (oitenta e quatro mil e seiscentos e trinta reais).

PREFEITURA DE LORENA
EXTRATO DE TERMO ADITIVO

TERMO ADITIVO Nº 01 – Proc. Nº 7166/2019GPRO – Processo nº 408/2018 – PP Nº 63/18.
CONTRATANTE: Prefeitura Municipal de Lorena.
CONTRATADO: CENTRO DE INTEGRAÇÃO EMPRESA ESCOLA-CIEE -
CNPJ: 61.600.839/0001-55
OBJETO: CLÁUSULA PRIMEIRA: O presente termo aditivo tem como objetivo a prorrogação da vigência do Contrato nº 127/18, decorrente do Processo Licitatório nº 408/18, Pregão Presencial nº 63/18, firmado em 21 de agosto de 2018.
CLÁUSULA SEGUNDA: Pelo presente termo aditivo, fica prorrogada a vigência contratual por mais 12 (doze) meses, a partir de 21 de agosto de 2019.
CLÁUSULA TERCEIRA: O valor total deste termo aditivo para cobrir as despesas relativas à prorrogação do Contrato, pelo período de 12 (doze) meses, é de R$ 13.408,20 (treze mil quatrocentos e oito reais e vinte centavos).
PARÁGRAFO ÚNICO: O valor mencionado no "caput" será pago em 12 (doze parcelas mensais e sucessivas, no valor de R$ 1.117,35 (hum mil cento e dezessete reais trinta e cinco centavos), cada uma delas, mantendo-se as demais condições de pagamento.
CLÁUSULA QUINTA: Permanecem inalteradas as demais cláusulas do contrato original.
CLÁUSULA SEXTA: O presente Termo Aditivo será publicado no Diário Oficial do Estado de São Paulo.
DATA DA ASSINATURA: 21/08/2019.

PREFEITURA DE LORENA
Aviso de Licitação

Tomada de Preços Nº 12/19 PROC. Nº 478/19.
O Município de Lorena-SP torna público a Abertura da Licitação na Modalidade Tomada de Preços do tipo menor preço global, cujo objeto é a contratação d empresa especializada em execução de serviços melhoria e ampliação na Iluminação Pública em diversas vias do município sendo elas no Bairro da Cruz; Parque das Rodovias e Santo Antônio, com fornecimento de material, equipamentos e mão de obra, conforme Projeto Básico, Planilha Orçamentária, Cronograma Físico Financeiro, Composição de BDI e anexos, a realizar-se ás 09h30min do dia 19 de setembro de 2019, no Prédio da Prefeitura Municipal de Lorena na Secretaria Municipal de Administração, Sala de Licitações, situada à Avenida Capitão Messias Ribeiro, nº 625, Olaria - Lorena - SP. Informações (12) 3185-3000, ramal 3041 ou 3046, das 09h às 17h, ou no site: www.lorena.sp.gov.br.

PREFEITURA DE LORENA
Nota de Reabertura

PREGÃO PRESENCIAL Nº 81/19 - PROC. Nº 461/19.
O Município de Lorena-SP torna público a Reabertura da Licitação na Modalidade Pregão Presencial do tipo menor preço por item, cujo objeto é a Contratação de empresa especializada na prestação de serviços de limpeza e tratamento de água, para as piscinas do complexo aquático do Centro Social Urbano – CSU, a realizar-se às 14h00min no dia 17 de setembro de 2019, no Prédio da Prefeitura Municipal de Lorena na Secretaria Municipal de Administração, Sala de Licitações, situada à Avenida Capitão Messias Ribeiro, nº 625, Olaria - Lorena - SP. Informações (12) 3185-3000, ramal 3041 ou 3046, das 09h às 17h, ou no site: www.lorena.sp.gov.br.

PREFEITURA DE LORENA
EXTRATO DE TERMO ADITIVO

TERMO ADITIVO
Nº 02 – Proc. Nº 7166/2019GPRO – Processo nº 408/2018 – PP Nº 63/18.
CONTRATANTE: Prefeitura Municipal de Lorena.
CONTRATADO: CENTRO DE INTEGRAÇÃO EMPRESA ESCOLA-CIEE -
CNPJ: 61.600.839/0001-55
OBJETO: CLÁUSULA PRIMEIRA: Com respaldo na cláusula 2.1.7 do contrato original, fica reajustado o valor contratual pelo Índice Geral de Preços – IGPM da Fundação Getúlio Vargas, no percentual de 6,41% (seis vírgula quarenta e um por cento), perfazendo o montante de R$ 859,44 (oitocentos cinquenta e nove reais quarenta e quatro centavos), observado o interregno mínimo de 12 (doze) meses, contados a partir da data de assinatura do referido contrato.
CLÁUSULA SEGUNDA: A cláusula 4.1 do contrato nº 127/18 passa a vigorar com a seguinte redação:
"4.1 – O valor mensal do contrato é de R$ 1.188,97 (hum mil cento oitenta e oito reais noventa e sete centavos), perfazendo o valor total para 12 (doze) meses de R$ 14.267,64 (quatorze mil duzentos sessenta e sete reais sessenta e quatro centavos)."
CLÁUSULA QUARTA: Permanecem inalteradas as demais cláusulas do contrato original.
CLÁUSULA QUINTA: O presente Termo Aditivo será publicado no Diário Oficial do Estado de São Paulo.
DATA DA ASSINATURA: 30/08/2019.

PREFEITURA DE LORENA
NOTA DE JUNTADA DE DOCUMENTOS:

PREGÃO PRESENCIAL
Nº 77/2019 – PROC. 436/2019
O Município de Lorena-SP torna público que, considerando os trabalhos realizados para o atendimento do Pregão Presencial acima referido, cujo objeto é Registro de preços para a aquisição de materiais para limpeza das piscinas do complexo aquático do Centro Social Urbano - CSU. O Pregoeiro e Equipe de Apoio, por meio deste, na data de 02/09/2019, fazem a juntada da CERTIDÃO DE REGULARIDADE DO FGTS da empresa APONTUAL COMERCIO EIRELI ME, conforme exigido em edital, sendo assim HABILITADA Os autos do processo estão à disposição para vistas dos interessados no Prédio da Prefeitura de Lorena, na Secretaria Municipal de Administração, Sala de Licitações, situada à Avenida Capitão Messias Ribeiro, nº 625, Olaria - Lorena - SP. Informações (12) 3185-3000, das 09h00min às 17h00min.

VERAS CONSULTORIA IMOBILIÁRIA
PEDRO VERAS
CRECI 39.725
RUA DR. CASTRO SANTOS, 93 - CENTRO
GUARATINGUETÁ/SP

ALUGUEL E VENDAS CONSULTE NOSSO SITE!
www.verasimoveis.com.br

VENDAS:
• TERRENO - PORTAL DAS COLINAS: ÓTIMA LOCALIZAÇÃO NA AV. PROF. JOSÉ PEREIRA ÉBOLI, ÁREA 12 x 40 = 477m² TERRAPLANO EM 2 LANCES.....R$ 405.000,00
• CHÁCARA - PEDRINHAS: ÁREA 4.500m², COM RIO, NO ASFALTO, CASA VARANDADA, 3 DORM., 02 BANH., LAREIRA, CHURRASQ., ETC.....R$ 840.000,00

FONE: (12) 3122-4836 SITE: verasimoveis.com.br ALUGUEL (12) 99251-1767 VENDAS (12) 99153-8777

Câmara abre segunda CEI contra Isael em um mês

Comissão apura denúncia de omissão em estruturas em Pinda

Fotos: Reprodução

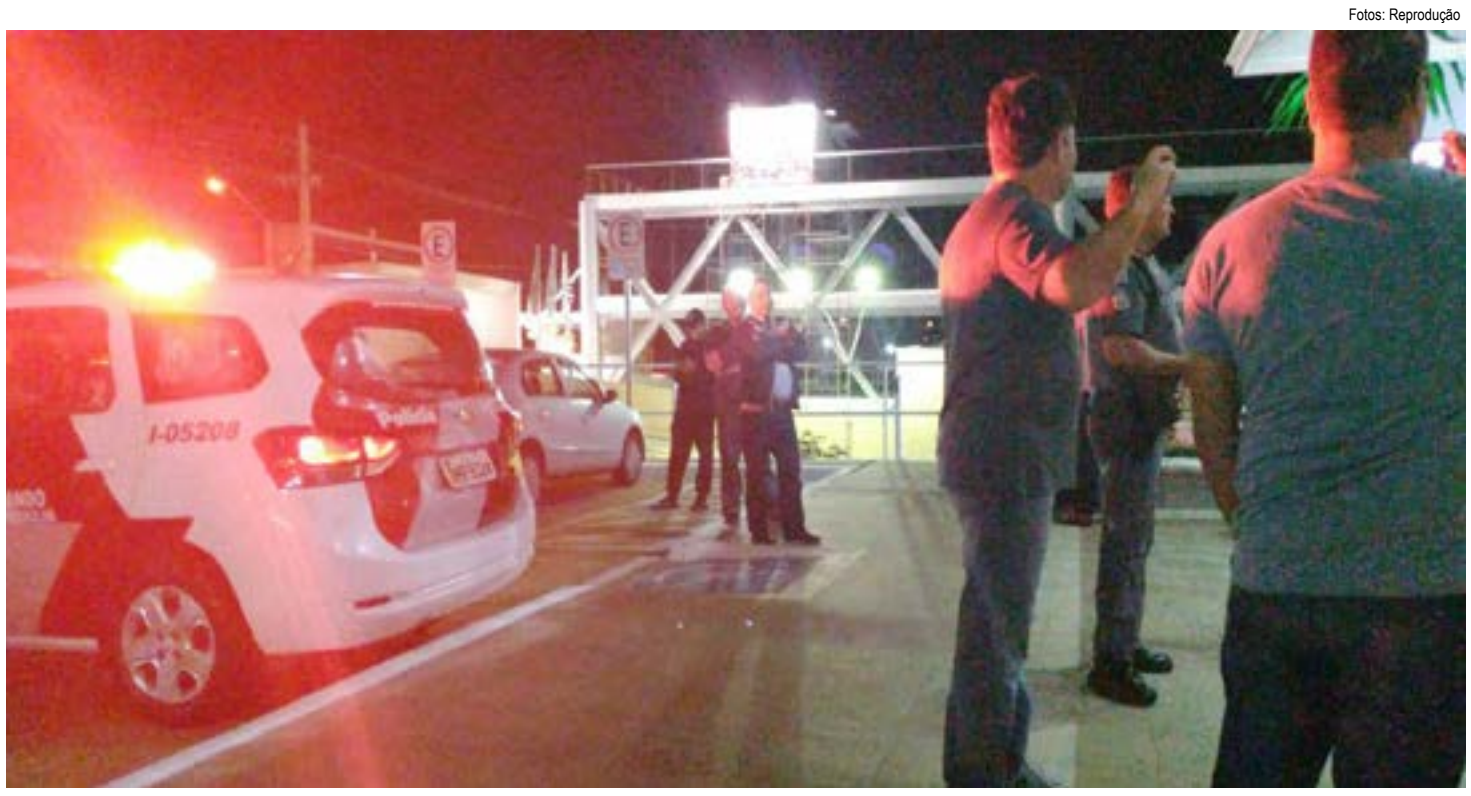

Discussão, em frente a Câmara de Pindamonhangaba, que acabou com a presença da PM; vereador garante ter sofrido ameaça de morador

Fotos: Rafaela Lourenço

Isael volta a encarar comissão de inquérito na Câmara: três em 2019

■ Lucas Barbosa
Pindamonhangaba

Pela segunda vez em agosto (terceira no ano), a Câmara de Pindamonhangaba abriu uma CEI (Comissão Especial de Inquérito) para investigar supostas falhas e irregularidades cometidas pela gestão do prefeito Isael Domingues (PR). Instaurada na última segunda-feira, a nova comissão apurará a denúncia de omissão do Executivo referente à falta de obras de manutenção de uma ponte e um viaduto do município.

Protocolada pelo vereador Rafael Goffi (PSDB), a CEI foi aberta após as assinaturas dos parlamentares Renato Cebola (PV), Roderley Miotto (PSDB), Ronaldo Pipas (PR) e José Carlos Cal (PTB), que assumiu interinamente a vaga de Jânio Ardito (PSDB), que está de licença médica desde a última semana.

De acordo com Goffi, apesar de seus alertas desde 2018, a atual gestão municipal não prestou os devidos cuidados na conservação do viaduto da avenida Doutor Jorge Tibiriçá, o principal do Centro, e da ponte sobre o Rio Paraíba, na rodovia Caio Gomes Figueiredo, já que os trechos apresentam diversas rachaduras e ferragens expostas em seus pilares.

O parlamentar afirmou que no início do ano solicitou ao Executivo a realização de um estudo para avaliar a situação estrutural dos pontos de travessia, sendo em seguida informado que o município contrataria o órgão estadual IPT (Instituto de Pesquisas Tecnológicas) para o serviço em fevereiro. Após não ser informado pela Prefeitura sobre o resultado da suposta vistoria, Goffi cobrou em maio um esclarecimento de Isael. "Na época, o Executivo comunicou que aguardava o relatório do IPT. Devido à demora, fui pessoalmente ao órgão em São Paulo, onde fui informado pela engenheira, que esteve em Pinda, de que após realizar apenas uma visita aos locais, ela encaminhou ao prefeito os valores orçamentários que o município deveria desembolsar para custear as vistorias técnicas, mas não obteve resposta. Ela alertou ainda que a ponte e o viaduto precisam de reparos emergenciais".

O tucano explicou que após o apontamento do IPT, cobrou novamente no fim de maio um posicionamento de Isael sobre o caso. Presidida por Goffi, a comissão tem como membros os vereadores Professor Osvaldo (PR) e Renato Cebola (PV), sorteados para as funções.

A expectativa é que as oitivas (depoimentos) de membros da atual gestão municipal sejam iniciadas a partir da semana que vem.

Procurada pela reportagem do Jornal Atos, a Prefeitura de Pindamonhangaba informou que vai colaborar com a investigação, fornecendo dados e demais informações necessárias.

Esta é a segunda CEI aberta contra o Executivo em agosto, já que no último dia 12 a Câmara instaurou uma comissão para investigar apurar denúncias de falhas e irregularidades cometidas na organização e aplicação das provas do concurso público da Prefeitura, realizado no último dia 4. Também presidida por Goffi, a expectativa é que as oitivas sejam iniciada também até o fim do mês.

A "CEI do Viaduto" será a sétima que Isael terá que encarar desde que assumiu o Executivo, sendo que as quatro primeiras foram arquivadas já que os parlamentares não conseguiram comprovar as irregularidades.

Clima quente – Além da abertura de mais uma CEI, a última sessão de Câmara foi marcada por um novo embate entre o vereador Carlos Moura, o Magrão (PR), e o presidente da Associação dos Moradores do Mombaça, Benedito José Miranda, o Dito Bala.

Alegando que foi ameaçado de agressão pelo morador no plenário, o ex-presidente da Câmara acionou a Polícia Militar.

De acordo com um grupo de espectadores da sessão, a discussão começou após Dito Bala mostrar ao parlamentar um documento comprovando que não possui antecedentes criminais, contradizendo uma suposta acusação do vereador. Desde o ano passado a dupla rotineiramente se desentende no plenário.