WWW.JORNALATOS.NET A SUA INFORMAÇÃO DIÁRIA

JORNAL ATOS

ANO 26 | R$ 1,50 | RMVALE, SÁBADO, 31 DE AGOSTO DE 2019 | N.º 3.359

Marcondes tenta manter veto barrado na Câmara

A Câmara de Lorena voltou a derrubar vetos do prefeito Fábio Marcondes (sem partido). Por 12 a 4, o veto total sobre a proposta de obrigar as empresas Sabesp e EDP divulgarem os cortes e interrupções foi rejeitado. O Executivo alega inconstitucionalidade. O projeto, de autoria do vereador Careca da Locadora (PV), dispõe sobre a obrigatoriedade das empresas públicas ou privadas de distribuição de água e energia elétrica darem ampla publicidade à população sobre as interrupções dos fornecimentos.

Pág. 3

Goffi emplaca segunda CEI contra Isael em um mês

Comissão apura denúncia de omissão em estruturas de pontes e viadutos em Pinda

Fotos: Arquivo Atos

Pela segunda vez em agosto (terceira no ano), a Câmara de Pindamonhangaba abriu uma CEI (Comissão Especial de Inquérito) para investigar supostas falhas e irregularidades cometidas pela gestão do prefeito Isael Domingues (PR). Instaurada na última segunda-feira, a nova comissão apurará a denúncia de omissão do Executivo referente a falta de obras de manutenção de uma ponte e um viaduto do município. Protocolada pelo vereador Rafael Goffi (PSDB), a CEI foi aberta após as assinaturas dos parlamentares Renato Cebola (PV), Roderley Miotto (PSDB), Ronaldo Pipas (PR) e José Carlos Cal (PTB), que assumiu interinamente a vaga de Jânio Ardito (PSDB), que está de licença médica desde a última semana. De acordo com Goffi, apesar de seus alertas desde 2018, a atual gestão municipal não prestou os devidos cuidados na conservação do viaduto da avenida Doutor Jorge Tibiriçá, o principal do Centro, e da ponte sobre o Rio Paraíba, na rodovia Caio Gomes Figueiredo, já que os trechos apresentam diversas rachaduras e ferragens expostas em seus pilares. O parlamentar afirmou que no início do ano solicitou ao Executivo a realização de um estudo para avaliar a situação estrutural dos pontos de travessia, sendo em seguida informado que o município contrataria o órgão estadual IPT (Instituto de Pesquisas Tecnológicas) para o serviço em fevereiro.

Goffi x Isael; guerra entre oposicionistas e prefeito rendeu a terceira CEI no ano aberta no Legislativo

Pág. 3

Câmara volta a salvar Edson Mota de CPI em Cachoeira

Fotos: Arquivo Atos

Edson Mota, livre de cassação

Os vereadores de Cachoeira Paulista rejeitaram mais um pedido de investigação sobre denúncia contra o prefeito Edson Mota (PR). A votação, que teve apenas três parlamentares favoráveis, nove contrários e uma abstenção, livrou o chefe do Executivo de responder processo de cassação.

Pág. 5

Fotos: Leandro Oliveira

Celão e Marcus Soliva; Câmara já faz apontamentos sobre Plano Diretor entregue na última semana

Câmara vai para segunda votação sobre banco de horas para servidores

Os vereadores de Guaratinguetá votam na próxima terça-feira a criação do sistema de banco de horas, para compensar as horas extras de trabalho de servidores da Prefeitura. O Executivo encaminhou o projeto de lei à Casa há vinte dias. O documento passou pela primeira votação na última quinta-feira, e terá sua definição na próxima sessão. A medida é a segunda do Executivo para assegurar o banco de horas para servidores da Prefeitura. No ano passado, o prefeito Marcus Soliva (PSB) publicou um decreto para implantar o sistema. Na mesma época, o Sisemug (Sindicato dos Servidores Municipais) entrou com uma ação na Justiça do Trabalho contra a medida. O Tribunal de Justiça do Trabalho de Campinas ainda vai definir sobre o caso. Na última sessão, o primeiro vice-presidente da Casa, Marcos Evangelista (PSDB), afirmou que a justificativa do Executivo pela elaboração do PL é para dar fôlego aos cofres públicos. Evangelista é presidente da Comissão de Finanças da Casa, e confirmou que o projeto de lei deu entrada há aproximadamente vinte dias.

Pág. 3

Governo Sato dá início ao Plano Diretor em Ubatuba

A Prefeitura de Ubatuba deu início no último dia 9 aos trabalhos de revisão e atualização do Plano Diretor. A proposta é que os trabalhos sejam desenvolvidos de 8 a 16 meses, dentro de três linhas de trabalho: consolidação das normas urbanísticas, plano de bairro e uma nova estrutura urbana. Segundo o prefeito de Ubatuba, Délcio Sato (PSD), o Plano Diretor está vencido desde 2016 e, por isso, a revisão é "extremamente necessária".

Pág. 5

Fotos: Leandro Oliveira

APREENSÃO RECORDE A Dise (Delegacia de Investigações Sobre Entorpecentes) de Guaratinguetá cumpriu um mandado de busca e apreendeu uma variedade de drogas no bairro São Benedito. Foram apreendidos mais de 11 mil micropontos de LSD, mais de mil comprimidos de ecstasy e mais de seis quilos de maconha. A ação do departamento terminou com uma das maiores apreensões de drogas sintéticas do Vale do Paraíba, num total de R$ 700 mil.

Pág. 5

Câmara projeta concurso após ordem judicial em Cruzeiro

A Câmara de Cruzeiro sinalizou a abertura de concurso público para vagas atualmente ocupadas por funcionários comissionados. A medida será tomada após estudos estruturais e apresentação de um projeto de reestruturação de cargos na Casa. A matéria deve ser apresentada até o fim de setembro, quando termina o prazo dado pela Justiça para que a Câmara tome providência sobre funções, consideradas inconstitucionais pelo Tribunal de Justiça.

Pág. 3

Atos e Fatos

Márcio Meirelles

"Quando uma pessoa estúpida faz algo de que se envergonha, diz que está cumprindo o seu dever"

Bernard Shaw

CARTA BRANCA

O presidente na formação de seu governo trouxe o Juiz Sergio Moro como um elemento fundamental para a continuidade e apoio a Lava Jato em seu governo.

A nomeação de Moro, como ministro da Justiça e Segurança Pública, ao encontro da vontade da sociedade que não suportava mais a corrupção e o crime organizado.

Ao ministro em sua posse carta branca para fortalecer a operação Lava Jato confirmação do presidente pela competência e integridade do magistrado.

Agora, percebe-se que o ministro não exigiu uma carta branca, normalmente não precisa ser assinada pelo presidente diante da relação de confiança, principalmente, em um ambiente de ética e homens responsáveis, um pacto que se reveste de honra entre as partes.

Bolsonaro, que usou o prestígio de Moro para se eleger, se assustou com a eficiência dos órgãos de repreensão federal e o espírito de corpo que rege estes jovens procuradores, delegados de polícia, tecnos e que inovaram com seus procedimentos a operação da Justiça. Inevitável a lembrança do episódio de Joaquim Barbosa que abandona o mais alto posto da justiça de um país por não se adaptar a um ambiente de pouco respeito ao colega e ignorar os princípios jurídicos e éticos, bom relacionamento entre os pares, em uma Corte Suprema. Este o ambiente que Moro enfrentaria.

O presidente Bolsonaro não percebeu que estes novos operadores da Justiça, isentos de pressões políticas, cumprem com o seu dever e talvez o presidente tenha confundido o funcionamento do aparato Federal com a Justiça do Estado do

"O difícil será aguentar o estrangeiro afirmar que o Brasil mereceria um presidente melhor!"

Carta branca é uma expressão forte que significa a liberdade total para tomar decisões referente a uma determinada situação, no caso, além da corrupção o crime organizado.

Carta branca metaforicamente é um acordo oral ente duas pessoas como sinal de confiança entre as partes envolvidas.

O ato de dar carta branca significa a livre e irrestrita permissão para agir ou cumprir a sua missão de fazer o que mais for conveniente para a pessoa que recebe esse poder.

Em resumo, trata-se de liberdade plena de tomar decisões.

O juiz Sergio Moro acreditou, deixou vinte e dois anos de magistratura para se tornar um político onde poderia influenciar, modificar, através de atos legais, para a celeridade da justiça tornando o país mais justo.

Todavia, o que o juiz Sergio Moro não percebeu que executar, operar a Justiça no país exige um processo longo e de difícil solução.

A Justiça no país não é acreditada pela sociedade e por grande parte da magistratura e operadores do direito.

Moro acreditou e com um grupo de idealistas formaram a operação Lava Jato o que despertou incômodo aos seus pares, em grande quantidade, que usam seus cargos como um símbolo de vaidade.

Por ouro lado, o presidente Rio de Janeiro que encontrou o seu filho esquecendo que um ex-presidente cumpre pena na cadeia. São todos iguais perante a lei!

A atitude do presidente de desprestigiar a presença do seu ministro e ignorar que parte da sua eleição se deve a Lava Jato foi extremamente para ele um desastre politicamente.

O país reconhece os benefícios da Lava Jato (51% dos brasileiros) e 53,7% reprovam o desempenho pessoal do presidente e 39,5% reprovam o seu governo.

Com suas atitudes contra a Lava Jato, a destruição do Coaf, a qualidade dos seu veto a Lei de Abuso de Autoridade(?), desarticulação da Receita Federal e o desprestigio claro ao ministro Moro começa a ser visto pela sociedade como atos de preservação dos seus familiares, acordo com a oposição. sinais fortes de que seu governo começa a ruir.

No ar a expectativa que o ministro Sergio Moro peça demissão e será recebido em qualquer universidade do mundo, instituições de internacionais combate a corrupção e ao crime organizado de braços abertos.

O difícil será aguentar o estrangeiro afirmar que o Brasil mereceria um presidente melhor!

Ainda bem que ele não entende nada de economia!

EM BAIXA

Câmara de Cachoeira – cujos vereadores da base governistas, no afã de proteger e blindar sua 'galinha de ovos de ouro' de um pedido de cassação formulado por um morador devidamente qualificado em suas alegações, valorizam aspectos pessoais do denunciante para desviar o foco do 'crime' cometido pelo prefeito em questão. Além do vocabulário chulo – nato de quem mal frequentou o ensino fundamental, até os colegas do plenário que ousaram a admitir a necessidade de investigação por parte do Legislativo foram agredidos pelo simples fato de não concordarem com a 'turma da mala'. Por 9 votos a 3, a denúncia foi rejeitada na sessão de Câmara desta semana.

EM ALTA

O Codivap – pela iniciativa de promover um encontro dos prefeitos da RMVale com o ministro da Ciência e Tecnologia, Marcos Pontes, nesta semana, em sua sede na cidade de Taubaté. Na oportunidade os prefeitos reunidos sob a coordenação do presidente Délcio Sato (prefeito de Ubatuba), foram informados sobre os avanços do governo no desenvolvimento e assinaram inúmeros convênios objetivando benefícios aos seus municípios. As representações do Senado, Congresso e Assembleia Legislativa – senador Major Olímpio, deputados Letícia Aguiar, Sergio Victor e do coronel Tadeu – deram o tom integração política do Vale com os poderes.

Bastidores da Política

Manobra de risco

Ouve-se pelas rodas políticas mais renomadas de Guará que se Marcus Soliva insistir em migrar para o PSDB, a tucanada local promete 'naufragar o barco' só pra ele perder a eleição. Por outro lado, muitos sabem que a insistência em atrair o prefeito da Terra de Frei Galvão para o 'ninho tucano' vem do gabinete do João Agripino, o Doria...

Um por mês

Se depender da oposição, a defesa jurídica do prefeito Isael Domingues vai ter muito trabalho até a eleição do ano que vem. Segundo a 'rádio peão', o vereador Rafael Goffi pretende propor uma CEI por mês na Câmara de Pinda, como estratégia eleitoral.

Tudo pelo social

Rola pelas esquinas de Cachoeira que os vereadores governistas comemoraram o pedido de cassação do prefeito, muito mais que a própria oposição. Motivo: é que a cada 'BO' deste contra Edson Nota que aparece na Câmara, o relacionamento entre o gabinete e os vereadores da base são fortalecidos com agrado$ e mai$ agrado$...

Por conta do inesperado

É voz corrente em Guará que o presidente da Câmara de Guará, Marcelo Coutinho – o Celão, ficou estarrecido ao tomar conhecimento de uma sentença trabalhista (que remonta ao período de 2005 na Justiça) que poderá comprometer cerca de R$ 1 milhão do seu orçamento somente este ano. Numa fase em que a mudança de endereço da sede do Legislativo e a economia do duodécimo é palavra de ordem de Celão para fechar o ano, por esta 'ninguém' não esperava, exceto os funcionários que deixaram de receber alguns dividendos desde 'algumas presidências atrás...'

Favas contadas

Circula pelos corredores da municipalidade de Lorena que a possibilidade de Marietta Bartelega continuar no posto de vice numa eventual aliança governista para sucessão de Fábio Marcondes não estaria descartada, dependendo do candidato. Falam ainda que Bartelega, que já havia desistido da hipótese de concorrer ao Executivo, talvez não resistirá um pedido do prefeito para continuar vice, e no relevante trabalho que vem desenvolvendo na geração de renda à população, através do Fundo Social.

Emprego & segurança

Após Lorena conquistar a estabilidade econômica na administração pública, bem como a restruturação da infraestrutura da Prefeitura, em atenção a moralização da cidade, os moradores pedem agora – segundo consulta popular – além da manutenção do que foi conquistado e recuperado, empregos e segurança. Isto está levando o prefeito Fábio Marcondes a pensar num sucessor que dê sequência a este trabalho.

Final da novela

Considerada por especialistas em segurança como uma forte aliada no combate à criminalidade, a "Atividade Delegada" será retomada em Pinda a partir de setembro. Após esforços do prefeito Isael Domingues junto ao Governo do Estado desde outubro de 2018, o município terá até 25 policiais militares a mais do que o efetivo atual da corporação zelando pela segurança da população. A retomada do programa reflete também aos moradores do distrito de Moreira César, onde vários opositores de Isael que apostavam no pior ainda não encontraram nenhum ponto sobre o tema para eventuais críticas. Pelo menos por enquanto...

Ponte aérea

Pelo jeito o vereador Fabrício da Aeronáutica pegou gosto em frequentar a Capital Federal. Disseram que esta semana ele agendou voo mais uma vez para Brasília – a segunda em menos de 30 dias – levando a especulação política a conjecturar o que tão especial o homem tem que resolver; se é assunto de interesse do município ou apenas articulação partidária, leia-se o comando do PMB. Ah! Tem gente consultando o Portal da Transparência para verificar o quanto a Câmara de Guará está gastando com passagens aéreas...

Perguntar não ofende

Por que será que o prefeito de Cachoeira se faz ausente em praticamente todos eventos que envolvem autoridades do alto escalão dos governos federal e estadual, principalmente quando a presença física pode render projetos e recursos interessantes aos municípios, a exemplo do último promovido pela Codivap? Falta de interesse ou...???

E por falar em Codivap

A participação do ministro de Ciência e Tecnologia Marcos Pontes no encontro do Consórcio desta semana, rendeu recursos e convênios à vários municípios, reforçou o norral do prefeito Délcio Sato (PSD) no

comando do órgão que representa os municípios do Vale do Paraíba, Serra da Mantiqueira e Litoral Norte. Parece que uma leve sensação de 'dores de cotovelos' foi sentida numa minoria que 'torce' e apostava na 'falência' do Codivap frente à criação da Região Metropolitana...

Tapete preto

Para o alívio de moradores e turistas de Ubatuba, o prefeito Délcio Sato (PSD) anunciou na última quinta-feira a realização de uma mega obra de pavimentação que contemplará 122 vias da cidade a partir de setembro. Com um investimento superior a R$ 20 milhões, o serviço consistirá no asfaltamento, recapeamento e bloqueamento dos trechos. Além de mais segurança aos motoristas e motociclistas, a mega obra busca garantir avanços no setor da mobilidade urbana. A iniciativa de Sato foi elogiada pelas famílias e comerciantes, que há mais de uma década cobravam do poder público uma solução para a deterioração das principais vias do município.

Vitrine 2020

Aos poucos Lorena vai conhecendo seus novos postulantes ao próximo Legislativo, num momento em que as pesquisas com viés de seriedade indicam a tendência dos eleitores em renovar a Casa de Leis. Quem está analisando o campo partidário para dar sua parcela de colaboração é o cirurgião Rogério Diniz, que numa visão futura, pode pertencer ao grupo que busca mais a ideologia de cidade que o profissionalismo na política. Em outras palavras, aqueles que buscam o cargo para ganhar dinheiro, que hoje se vê na função. Rogério deve seguir o exemplo de seu pai, o saudoso Antônio Diniz, que já foi vereador em um período que se exercia a função com comprometimento e por interesses pessoais.

Rogério Diniz

Jogada de mestre-cuca

Com o objetivo de oferecer melhor estrutura aos comerciantes de Pinda que atuam na Praça da Bíblia, o prefeito Isael Domingues (PR) ordenou a realização de obras de modernização no local. Principal ponto gastronômico da cidade, a Praça da Bíblia até o fim de outubro receberá a implantação de novos pisos, sistema de iluminação, bancos, lixeiras, decoração e portão de acesso. O investimento da obra supera R$ 225 mil e vai contar com um sistema de caixa de utilidades, garantindo aos estabelecimentos comerciais o fornecimento de água, energia elétrica e rede de esgoto. A notícia foi comemorada pelos empresários que já projetam aumentar consideravelmente suas vendas, já que o local estará mais estruturado e atrativo para receber os clientes.

Outra realidade

E a "Lua de mel" entre a população de Silveiras e o prefeito Guilherme Carvalho (PSDB) parece não ter fim. Para a satisfação dos moradores, o chefe do Executivo se reuniu na última semana com o

Guilherme e Marcos Pontes

ministro da Ciência e Tecnologia, Marcos Pontes, em Taubaté, para a assinatura do convênio do programa "Computadores para Inclusão". Através do convênio, o Governo Federal disponibilizará diversos computadores para que a Prefeitura promova cursos de formação profissionalizante aos jovens em face de formação social. Para a classe política, indiscutivelmente sinal de apoio estadual e federal que mostra o município bem diferente do que o 'Casal Mota' deixou.

Caso de polícia

Por obra e graça do vereador Carlos de Moura – o Magrão (PR), a última sessão legislativa virou 'Caso de polícia'. Alegando que foi ameaçado no plenário pelo presidente da Associação dos Moradores do Mombaça, Dito Bala, o parlamentar acionou uma força policial que disponibilizou diversas viaturas para o local. Ao som de várias testemunhas, Dito justificou que apenas queria mostrar um documento comprovando que não possui antecedentes criminais, contradizendo várias acusações de Magrão. Quem acompanhou o desfecho pelas redes sociais, logo viu que a cotação de Dito Bala está em alta em detrimento da postura de Magrão. Ah! Lembraram que na semana passada, o entrevero de Moura foi com o vereador Ronaldo Pipas. Se o que dizem no Mercadão for realidade, os eleitores podem dar 'linha na pipa' de ambos.

O que muitos querem saber

Se na queda de braços entre o prefeito Marcus Soliva e o presidente do Sindicato dos Servidores de Guará, valendo a aprovação do projeto de banco horas, quem vencerá na Câmara? Com a palavra os senhores vereadores...

Expediente

Jornal Atos
CNPJ 00.159.914/0001-06
Registro Civil: Cartório de Registros e Anexos - Guaratinguetá nº 9 - Fl.25 - Lv B-1
Oficial de Reg. de Tit. e Doc. Civil de Pessoas Jurídicas de Lorena - SP nº 27 Prot. Of. A-1, Lv. B-1, Fl. 29
www.jornalatos.net / e-mail.: atosdiario@gmail.com

EDITOR: EDER BILLOTA
Escritório Adm.: R. Mal. Deodoro da Fonseca, 173 - CEP.: 12401-010
Tel.: (12) 3522-9571 - Pindamonhangaba
Escritório Logística.: R.Dr. Cabio Santos, 83 CEP.: 12505-010/ Tel. (12) 3133-3257 Guaratinguetá
Central de Redação e Gráfica: Estrada Santa Teresinha, 301 - CEP.: 12.608-100 - Lorena-SP
Tels.: (12) 3301-5005/3152-2148

Representante em São Paulo-SP: Revesp Representações - Tel.: (11) 5051-4611
Circulação: Aparecida - Cachoeira Paulista - Canas - Cruzeiro - Cunha
Guaratinguetá - Lorena - Pindamonhangaba - Potim - Roseira e Cidade do Vale Histórico

IMPRESSÃO: BILLOTA JORNAIS LTDA - ME
CNPJ: 06.304.064/0001-62 / INSCRIÇÃO ESTADUAL: 420.128.993-114
Oficial de Reg. de Tit. e Doc. e Civil de Pessoas Jurídicas de Lorena - SP nº 26 Prot. Of. A-1 Lv. B-1, Fl.

Câmara define implantação do banco de horas para servidores de Guaratinguetá

Projeto do Executivo é a segunda tentativa de Soliva em criar sistema; Sindicato é contra medida

Leandro Oliveira
Guaratinguetá

Os vereadores de Guaratinguetá votam na próxima terça-feira a criação do sistema de banco de horas, para compensar as horas extras de trabalho de servidores da Prefeitura. O Executivo encaminhou o projeto de lei à Casa há vinte dias. O documento passou pela primeira votação na última quinta-feira e terá sua definição na próxima sessão.

A medida é a segunda do Executivo para assegurar o banco de horas para servidores da Prefeitura. No ano passado, o prefeito Marcus Soliva (PSB) publicou um decreto para implantar o sistema. Na mesma época, o Sisemug (Sindicato dos Servidores Municipais) entrou com uma ação na Justiça do Trabalho contra a medida. O Tribunal de Justiça do Trabalho de Campinas ainda vai definir sobre o caso.

Na última sessão, o primeiro vice-presidente da Casa, Marcos Evangelista (PSDB), afirmou que a justificativa do Executivo pela elaboração do PL é para dar fôlego aos cofres públicos. Evangelista é presidente da Comissão de Finanças da Casa e confirmou que o projeto de lei deu entrada há aproximadamente vinte dias.

"Esse projeto tem a conotação de reduzir o impacto da folha de pagamento com relação a horas extras, instituindo o banco de horas. É um projeto mais polêmico e que dá mais discussão. Não temos ainda um perfil de voto de cada vereador. Com certeza haverá mais discussão sobre esse projeto e a votação deve ser apertada", afirmou o tucano.

De olho – O presidente do Sisemug, José Eduardo Ayres encaminhou um documento ao presidente da Casa, reforçando que a classe de trabalhadores da Prefeitura é contra a implantação do sistema de banco de horas. Ayres afirmou que tem pelo vinte motoristas com horas extras feitas em excesso e que não receberam o pagamento pelo trabalho ou tiveram horas abatidas.

"A gente espera que a Câmara rejeite esse projeto, por entender que não atende a vontade do trabalhador, irá prejudicar três mil trabalhadores. Se a Câmara aprovar, vai autorizar o prefeito a fazer o banco de horas, coisa que nós vamos entrar na Justiça do Trabalho, para alegar se isso é constitucional ou não".

Em nota, a Prefeitura de Guaratinguetá destacou que "o objetivo deste projeto é a regulamentando do banco de horas, em decorrência de orientação de assessoria jurídica da Prefeitura".

Fotos: Leandro Oliveira

O prefeito Marcus Soliva em conversa com vereadores Tia Cleusa e Márcio Almeida; terça-feira decisiva

Câmara de Cruzeiro sinaliza concurso após ordem judicial

Com 14 comissionados considerados inconstitucionais e gastos de R$ 70 mil mensais, presidente não descarta processo

Rafael Rodrigues
Cruzeiro

A Câmara de Cruzeiro sinalizou a abertura de concurso público para o preenchimento de vagas atualmente ocupadas por funcionários comissionados (cargos de confiança). A medida será tomada após estudos estruturais e apresentação de um projeto de reestruturação de cargos na Casa.

A matéria deve ser apresentada até o fim de setembro, quando termina o prazo dado pela Justiça para que a Câmara tome providência quanto a essas funções, que foram consideradas inconstitucionais pelo TJ-SP (Tribunal de Justiça de São Paulo).

O presidente da Casa, Mário Notharangeli (SD), confirmou que desde dezembro de 2018 realiza um estudo técnico administrativo para apresentar um projeto de restruturação de cargos para abertura de concurso público.

"Desde dezembro do ano passado estamos estudando o projeto para reestruturar a Câmara, atendendo observação até mesmo do Tribunal de Contas, e provavelmente até o final de setembro votaremos esse projeto para determinar a restruturação da Câmara", contou Notharangeli, que afirmou ainda que "com certeza, vai ter concurso, mas para isso precisamos desse projeto aprovado em plenário".

Decisão judicial – Em junho deste ano, o Tribunal de Justiça atendeu solicitação da Promotoria, que ingressou com uma ação direta de inconstitucionalidade, questionando a legalidade das funções de assessor de gabinete de vereador 2, assessor técnico da presidência, assessor funcional auxiliar 1, assessor funcional auxiliar 2, procurador chefe, consultor jurídico para assuntos legislativos e administrativos, e ouvidor. Nenhum desses cargos são preenchidos por concurso público. Todos eles são ocupados por funcionários indicados pelos próprios vereadores. Somente os cargos que foram declarados inconstitucionais na decisão do Tribunal de Justiça trazem custos de aproximadamente R$ 70 mil mensais para os cofres públicos.

À época, o jurídico da Câmara emitiu comunicado dando a entender que a solução seria apenas alterar as nomenclaturas e adequar os cargos com os nomes específicos, o que é chamado, segundo a nota, de modulação.

A informação foi rebatida pelo próprio Ministério Público, que no final de julho, enviou solicitação de informações para Câmara afim de conhecer as medidas que estão sendo tomadas. Na mesma notificação, o MP frisou que a "renomenclatura" dos cargos para manutenção de comissionados constituí em nova burla à decisão de inconstitucionalidade apontada pela Justiça.

O presidente da Câmara reforçou que não será essa a ação tomada pela Casa, e que o projeto para abertura de concurso público atende justamente as recomendações do Ministério Público. "Se fosse só mudar a nomenclatura, não seria necessário o estudo de readequação".

De acordo com os dados do Portal da Transparência, o cargo de assessor de gabinete de vereador 2 tem salário em torno de R$ 3,5 mil. Todos os nove parlamentares possuem uma pessoa indicada ocupando a vaga.

O Portal da Transparência da Câmara de Cruzeiro aponta que entre as demais vagas, o procurador chefe, tem um dos salários mais altos da Casa, chegando a R$ 14 mil.

Fotos: Reprodução

O presidente da Câmara, Mário Notharangeli; prazo para adequação

Marcondes recorre à Adin para manter veto sobre divulgação de cortes de água e luz

Projeto do vereador Careca da Locadora considerado inconstitucional pelo Executivo é mantido por vereadores; empresas afirmam prestar o serviço

Rafaela Lourenço
Lorena

A Câmara de Lorena voltou a derrubar vetos do prefeito Fábio Marcondes (sem partido). Por 12 a 4, o veto total sobre a proposta de obrigar as empresas Sabesp e EDP divulgarem os cortes e interrupções foi rejeitado. O Executivo alega inconstitucionalidade.

O projeto de autoria do vereador Careca da Locadora (PV) dispõe sobre a obrigatoriedade das empresas públicas ou privadas de distribuição de água e energia elétrica da cidade, ou seja, a Sabesp e a EDP darem ampla publicidade à população sobre as interrupções dos fornecimentos nos bairros do município.

Derrubado por 12 votos a 4, o veto total do Executivo recebeu a aprovação apenas dos vereadores Bruno Camargo (MDB), Beto Pereira (DEM), Wandinho (PSDB) e Marquinhos da Colchoaria Ramos (PSDB).

Para o autor da proposta, a procura de moradores questionando o serviço realizado pelas empresas foi uma das motivações para criar a proposta. "Muitas vezes o munícipe é pego num domingo à tarde de surpresa sem água ou luz. Entendemos que é um problema técnico, mas no mínimo as empresas poderiam avisar o morador que vai ficar ou está sem luz ou água por isso e por aquilo, a previsão de retorno e tal, que seja um comunicado nas redes sociais, ou rádio".

O vereador Beto Pereira, mesmo concordando com a proposta, frisou a necessidade de votar contrário devido à inconstitucionalidade do projeto apontada pelos departamentos jurídicos da Câmara e da Prefeitura. "Uma ideia muito boa, mas de que adianta fazer um projeto com ideia boa e com caminho errado? Então pra que o parecer do procurador do município e desta casa de leis?" salientou Pereira.

Segundo o secretário de Negócios Jurídicos da Prefeitura, Adriano Aurélio dos Santos, o projeto conta com vícios de iniciativa. Ele explicou que em relação aos serviços da EDP é de autonomia da União legislar sobre essa matéria, já a Sabesp é de competência do município. "Não poderia partir o projeto de iniciativa do Legislativo. Tanto a procuradoria da Câmara e do Município entenderam que é inconstitucional pelo vício de iniciativa. Eles ignoraram o parecer e votaram o projeto".

Em nota, a EDP ressaltou que segue a legislação vigente do setor elétrico brasileiro, regulado pela Aneel (Agência Nacional de Energia Elétrica) quanto aos prazos e regras referentes à distribuição de energia elétrica. "Quando refere-se a suspensão do fornecimento de energia por falta de pagamento, o cliente é informado por meio da própria fatura de energia sobre estar sujeito a suspensão do serviço".

Em casos de manutenções programadas, horários e data da atividade são informados com 15 dias de antecedência por correspondência aos consumidores que terão o fornecimento interrompido, e ficam disponíveis no site da distribuidora, edp.com.br.

A Sabesp explicou que em casos de inadimplência o consumidor recebe o aviso com trinta dias de antecedência e em situações de emergência ou manutenções programadas. A divulgação sobre interrupções de fornecimento de água é realizada pelo site sabesp.com.br e enviado à imprensa para que divulguem à população.

Ainda de acordo com a empresa, "[...] Em relação ao projeto legislativo, a Sabesp não foi informada oficialmente de seu conteúdo e está à disposição das autoridades municipais para informações".

Mesmo com o veto derrubado na Câmara, a Prefeitura deve usar meios legais para barrar a decisão dos vereadores. Para isso, o secretário de Negócios Jurídicos da cidade salientou que o Executivo entrará com uma Adin (Ação Direta de Inconstitucionalidade).

Fotos: Rafaela Lourenço

Fábio Marcondes, que viu seu veto ser barrado após votação por 12 a 4

Com denúncia sobre pontes, Câmara abre segunda CEI contra Isael em um mês

Comissão apura denúncia de omissão em estruturas; prefeito enfrenta sétima investigação desde a posse

Fotos: Reprodução

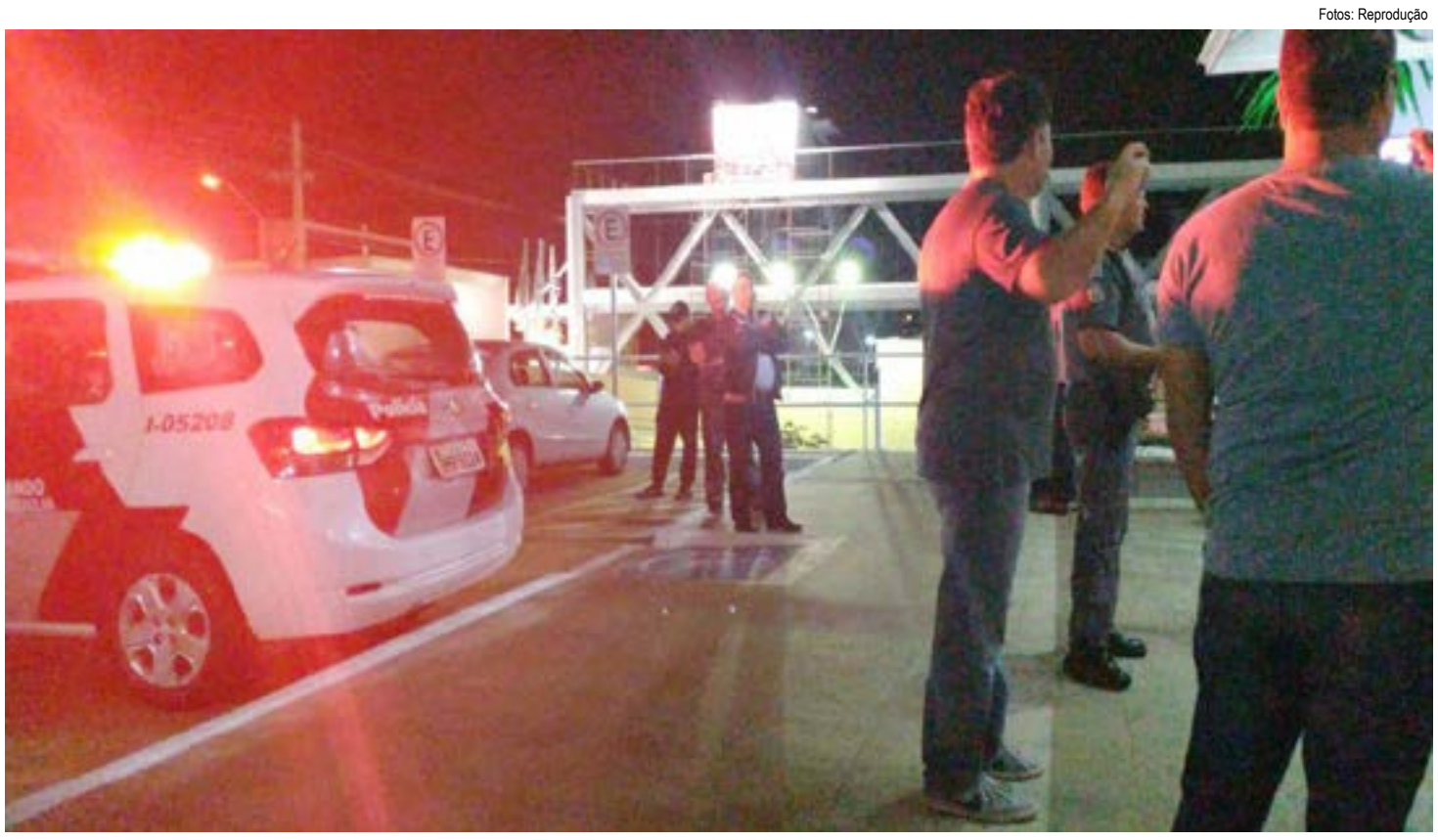

Discussão, em frente a Câmara de Pindamonhangaba, que acabou com a presença da PM; vereador garante ter sofrido ameaça de morador

Fotos: Rafaela Lourenço

Isael volta a encarar comissão de inquérito na Câmara: três em 2019

■ Lucas Barbosa
Pindamonhangaba

Pela segunda vez em agosto (terceira no ano), a Câmara de Pindamonhangaba abriu uma CEI (Comissão Especial de Inquérito) para investigar supostas falhas e irregularidades cometidas pela gestão do prefeito Isael Domingues (PR). Instaurada na última segunda-feira, a nova comissão apurará a denúncia de omissão do Executivo referente à falta de obras de manutenção de uma ponte e um viaduto do município.

Protocolada pelo vereador Rafael Goffi (PSDB), a CEI foi aberta após as assinaturas dos parlamentares Renato Cebola (PV), Roderley Miotto (PSDB), Ronaldo Pipas (PR) e José Carlos Cal (PTB), que assumiu interinamente a vaga de Jânio Ardito (PSDB), que está de licença médica desde a última semana.

De acordo com Goffi, apesar de seus alertas desde 2018, a atual gestão municipal não prestou os devidos cuidados na conservação do viaduto da avenida Doutor Jorge Tibiriçá, o principal do Centro, e da ponte sobre o Rio Paraíba, na rodovia Caio Gomes Figueiredo, já que os trechos apresentam diversas rachaduras e ferragens expostas em seus pilares.

O parlamentar afirmou que no início do ano solicitou ao Executivo a realização de um estudo para avaliar a situação estrutural dos pontos de travessia, sendo em seguida informado que o município contrataria o órgão estadual IPT (Instituto de Pesquisas Tecnológicas) para o serviço em fevereiro. Após não ser informado pela Prefeitura sobre o resultado da suposta vistoria, Goffi cobrou em maio um esclarecimento de Isael. "Na época, o Executivo comunicou que aguardava o relatório do IPT. Devido à demora, fui pessoalmente ao órgão em São Paulo, onde fui informado pela engenheira, que esteve em Pinda, de que após realizar apenas uma visita aos locais, ela encaminhou ao prefeito os valores orçamentários que o município deveria desembolsar para custear as vistorias técnicas, mas não obteve resposta. Ela alertou ainda que a ponte e o viaduto precisam de reparos emergenciais".

O tucano explicou que após o apontamento do IPT, cobrou novamente no fim de maio um posicionamento de Isael sobre o caso. "Já que até hoje o prefeito não nos respondeu sobre esta questão tão importante, decidi pedir a abertura desta CEI. Não podemos esperar uma tragédia acontecer para tomarmos uma atitude. É importante destacar que o Ministério Público investiga também um inquérito civil sobre esta situação da ponte e do viaduto".

Presidida por Goffi, a comissão tem como membros os vereadores Professor Osvaldo (PR) e Renato Cebola (PV), sorteados para as funções.

A expectativa é que as oitivas (depoimentos) de membros da atual gestão municipal sejam iniciadas a partir da semana que vem.

Procurada pela reportagem do Jornal Atos, a Prefeitura de Pindamonhangaba informou que vai colaborar com a investigação, fornecendo dados e demais informações necessárias.

Esta é a segunda CEI aberta contra o Executivo em agosto, já que no último dia 12 a Câmara instaurou uma comissão para investigar apurar denúncias de falhas e irregularidades cometidas na organização e aplicação das provas do concurso público da Prefeitura, realizado no último dia 4. Também presidida por Goffi, a expectativa é que as oitivas sejam iniciada também até o fim do mês.

A "CEI do Viaduto" será a sétima que Isael terá que encarar desde que assumiu o Executivo, sendo que as quatro primeiras foram arquivadas já que os parlamentares não conseguiram comprovar as irregularidades.

Clima quente – Além da abertura de mais uma CEI, a última sessão de Câmara foi marcada por um novo embate entre o vereador Carlos Moura, o Magrão (PR), e o presidente da Associação dos Moradores do Mombaça, Benedito José Miranda, o Dito Bala.

Alegando que foi ameaçado de agressão pelo morador no plenário, o ex-presidente da Câmara acionou a Polícia Militar.

De acordo com um grupo de espectadores da sessão, a discussão começou após Dito Bala mostrar ao parlamentar um documento comprovando que não possui antecedentes criminais, contradizendo uma suposta acusação do vereador. Desde o ano passado a dupla rotineiramente se desentende no plenário.

Após 29 anos, Câmara debate reestruturação de Lei Orgânica em Aparecida

Casa tem prazo de seis meses para análise e formatação da nova redação

■ Rafaela Lourenço
Aparecida

Defasada há quase três décadas, a Lei Orgânica de Aparecida está em fase de revisão geral na Câmara. O projeto aprovado na última sessão passará por reuniões semanais entre os vereadores e audiências públicas com a população. O prazo para a finalização segue até fevereiro.

A Câmara aprovou por unanimidade o projeto de resolução de autoria dos vereadores Ana Alice Braga (PODEMOS), José Reis Junior, o Dudu (PR), Carlos Alexandre Rangel, o Xande (PSD) e Cida Castro (DEM) para reestruturar a Lei Orgânica que segue sem revisão desde 1990.

Segundo o diretor da Câmara, Geraldo de Souza, durante os últimos anos, a lei que rege todo o funcionamento dos poderes Legislativo e Executivo municipais, que deveria ter sido revista em 2000, 2010 e 2020, recebeu cerca de 45 emendas, mas nunca uma análise geral.

Souza destaca que foi determinado um cronograma de metas composto por reuniões semanais, a princípio com os vereadores e posteriormente com a população e representante de conselhos ou associações, para alcançar a revisão. "Eles vão montando a redação, pegando as ideias dos vereadores. Se por exemplo, atingir o setor de hotéis, aí chamam o sindicato de hotéis, a associação comercial. Se for atender o funcionalismo, vamos chamar o Sindicato dos Servidores, Prefeitura e depois abre para a população em geral", explicou.

As reuniões tiveram início no último dia 21, com datas previstas para todas as terças-feiras, às 16h, na Câmara.

Segundo o presidente da Câmara, Wadê Pedroso (DEM), a lei está muito ultrapassada e todo o processo de revisão contará com uma comissão para organizá-la, composta também por voluntários.

Apesar do extenso período sem análise, o diretor da Câmara afirmou que o Legislativo nunca foi notificado pela falta da verificação. "Nunca fomos questionados, porque na medida que vai aparecendo fatos novos, eles vão apresentando as emendas necessárias. Agora a revisão geral não tinha sido efetuada até então".

Após as reuniões e audiências públicas, o departamento jurídico da Casa analisará a legalidade, e o projeto passará para votação em plenário. O prazo previsto de discussão será o dia 17 de fevereiro.

Câmara aprova proibição de plásticos descartáveis no comércio de Pinda

Proposta aguarda aval do prefeito Isael Domingues para entrar em vigor, com previsão de multa a estabelecimentos que descumprirem a nova lei

■ Lucas Barbosa
Pindamonhangaba

A Câmara de Pindamonhangaba aprovou por unanimidade, na última segunda-feira, o projeto do vereador Rafael Goffi (PSDB) que cobra a proibição de diversos utensílios plásticos descartáveis em estabelecimentos comerciais do município. Caso seja sancionada pelo prefeito Isael Domingues (PR), a medida entrará em vigor até o fim do ano.

De acordo com o autor, a proposta exige que os comerciantes deixem de fornecer aos clientes copos, pratos, talheres e agitadores para bebidas de plásticos descartáveis ou de uso único. Também proposta por Goffi, a proibição do uso de canudos de plásticos descartáveis vigora desde junho. Ainda em junho, a norma foi institucionalizada em todo Estado, após lei sancionada pelo governador João Doria (PSDB) que proibe o fornecimento do produto em hotéis, restaurantes, bares, padarias, clubes noturnos, salões de dança e eventos musicais de qualquer espécie, mesmo público atingido pelo nova lei de Pindamonhangaba, ampliada para outros produtos.

No lugar dos utensílios descartáveis, os estabelecimentos comercias deverão utilizar objetos reutilizáveis ou biodegradáveis (que se decompõe naturalmente).

Segundo o vereador, a iniciativa busca contribuir com a preservação do meio ambiente, que sofre diversos transtornos causados pelo descarte irregular de plásticos e impulsionar a reciclagem no município. "Pinda está sendo a pioneira no estado em proibir estes utensílios descartáveis. Já entrei em contato com as associações comerciais e industriais, para que possamos em breve lançar uma campanha de conscientização sobre o tema", explicou o parlamentar, que destacou que após a sanção do prefeito, a lei tem até 180 dias para entrar em vigor, em prazo que tenta dar condições para que os estabelecimentos possam se adaptar.

Se o projeto for sancionado por Isael, que tem um mês para analisar a proposta, os comerciantes flagrados descumprindo a lei municipal serão multados em R$ 993. Caso a infração se repita, o valor da penalização dobrará, e o alvará de funcionamento do estabelecimento poderá ser suspenso.

A reportagem do **Jornal Atos** solicitou um posicionamento da ACIP (Associação Comercial e Industrial de Pindamonhangaba), mas foi informada que só se pronunciará futuramente sobre o tema. Na região, além de Pinda, Aparecida, Taubaté, Ubatuba, Ilhabela e São José já haviam sancionado proibição do uso de canudos.

Prefeitura de Pinda abre inscrições de estágios

■ Da Redação
Pindamonhangaba

A Prefeitura de Pindamonhangaba oferece vagas de estágio para os níveis médio, técnico e superior. As inscrições devem ser feitas pelo Ciee (Centro de Integração Empresa-Escola) até o dia 16 de setembro. São ofertadas trinta vagas para início imediato, e as demais para o próximo ano. A prova está marcada para o dia 22 de setembro.

O valor da bolsa auxílio é de R$ 472,44 para nível superior e R$ 420,42 dos níveis médio e técnico. Também são oferecidos o auxílio transporte, no valor de R$30, e cesta básica. A carga é de quatro horas por dia.

Para o ensino superior, as oportunidades são para diversas áreas como administração de empresas, arquitetura e urbanismo, biologia, jornalismo, direito, educação física, engenharia ambiental, engenharia civil, farmácia, fisioterapia, informática (sendo válidos os cursos de ciência da computação, engenharia da computação, análises de sistemas e tecnologia em análise e desenvolvimento do sistema), pedagogia, psicologia, medicina veterinária e serviço social.

Para o nível técnico os cursos são para administração, farmácia, informática, segurança do trabalho, técnico em veterinária e serviços jurídicos. Para o nível médio podem participar do processo alunos do primeiro e segundo anos.

O edital completo com detalhes do curso pode ser encontrado no site da Prefeitura, **pindamonhangaba.sp.gov.br**.

Fotos: Arquivo Atos

Edson Mota, salvo de cassação por votação na última terça-feira

Câmara volta a salvar Edson Mota em processo de cassação

Prefeito é alvo de apontamentos após contratar empresa com mais de 170 acusações; por 9 votos a 3 base defende governo e barra oposição

Jéssica Dias
Cachoeira Paulista

Os vereadores de Cachoeira Paulista rejeitaram mais um pedido de investigação sobre denúncia contra o prefeito Edson Mota (PR). A votação, que teve apenas três parlamentares favoráveis, nove contrários e uma abstenção, livrou o chefe do Executivo de responder por processo de cassação.

A Câmara recebeu no último dia 21 um novo pedido de cassação. A acusação, apresentada pelo morador Marcelo José Villela Pinto, se baseou no contrato firmado em 2017 com o escritório Gradim Sociedade Individual de Advocacia, antes conhecido como Castellucci e Figueiredo Advogados Associados.

Os parlamentares contrários ao recebimento do pedido de cassação foram Agenor do Todico (PSDB); Aldeci Baianinho (PSC); Breno Anaya (PSC); Dimas Barbosa (PTB); Nenê do São João (PSB); Carlinhos da Saúde (PSD); Mariza Hummel (PP); Max Barros (DEM) e Vica Ligabo (PTB). O vereador Tião do Marly (PR) se absteve, e os contrários foram Professor Danilo (PROS), Dadá Diogo (PODE) e Thales Satim (PSC).

Na sessão, os vereadores debateram, defenderam Mota e comemoraram o resultado final para reprovação. Os parlamentares da base criticaram o antecessor João Luiz Ramos (PT), que governou a cidade entre 2013 e 2016, e afrontaram a oposição. "Quanto pior a Prefeitura se encontra, para oposição é melhor. A oposição, na qual se encontra a vereadora Dadá, nunca quis o bem da cidade. A senhora Dadá foi vice-prefeita do ex-prefeito João Luiz, e vocês (governo) acabaram com a cidade. O mais engraçado é que tudo se podia com vocês, agora com Edson Mota (PR) tudo é denunciado", afrontou o vereador da base, Barros.

A vereadora rebateu a crítica. "Eu sou fiscal e me elegi vereadora para fiscalizar. Fui vice-prefeita do João Luiz, ele é uma excelente pessoa, mas deixou nas mãos de outras pessoas. Como tinha vários vereadores (de hoje) na Casa (na época), porque não afastou e cassou o mandato do ex-prefeito?"

Ataques – Na tribuna, o vereador Max Barros partiu para o ataque, na tentativa de desqualificar o autor da denúncia. Ele apresentou uma gravação em áudio que supostamente seria do denunciante, extorquindo o prefeito. "Estou precisando urgentemente de ajuda. Eu separei da minha esposa, estou com dificuldade financeira. Estou devendo três meses de aluguel, conta de água, luz. Quero saber se o Edson pode me ajudar nessa parte, porque eu não sabia a repercussão desse documento que eu fui assinar, nem sabia o que estava assinando. O Juliano Vieira pediu pra eu mandar e eu peguei com o José Mauro (esposo da vereadora Dadá), só que eu acho que quem montou não foi o José Mauro, ele pediu para outro advogado. Eu acredito que foi o Aloísio Vieira que fez isso aí. Pelo amor de Deus, pede para o Edson Mota me ajudar (trecho extraído do áudio)".

Segundo o vereador Breno Anaya, o denunciante tentou fazer a mesma coisa que fizeram no governo do ex-prefeito João Luiz: chantagear para conseguir dinheiro. "Hoje é o dia que eu fiquei mais pasmo nessa Câmara, sem palavras. O que já me causou estranheza é que quando chega algo polêmico na Câmara, geralmente chega na segunda-feira às 17h59 para causar um estardalhaço na terça-feira e a noite ser votado na sessão. Essa não, essa já chegou na quarta-feira, e agora nós entendemos porque, para dar tempo de extorquir o prefeito, para tentar fazer o que fizeram com o ex-prefeito João Luiz. O denunciante nem veio na Câmara, eu tenho dó dele, foi usado e agora a gente percebe".

A reportagem do **Jornal Atos** procurou o pecuarista e ex-vereador de Cachoeira Paulista e Silveiras, Juliano Vieira, e o ex-prefeito Aloísio Vieira, citados por Max Barros, para um posicionamento sobre o caso. O ex-vereador negou participação na denúncia. "Não temos nada a ver com este problema. O denunciante é nosso conhecido, mas não fomos nós que fizemos a denúncia. Não temos este hábito de pedir para alguém fazer alguma denúncia com o prefeito de Cachoeira. Lamento muito o uso de meu nome".

Aloisio Vieira não foi encontrado até o fechamento desta edição. De acordo com Juliano Vieira, que é sobrinho do ex-prefeito, ele está numa viagem a Porto Alegre, onde participa de uma feira agropecuária.

Juliano Vieira criticou a postura da base sobre o pedido de cassação de Mota. "Lamento uma denúncia tão cheia de verdade, com porte jurídico para poder cassar o prefeito, terminar desta maneira".

Prefeitura de Ubatuba dá início aos trabalhos do Plano Diretor

Município investe em planos de atenção aos bairros para apurar as necessidades apresentadas pela população

Jéssica Dias
Ubatuba

A Prefeitura de Ubatuba deu início no último dia 9 aos trabalhos de revisão e atualização do Plano Diretor. A proposta é que os trabalhos sejam desenvolvidos de 8 a 16 meses, dentro de três linhas de trabalho: consolidação das normas urbanísticas, plano de bairro e uma nova estrutura urbana.

Segundo o prefeito de Ubatuba, Délcio Sato (PSD), o Plano Diretor está vencido desde 2016 e, por isso, a revisão é "extremamente necessária". O arquiteto e coordenador do projeto, Flávio Malta, explicou que está sendo feita uma revisão de todos os documentos necessários para ser colocado em ordem na cidade. "O que está se propondo nesse momento é uma revisão do conjunto de leis que correspondem ao planejamento do município. Estamos revendo o plano de 2016 e a lei 711, também chamada de Plano Diretor Físico, que é de 84".

Para o início dos trabalhos, a Prefeitura de Ubatuba reunirá funcionários para a formação de um Grupo de Trabalho de Planejamento. "Estamos ajustando as necessidades através de grupos formados pela Prefeitura e todas as outras instituições criadas no plano de 2016, que são os conselhos populares, Conselhos Distritais e o conselho que foi criado mais urgentemente, que é o Conselho de Desenvolvimento Urbano", destacou Malta.

O Plano Diretor consiste em uma revisão dos objetivos e expectativas da população e do município sobre o que é necessário ser feito. Segundo Malta, a novidade é a elaboração dos planos de bairros, que será um detalhamento mais profundo das necessidades da população e uma solução a médio longo prazo. "Existe um diagrama de como as reuniões serão feitas. Serão sempre de baixo pra cima, primeiro com a população. Os assuntos serão separados de forma técnica ou de forma comunitária".

Os trabalhos já tiveram início com a Conferência no último dia 9, reunindo cerca de duzentas pessoas. O Grupo de Trabalho da Prefeitura fica a cargo de organizar todas as reuniões públicas.

Observado pelo prefeito Delcio Sato, Cândido Malta Campos Filho fala em apresentação do Plano Diretor

Dise faz apreensão recorde de R$ 700 mil em drogas sintéticas no São Benedito

Mais de 12 mil unidades de LSD e ecstasy foram apreendidas no bairro de Guaratinguetá; Polícia Civil encontra ainda seis quilos de maconha durante trabalho que prendeu em flagrante homem por tráfico

Leandro Oliveira
Guaratinguetá

A Dise (Delegacia de Investigações Sobre Entorpecentes) de Guaratinguetá cumpriu um mandado de busca e apreendeu uma variedade de drogas no bairro São Benedito. Foram apreendidos mais de 11 mil micropontos de LSD, mais de mil comprimidos de ecstasy e mais de seis quilos de maconha. A ação do departamento terminou com uma das maiores apreensões de drogas sintéticas do Vale do Paraíba, em total de R$700 mil.

A investigação durou duas semanas, e o mandado de busca e apreensão foi expedido nesta quinta-feira (29). Na residência, um homem de 37 anos foi preso em flagrante por tráfico de drogas. Segundo Luiz Fernando de Oliveira, policial da Dise, ele morava com a esposa, e a Polícia Civil está apurando o envolvimento dela no caso

O padrão de vida do homem levantou suspeitas do departamento. O número de micropontos de LSD e comprimidos de êxtase surpreendeu até mesmo os policiais da Dise. "Ficamos surpresos com a quantidade de drogas sintéticas. Acredito ter sido a maior apreensão de droga sintética do Vale do Paraíba em toda a sua história", contou Oliveira.

Segundo as investigações da Dise, o investimento na compra da droga foi alto, mas o lucro obtido pelo investigado ao longo do tempo, pode ter sido o triplo do investido. "Ele mantinha um patrimônio que não era compatível. Não víamos ele (preso) em horário normal de trabalho em nenhuma ocupação lícita. Toda ação dele era típica de traficante de droga. Além do mais, se ele não trabalhava, como ele conseguiu ostentar um patrimônio que não condizia com a realidade dele?".

O homem foi preso por tráfico de drogas no passado. Na ocasião, ele foi pego com 18 quilos de entorpecentes. Segundo o policial civil, o preso fazia parte de uma organização que vendia drogas na região. "Estamos investigando para saber a procedência, de quem ele adquiriu a droga. Tudo isso faz parte do trabalho de polícia judiciária que vamos desenvolver no inquérito policial", afirmou Oliveira.

Foram apreendidos, além da droga, duas balanças de precisão, um computador e cartões de memória. A Dise vai apurar se há ligações com outras pessoas, através de análise no CPU e nos cartões.

No fim da tarde a Polícia Civil confirmou a totalidade de entorpecentes apreendidos. Foram 11.792 micropontos de LSD, 1.107 comprimidos de ecstasy, 6,3 quilos de maconha, 470 gramas de haxixe e 506 gramas de cocaína.

Fotos: Leandro Oliveira

Policial Civil durante averiguação de grande apreensão de drogas pela Dise em Guará, na quinta-feira

Gate retira granada de casa de catadora, em Lorena

Da Redação
Lorena

Encontrada por uma catadora de materiais recicláveis de Lorena, uma granada foi recolhida pelo Gate (Grupo de Ações Táticas Especiais) na noite da última quinta-feira, no bairro Vila Hepacaré.

De acordo com a Polícia Militar, a trabalhadora estava em sua casa separando os objetos que havia coletado durante o dia, quando por volta das 21h encontrou o artefato no interior de uma caixa de papelão. Assustada, ela ligou para a PM, que em seguida acionou o Gate.

A equipe especializada em explosivos foi ao imóvel, onde constatou que o artefato era uma granada de efeito moral.

Um boletim de ocorrência foi registrado. A Polícia Civil investiga o caso.

Atropelamento fatal de idoso é investigado em Guaratinguetá

Da Redação
Guaratinguetá

A Polícia Civil de Guaratinguetá abriu um inquérito para apurar o atropelamento que resultou na morte de um idoso de 76 anos, na noite da última quarta-feira, no bairro das Pedrinhas. A vítima foi atingida por um ônibus escolar, por volta das 18h.

Em depoimento à Polícia Civil, o motorista afirmou que trafegava pela estrada da Pedrinha quando o idoso atravessou repentinamente a pista, não dando tempo para que veículo conseguisse frear.

Com diversas fraturas pelo corpo, a vítima foi encaminhada ao Hospital Frei Galvão, mas não resistiu aos ferimentos.

A Polícia Civil investiga também a hipótese de imprudência por parte do motorista do ônibus, já que uma testemunha relatou que o pedestre estava no acostamento e não no meio da pista, como relatou o condutor.

Polícia Ambiental resgata aves silvestres de cativeiro em Guará

Da Redação
Guaratinguetá

Após uma denúncia anônima, a Polícia Militar Ambiental resgatou na última quarta-feira 18 pássaros silvestres que eram mantidos ilegalmente em um imóvel de Guaratinguetá.

Segundo o boletim de ocorrência, informações apontaram que um morador do bairro Engenheiro Neiva possuía indevidamente um cativeiro com diversas aves em sua casa.

Ao invadir o local, os PM's se depararam com as aves das espécies ameaçadas Azulão, Bigodinho, Canário da Terra, Coleirinha e Trinca-ferro. Além de manilhas adulteradas (objeto de identificação), os animais apresentavam sinais de maus tratos.

O proprietário do cativeiro irregular foi encaminhado ao Distrito Policial de Guaratinguetá. Multado em R$15 mil, o homem responderá em liberdade por crime ambiental e falsificação de manilhas.

As aves foram levadas ao Cetas (Centro de Triagem de Animais Silvestres) de Lorena, onde recebem cuidados.

Criminoso é flagrado traficando crack e cocaína em Ubatuba

Da Redação
Pindamonhangaba

Um jovem de 22 anos foi preso em flagrante por tráfico de drogas, na manhã da última terça-feira, em Ubatuba.

De acordo com a Polícia Militar, uma equipe patrulhava uma região conhecida como ponto de venda de entorpecentes no bairro Parque dos Ministérios, quando desconfiou da atitude do rapaz que carregava uma pochete.

Na abordagem, os PM's localizaram com o jovem 120 cápsulas de cocaína e 62 pedras de crack.

O criminoso foi encaminhado ao Distrito Policial de Ubatuba, permanecendo à disposição da Justiça.

Mais violenta do interior, região tem menor taxa de assassinatos desde 2008

Número de ocorrências até julho é 13% inferior ao de 2018; Caraguá é vice-líder do "ranking da morte"; Lorena registra queda de 31%

Lucas Barbosa
Regional

Mesmo permanecendo a mais violenta do interior do estado, a RMVale (Região Metropolitana do Vale do Paraíba e Litoral Norte) registrou nos primeiros sete meses deste ano sua menor taxa de assassinatos desde 2008. Na contramão das cidades vizinhas, Caraguatatuba teve um aumento preocupante de casos.

De acordo com dados da secretaria de Segurança Pública do Estado, a região teve de janeiro a julho 189 moradores assassinados, sendo 181 vítimas de homicídios dolosos (quando existe a intenção de matar) e 8 de latrocínios (roubo seguido de morte). O montante representa uma queda de 13% no comparativo com o mesmo período do ano passado, quando 219 pessoas tiveram as vidas ceifadas pela violência, sendo 206 por homicídios dolosos e 13 latrocínios.

O resultado dos primeiros sete meses de 2019 é o melhor da região desde 2008, quando ocorreram 170 assassinatos, sendo 153 homicídios dolosos e 17 latrocínios.

Apesar do avanço positivo nas estatísticas, a RMVale permanece na liderança de assassinatos no interior, seguida pelas regiões de Campinas (168), Ribeirão Preto (133), Sorocaba (100), Piracicaba (98), Santos (85), Bauru (53), São José do Rio Preto (49), Presidente Prudente (30) e Araçatuba (29).

Na região, São José dos Campos é a mais violenta com 26 homicídios dolosos, seguida de Caraguatatuba, com 21 vítimas de mortes violentas, sendo 18 homicídios dolosos e 3 latrocínios. O número total de casos representa um aumento de 31% em comparação a mesma época do ano passado, que foi de 16 (14 homicídios e 2 latrocínios).

Jacareí registrou vinte homicídios, enquanto Lorena e Cruzeiro aparecem empatadas, com 13 assassinatos cada. O primeiro município teve uma queda de 31% em relação ao ano passado, quando ocorreram 19 casos. Já o segundo, contabilizou um aumento de 8%, pois teve uma morte violenta a mais.

A situação de Cruzeiro deverá piorar no próximo levantamento da SSP, já que em agosto a cidade teve uma série de assassinatos causados por uma rixa entre dois grupos. No último dia 14, um adolescente de 17 foi morto a tiros no bairro Parque Primavera. De acordo com a Polícia Civil, ele era suspeito por envolvimento em um duplo homicídio ocorrido no último dia 1, no bairro Vila Batista. Na ocasião, um jovem de 18 anos e um adolescente de 17 anos foram assassinados a tiros, na rua Robert Douglas.

Segundo os dados do Estado, os demais municípios da região que tiveram moradores assassinados nos primeiros sete meses do ano foram Aparecida (4), Campos do Jordão (2), Canas (2), Caçapava (11), Cunha (5), Guaratinguetá (10), Igaratá (1), Lavrinhas (1), Natividade da Serra (3), Pindamonhangaba (12), Piquete (1), Potim (3), Queluz (3), Roseira (2), São Sebastião (5), Taubaté (18), Tremembé (3) e Ubatuba (9).

Fotos: Colaboração Adriana Nunes

Operação da Polícia Militar em Lorena; de acordo com Estado, Vale continua como uma das mais violentas

Sem uso, prédio da UPA se transforma em "elefante branco" em Aparecida

Prefeitura aguarda autorização para utilizar espaço e atender demandas da Saúde

Fotos: Rafael Rodrigues

Placa descreve os dados da obra para construção de sede da UPA, finalizada, mas sem uso; espaço pode ser utilizado outros serviços da secretaria da Saúde em Aparecida

■ Rafael Rodrigues
Aparecida

Com instalação anunciada em 2013, a UPA 2 (Unidade de Pronto Atendimento) 24h, em Aparecida, segue com as portas fechadas. Sem uso, o espaço, que já teve a construção finalizada, é orçado em mais de R$ 2,7 milhões.

De acordo com a Prefeitura, a cidade aguarda uma autorização do Ministério da Saúde para que o prédio possa ser utilizado de uma outra maneira, já que uma UPA é inviável por conta dos custos de manutenção.

A secretária de Saúde, Maria Eliane de Moraes, explicou que o custo para funcionamento de uma UPA 24 horas é muito elevado, e o município não teria recursos suficientes para investir no serviço. "Originalmente seria colocado uma Unidade de Pronto Atendimento, de porte dois, mas mesmo a obra estando pronta, devido ao custo, que fica em torno de R$ 1,2 milhão, o município não vislumbra condições de mantê-lo".

Segundo Eliane, o local será usado para unificar diversos serviços oferecidos pela Saúde de Aparecida, como Farmácia Municipal, Almoxarifado, vigilâncias e atendimento médico especializado. "Estamos trabalhando na readequação física do SUS, e agora o pedido para esse uso está no Ministério da Saúde", explicou.

Para justificar a troca de finalidade do prédio, a secretária citou a economia que gerada com a retirada de alguns setores da saúde de imóveis alugados. "Somente com o Caps (Centro de Apoio Psicossocial) alugamos uma casa por R$ 5 mil. Seria um valor que a cidade poderia economizar", destacou a chefe da pasta, que espera ampliar a qualidade do atendimento à população com todos os serviços de saúde em um só local.

Atualmente, o serviço de Pronto Atendimento de Aparecida é realizado no prédio da Santa Casa. O custo do atendimento gira em torno de R$ 496 mil, com R$ 56 mil enviados pela rede SUS (Sistema Único de Saúde).

Cruzeiro busca parceria com a Polícia Militar para redução de índices da criminalidade

Com 16 homicídios, Prefeitura pretende instalar câmeras e aumentar efetivo da Polícia Municipal

■ Rafael Rodrigues
Cruzeiro

Na tentativa de aumentar a sensação de segurança dos moradores de Cruzeiro, a Prefeitura anunciou parceria com a Polícia Militar para reforçar o trabalho contra a violência. A cidade registrou 16 homicídios em 2019, quase que a totalidade dos casos de todo ano passado, que chegou a 17 assassinatos.

Somente no mês de agosto foram três mortes e outras duas tentativas de homicídios na cidade. Os moradores começaram a cobrar mais segurança. Diante dos números, o prefeito Thales Gabriel (SD) anunciou o apoio da PM.

"Para garantir mais segurança em nossa cidade, fomos buscar parceria com a Polícia Militar da região. O coronel José Eduardo Stanelis, comandante da Polícia Militar no Vale do Paraíba e Litoral Norte, e o comandante da companhia de Cruzeiro, capitão da PM Sobral, firmaram conosco o auxílio nas ações de combate ao tráfico e a criminalidade. Entre as ações, Cruzeiro pretende realizar, em parceria com várias forças policiais, operações surpresa para coibir principalmente o tráfico de drogas, crime pelo qual são atribuídos a maioria dos casos de violência na cidade", ressaltou o prefeito.

Recém empossado como diretor de segurança pública em Cruzeiro, Coronel Lage confirmou a criação de uma estrutura que vai integrar o departamento de Trânsito e a Polícia Municipal. "Teremos a integração das nossas forças municipais com as polícias Miliar, Civil, Florestal, Federal e rodoviárias Federal e Estadual".

Lage frisou que a administração já acertou durante reunião com a PM a realização de operações com a contribuição do Baep (Batalhão de Ações Especiais da Polícia Militar). "Firmamos essa com uso de cães farejadores, aeronaves e outros artifícios necessários", afirmou.

Fotos: Jéssica Dias

Batalhão da Polícia Militar vizinho à Prefeitura de Cruzeiro; cidade aposta em parceria para reduzir números

Entre as ações da Prefeitura, Coronel Lage citou a licitação de aproximadamente quarenta câmaras de vigilância que serão instaladas no município, e a reforma de pontos considerados perigosos, como a praça Doutor Antero Neves Arantes. "A reforma da praça contará com uma base Polícia Municipal, porque o local era alvo de muitos atos ilícitos, para manter a área para que as famílias possam voltar a frequentar com segurança", finalizou.

Prefeitura busca participação comunitária contra violência com "Vizinhança Solidária", em Cruzeiro

Projeto aprovado na Câmara busca criar uma rede de informações entre os moradores dos bairros

■ Rafael Rodrigues
Cruzeiro

As autoridades de Cruzeiro têm buscado alternativas para tentar coibir o avanço da violência na cidade. Entre as medidas adotadas, foi aprovada por unanimidade na Câmara a criação do programa "Vizinhança Solidária". De autoria do vereador Sergio Blois (PR), a medida pretende criar um vinculo de comunicação entre moradores e autoridades policiais.

A ideia é fazer com os moradores identifiquem atitudes suspeitas nos bairros e consigam se comunicar através das redes sociais, para que em seguida possam acionar as forças policiais do município.

"É um programa em parceria com a Polícia Militar, que visa fortalecer a vigilância nos bairros. Queremos institucionalizar, através de lideranças, um sistema com os moradores para se comunicarem através de Whatsapp, e acionar as autoridades para patrulhamento e coibirem possíveis delitos", explicou o vereador.

Apesar de criarem uma rede de comunicação, o acionamento das forças de segurança continua através dos números tradicionais: 190 Polícia Miliar, e o 153 para ligar para Polícia Municipal.

A ideia do projeto, que já é realidade em várias cidades como Pindamonhangaba, Ubatuba, Guaratinguetá, Roseira, Cunha, Potim, Lorena, Aparecida e Cachoeira Paulista, é reunir um conjunto de ações que busca, por meio da prevenção primária, melhorar a segurança pública local, incentivando a vizinhança a adotar medidas capazes de prevenir delitos e colaborar com o policiamento.

O vereador cruzeirense reforçou a necessidade dos bairros se organizarem com as lideranças para implementação do projeto. "Será necessário que exista uma organização nos demais bairros para que se criem essas lideranças para ter uma logística de implantação do programa", destacou Sergio Blois.

Apesar da aprovação do projeto na última sessão de Câmara, a "Vizinha Solidária" já estava organizada no bairro do Jardim Paraíso, em Cruzeiro. Os moradores não viram a necessidade de esperar uma mobilização política, e se uniram com a Polícia Militar para implantarem a medida.

Branca Conceição, que faz parte da comissão de moradores, explicou que a população do bairro está, desde junho, se reunindo para dar início às atividades. "Essa iniciativa foi da comissão de moradores, bem antes da lei passar pela Câmara. O bairro não tem um presidente, mas temos uma comissão eleitas pelos munícipes do Jardim Paraíso".

Segundo Conceição, a ideia partiu da preocupação com o número crescente de furtos, e também por conta da preocupação de uma maneira geral com as crianças.

O lançamento oficial do 'Vizinhança Solidária' será realizado neste sábado, às 15h, à rua José Duarte Ferreira, no Jardim Paraíso, onde serão colocadas placas nas casas custeadas pelos próprios moradores.

Estado anuncia suspensão do Viva Leite para a RMVale

Programa aguarda nova licitação para atender familias

Fotos: Reprodução

Leite distribuido pela rede pública

■ Jéssica Dias
Lorena

O Governo do Estado de São Paulo notificou, na última quinta-feira, as prefeituras que integram o programa Viva Leite da interrupção temporária da distribuição de leite aos beneficiários. O motivo da suspensão é a troca da cooperativa responsável, que ocorrerá por meio de processo licitatório.

Criado pelo Governo do Estado de São Paulo, em 1999, o Projeto Viva Leite é o maior programa de distribuição gratuita de leite pasteurizado do Brasil. O projeto é responsável pela distribuição de mais de setenta milhões de litros de leite, e beneficiam mais de 370 mil pessoas em estado de vulnerabilidade, priorizando as famílias com renda mensal de até 1/4 do salário mínimo per capita.

De acordo com o governo, são 1.495 entidades parceiras do projeto que distribuem o leite na Capital e Região Metropolitana, além dos 606 municípios conveniados, através das Prefeituras, responsáveis pelos mais de 2.051 postos de distribuição espalhados por todo o Estado. A iniciativa beneficia crianças com idades entre 6 meses e cinco anos e 11 meses.

Segundo a secretária Assistência e Desenvolvimento Social de Lorena, Zeila Pozzatti, sobre a suspensão na distribuição do leite, não há uma data definida para normalização. A previsão é de uma semana a dez dias. "A Prefeitura de Lorena não tem uma medida para suprir essa suspensão, porque não faz parte do orçamento a compra desse leite. Não existe um recurso".

Em Lorena, a distribuição é feita nas Unidades Básicas de Saúde. Atualmente, são atendidas 1.412 crianças com idade entre 6 meses a 5 anos, em um número aproximado de 1.300 famílias.

A Prefeitura de Guaratinguetá divulgou a informação de que o programa não fará a distribuição de leites na próxima terça-feira, retornando as entregas na próxima quinta-feira. A administração garantiu que a breve paralisação não afetará a quantidade entregue de leites por mês, que é de 15 litros por criança.

Altos índices de sarampo voltam a preocupar cidades da RMVale

Pinda e Aparecida têm confirmações, enquanto Lorena registra oito casos suspeitos; primeiras mortes pela doença são registradas desde 1997 no estado de São Paulo

Letícia Noda
Região

Nos últimos noventa dias o Brasil teve 2.331 casos de sarampo confirmados em 13 estados. Só no estado de São Paulo foram 2.299 confirmações. Na região, cidades como Aparecida, Atibaia e Pindamonhangaba registraram aumento no número de casos confirmados da doença na última semana. No total, as cidades contabilizam agora 51 registros.

Em Aparecida, o caso confirmado esta semana foi um jovem de 26 anos, que teria sido infectado na cidade de Franco da Rocha, interior de São Paulo. Segundo a Prefeitura, ele passa bem. Já em Pindamonhangaba, a vítima foi um menino de um ano do bairro Campo Alegre, que já foi medicado.

Diante da situação, as prefeituras reforçaram as ações contra a doença a fim de prevenir o aumento de casos, principalmente em crianças menores de um ano de idade, já que de acordo com o Ministério da Saúde, o grupo é o mais afetado pela doença.

Em Cruzeiro, a Prefeitura realiza uma campanha para que crianças e adultos a partir dos seis meses sejam vacinadas. Para isso, basta comparecer à unidade de saúde mais próxima, levando carteirinha de vacinação.

A situação tem se tornando mais preocupante em Lorena, onde a secretaria de Saúde contabilizou oito casos. Já foram realizadas ações de bloqueio pela Vigilância Epidemiológica e capacitação da rede de saúde. Os pacientes aguardam resultado laboratorial do Instituto Adolfo Lutz, em São Paulo.

A Prefeitura divulgou os detalhes da campanha de vacinação infantil, mas também reforçou que todas as pessoas devem se imunizar seguindo o calendário nacional de vacinação (leia quadro abaixo).

Fotos:Reprodução EBC

A vacinação contra o sarampo segue por toda a rede pública de saúde; número de casos sobe na região

As salas de vacina estão em funcionamento em todas as Unidades de Saúde, de segunda a sexta-feira, das 7h30 às 16h30. Durante esse período de intensificação, o Ambulatório de Especialidades 1 (rua Benedito Marcondes de Moura Sobrinho, nº 38, no Centro) contará, a partir da próxima segunda-feira, com uma equipe exclusiva para verificação de situação vacinal e vacinação de sarampo, quando indicado.

A situação já preocupa até mesmo a rede participar. Em São Paulo há casos de clínicas particulares com falta da vacina. Segundo o jornal O Estado de S. Paulo, que entrou em contato com sete estabelecimentos de vacinação da capital e da região metropolitana, em nenhuma delas havia doses da imunização disponíveis e nem previsão para reabastecimento.

A doença – O sarampo é altamente contagioso, provocado por um vírus, com transmissão similar ao da gripe, de pessoa para pessoa, ao tossir, falar, espirrar ou respirar. Os sintomas mais comuns são irritação nos olhos, corrimento no nariz, manchas brancas na parte interna da bochecha, mal-estar, tosse persistente e manchas avermelhadas na pele.

Quem deve ser imunizado na campanha de vacinação

- Crianças de 6 meses a 11 meses e 29 dias de idade devem receber uma dose adicional, a chamada "dose zero";
- Pessoas de 1 a 29 anos: duas doses com intervalo mínimo de 30 dias;
- Pessoas entre 30 e 59 anos: uma dose;
- Pessoas com 60 anos ou mais não precisam ser vacinadas.

Pindamonhangaba tem últimos dias do "Agosto Dourado"

Da Redação
Pindamonhangaba

Agosto é o mês em que são intensificadas as atividades de promoção, proteção e apoio ao aleitamento materno por todo país. Em Pindamonhangaba, as ações seguem este sábado, com palestras sobre amamentação, exposição de fotos e roda de discussão sobre o aleitamento materno.

O Agosto Dourado é realizado pela Sociedade de Pediatria de São Paulo. O posto de coleta de leite humano da Santa Casa de Pindamonhangaba, em parceria com o coletivo de Doulas Mitéra são responsáveis pelo atendimento no município, com atividades no auditório da Santa Casa, que fica à rua Major José dos Santos Moreira, nº 466, no Centro.

No próximo sábado a cidade terá o encerramento das atividades, a partir das 15h, no Parque da Cidade, com roda de conversa "AMAmentar", com a psicóloga Tatiane Zaram.

Benefícios – De acordo com a OMS (Organização Mundial de Saúde), o leite materno é "alimento de ouro" para a saúde dos bebês, garantindo a prevenção de infecções e alergias a longo prazo, e reduzindo em 13% o risco de obesidade. Além dos filhos, as mães também são beneficiadas com a redução das chances de câncer de mama e ovário, prevenção de anemia, aumento da segurança acerca da maternidade e o favorecimento do emagrecimento.

Câmara de Guará recebe Plano Diretor com expansão de 30% da área urbana

Vereadores iniciam análises e votação deve ser em dezembro; última proposta aprovada foi em 2006

Leandro Oliveira
Guaratinguetá

Fotos: Leandro Oliveira

O secretário de Governo, Daniel Oliveira entrega Plano Diretor na Câmara; textos já contam com alterações

A Câmara de Guaratinguetá recebeu o Plano Diretor Municipal, que projeta o crescimento e desenvolvimento para os próximos dez anos. O documento foi elaborado pela Prefeitura, que contou com a assessoria da empresa Líder Engenharia. Os vereadores devem votar o projeto apenas em dezembro.

O último plano diretor aprovado na cidade foi apresentado em 2006. Agora, a Câmara terá a autonomia para analisar a proposta, que deve tramitar apenas pela comissão de Constituição, Justiça e Redação.

Em entrevista ao **Jornal Atos**, o secretário de Governo da Prefeitura, Daniel Oliveira, confirmou que o documento projeta expansão da área urbana de Guaratinguetá em 30%. O Plano Diretor conta com a construção do anel viário que interligará as regiões do município. Será essa obra que projetará a urbanização de áreas rurais.

"Focamos em trabalhar o desenvolvimento sustentável, e isso significa que temos um olhar para o desenvolvimento econômico, social e ecológico. A gente fez uma expansão do perímetro urbano, mas se atentando a importância ecológica e preservação. E também, a importância do município se desenvolver", enfatizou Daniel.

De acordo com o secretário, serão feitos planos de bairros que partirão das regiões de Guaratinguetá. Foram incorporados os planos de saneamento básico e resíduos sólidos. Há a projeção de construção anel viário para os próximos dez anos. "É um projeto de modernização para que a gente consiga escoar mais a questão de transporte no município".

A expansão do perímetro urbano é projetada para áreas rurais que têm potencial para desenvolvimento industrial, comercial ou habitacional. "O planejamento para os próximos dez anos é para oportunidades regionais. Isso será especificado com nível de detalhes quando discutirmos a lei de uso e ocupação do solo. Nesse primeiro momento, mapeamos a cidade, nascentes, áreas ambientais, que tem ser preservadas e possibilidade de expansão", concluiu.

Na Câmara – O documento foi recebido pelo presidente da Casa, Marcelo Coutinho, o 'Celão' (PSD). O vereador confirmou que deve contratar uma empresa para prestar assessoria analítica sobre o documento, antes que ele entre em votação. "Nós faremos a contratação de uma empresa, para termos um respaldo técnico. A empresa vem para nos dar um suporte e orientação. Futuramente colocaremos a discussão em pauta".

Segundo o vereador, serão feitas reuniões com os responsáveis pela elaboração do plano diretor. Questionado sobre as comissões que o documento vai tramitar, Celão respondeu. "Passa pela comissão de Constituição, Justiça e Redação. Única comissão que ele tramita. Não vejo necessidade de passar por nenhuma outra, até porque não estamos discutindo nada sobre finanças, que poderia ser discutido pela comissão de Economia e Finanças", finalizou.

Os vereadores iniciam a fase de análise do documento e, paralelo a isso, uma empresa será contratada para auxiliar nesse processo. A votação será realizada apenas em dezembro, em uma das últimas sessões do ano.

ELETRO JOEL
Assistência técnica autorizada
Black & Decker - Suggar - Salton - Walita - Arno - Taiff - Lorenzetti
Pç. Marechal Mallet, 15 - Lorena - 3153 2186 - 3152 6908 - joelrjunior@uol.com.br

GESSOCON
Casa & Construção
(12) 3151-1359
www.gessocon.com.br
www.agenciamd.com.b
Conheça a especialidade da GESSOCON:
• SANCAS • FORROS
• MOLDURAS • DRYWALL
• PAINÉIS 3D

• Construção • Reforma • Acabamento
• Projeto Elétrico • Gestão de Obras

Uso correto da rede de esgoto evita rompimento das tubulações

População tem um papel importante na manutenção dos serviços

■ Da Redação
Guaratinguetá

Esgoto não é lixeira: como evitar o entupimento da rede de coleta

Para que o sistema de esgotamento sanitário funcione de forma eficaz, além da infraestrutura adequada é imprescindível o uso correto do sistema por parte da população. Nem todos os cidadãos compreendem que um vazamento de esgoto, rompimento de tubulação ou até seu retorno nas residências podem ter origem no mau uso da rede.

O descarte de resíduos sólidos na rede de esgoto provoca problemas no escoamento dos efluentes, uma vez que toda tubulação é preparada para receber substâncias fluidas e não objetos sólidos. Por mais que os materiais do sistema coletor e transportador sejam resistentes, como os tubos de PVC ou de concreto, por exemplo, sua sobrecarga ou obstrução por acúmulo lixo danifica a estrutura e provoca vazamentos ou rompimentos completos.

Gordura, fio dental, fraldas descartáveis, preservativos, lacres de detergentes, absorventes, cotonetes, entre outros, são exemplos de resíduos que nunca deveriam ser destinados à rede de esgoto. Porém, infelizmente esse descarte inadequado é uma prática cotidiana em muitos lares e estabelecimentos, sendo uma das causas dos principais problemas do sistema de esgoto no país.

Além dos riscos de rompimento da tubulação interna de esgoto pelo entupimento na própria residência ou outro tipo de estabelecimento, ainda há problemas de danificação da estrutura dos imóveis como rachaduras nas paredes, muros e afundamento do solo. Nos casos mais extremos, quando a situação não é resolvida a tempo, podem ocorrer inclusive desabamentos.

"No ambiente externo, o rompimento das tubulações pode provocar o escoamento superficial do esgoto pelas ruas ou calçadas colocando em perigo a saúde da população, atraindo insetos, roedores, além de causar poluição, odor e inviabilização da circulação de vias", explica o coordenador operacional da Guaratinguetá Saneamento, Felipe Parente.

A adoção de hábitos corretos evita tais transtornos. No espaço público das cidades, por exemplo, a presença de lixeiras por si só não garante a manutenção da cidade limpa, é preciso usá-las. De igual modo, não basta dispor lixeiras na cozinha, banheiro ou lavanderia dos domicílios para que a rede de esgoto fique livre de entupimentos internos ou externos: é fundamental que todos os moradores do local façam o descarte de resíduos sólidos nesses recipientes.

PREFEITURA DE LORENA
TOMADA DE PREÇO Nº 09/2019 PROC. Nº 397/2019
JULGAMENTO FINAL

A Prefeitura Municipal de Lorena comunica referente a TOMADA DE PREÇO 09/2019, que tem por objeto a Contratação de empresa especializada em execução de serviços de drenagem urbana, com início na Rua Gonçalves Dias até a Rua Madame Curie, com fornecimento de material, equipamentos e mão de obra. Comunicamos que a empresa POIEMA CONSTRUTORA LTDA ME, apresentou uma nova proposta no valor de R$ 398.162,06, e após análise da nova proposta da licitante a CPL, juntamente com o apoio técnico, DECIDEM, consagrar a empresa POIEMA CONSTRUTORA LTDA ME, como VENCEDORA do certame. O Processo encontra-se à disposição para vistas dos interessados no Prédio da Prefeitura de Lorena, na Secretaria Municipal de Administração, Sala de Licitações, situada à Avenida Capitão Messias Ribeiro, nº 625, Olaria - Lorena - SP. Informações (12) 3185-3000, das 09h00min às 17h00min.

PREFEITURA DE LORENA
EXTRATO DE TERMO ADITIVO

TERMO ADITIVO Nº 04 – Proc. Nº 6685/2019GPRO - Contrato nº 107/2016 – PP Nº 09/2016.
CONTRATANTE: Prefeitura Municipal de Lorena.
CONTRATADO: TotalCad Ltda - CNPJ: 20.276.355/0001-15
OBJETO: CLÁUSULA PRIMEIRA: O presente termo aditivo tem como objeto a prorrogação da vigência do Contrato n°107/16, decorrente do Processo Licitatório nº 38/16, Pregão Presencial n° 09/16, firmado em 03 de maio de 2016, nos termos previstos em sua Cláusula 2.3.
CLÁUSULA SEGUNDA: Pelo presente termo aditivo, fica prorrogada a vigência contratual por mais 08(oito) meses, a partir de 03 de setembro de 2019.
CLÁUSULA TERCEIRA: O valor global do presente termo aditivo é de R$ 76.620,32 (setenta e seis mil seiscentos e vinte reais e trinta e dois centavos).
CLÁUSULA QUINTA: Permanecem inalteradas as demais cláusulas do contrato original.
CLÁUSULA SEXTA: O presente termo aditivo será publicado no Diário Oficial do Estado de São Paulo.
DATA DA ASSINATURA: 30/08/2019.

PREFEITURA DE LORENA
HOMOLOGAÇÃO DE LICITAÇÃO
PREGÃO PRESENCIAL Nº 72/2019 – PROC. 422/2019

O Município de Lorena-SP torna público que, considerando os trabalhos realizados para o atendimento ao Pregão acima referido, cujo objeto é Aquisição de uniforme (macacão e vota) para o SAMU (Serviço de Atendimento Móvel de Urgência) por 12 (doze) meses, definidas no Termo Referência o Sr. Prefeito Municipal HOMOLOGA a ADJUDICAÇÃO dos procedimentos adotados e do objeto a empresa:
EMPRESA: UNIFORMES CAMPINAS EIRELI - EPP - CNPJ: 01.703.270/0001-21
Vencedora dos itens: 01, 02.
Valor total de: R$ 10.670,00 (Dez mil e seiscentos e setenta reais).

PREFEITURA DE LORENA
TERMO DE RATIFICAÇÃO DE DISPENSA DE LICITAÇÃO

O Prefeito RECONHECE E RATIFICA com base no artigo 26, da Lei nº 8.666/93, a DISPENSA DE LICITAÇÃO referente ao Processo nº 472/19-SUP; 7328/2019-GPRO, com fundamento no Art. 24, inciso II da lei supracitada, cujo objeto consiste na contratação de empresa especializada na prestação de serviços de rastreamento veicular, para contratação da seguinte empresa:
EMMANUELLE AYRES ESTACIO ZANINI EIRELI - ME - CNPJ Nº: 19.814.790/0001-77

PREFEITURA DE LORENA
PREGÃO PRESENCIAL Nº 63/2019 – PROCESSO N° 331/19
JULGAMENTO DE IMPUGNAÇÃO

Objeto: Aquisição de Câmara de Vacinas (Imunobiológicos) de 120L e 280 L para a Secretaria de Saúde e Unidades de Saúde. O Município de Lorena-SP torna público o ACOLHIMENTO da Impugnação apresentada pela empresa FANEM LTDA no processo de licitação supramencionado conforme Parecer Jurídico e Parecer Técnico:
a) Quanto a revisão da descrição dos itens.
O edital e seus anexos serão retificados e publicado nos meios de praxe.
O processo licitatório permanece à disposição para vistas dos interessados na sede da Prefeitura de Lorena, na Secretaria Municipal de Administração, Sala de Licitações, situada à Avenida Capitão Messias Ribeiro, nº 625, Olaria - Lorena- SP. Informações (12) 3185-3000, ramal 3041 ou 3046, das 09h00min às 17h00min, ou pelo e-mail licitação@lorena.sp.gov.br

PREFEITURA DE LORENA
Aviso de Licitação: Pregão Presencial Nº 85/19 PROC. Nº 465/19.

O Município de Lorena-SP torna público a Abertura da Licitação na Modalidade de Pregão Presencial do tipo menor preço por item, cujo objeto é a aquisição de equipamentos de topografia, a saber: Receptor GNSS; Coletor de Dados GSM e Estação Total de Topografia, a realizar-se ás 09h30min do dia 18 de setembro de 2019, no Prédio da Prefeitura Municipal de Lorena na Secretaria Municipal de Administração, Sala de Licitações, situada à Avenida Capitão Messias Ribeiro, nº 625, Olaria - Lorena - SP. Informações (12) 3185-3000, ramal 3041 ou 3046, das 09h às 17h, ou no site: www.lorena.sp.gov.br.

PREFEITURA DE LORENA
HOMOLOGAÇÃO DE LICITAÇÃO: PREGÃO PRESENCIAL

Nº 71/2019 – PROC. 402/2019
O Município de Lorena-SP torna público que, considerando os trabalhos realizados para o atendimento ao Pregão acima referido, cujo objeto é a Aquisição de material odontológico para o centro de especialidades odontológicas I e II e estratégias da saúde da família, pelo período de 12 meses, definidas no Termo Referência o Sr. Prefeito Municipal HOMOLOGA a ADJUDICAÇÃO dos procedimentos adotados e do objeto a empresa:
EMPRESA: DENTSUL COMERCIO DE MATERIAIS ODONTOLOGICOS LTDA ME
CNPJ: 06.150.220/0001-88
Vencedora dos itens: 1, 2, 3, 4, 59, 60, 84, 88, 90, 92, 94, 96, 98, 100, 102, 201, 202, 221, 222, 225, 226, 227, 228, 239, 240, 241, 242, 244, 280, 282, 284, 286, 296, 303, 304, 307, 308, 309, 310, 311, 312, 317, 318, 331, 332, 333, 334, 344, 346, 349, 350, 351, 352, 363, 364, 369, 370, 378, 409, 410, 416, 491, 492, 520, 522, 532, 534, 538, 583, 584, 589, 590, 600, 669, 683, 684, 685, 696, 697, 705, 707,
Valor total de: R$ 62.870,25 (sessenta e dois mil, oitocentos e setenta reais e vinte e cinco centavos).
EMPRESA: A. M. MOLITERNO – EPP (DENTAL LITORANEA E ASS. KRAVO)
CNPJ: 67.403.154/0001-03
Vencedora dos itens: 11, 12, 41, 42, 47, 48, 51, 52, 65, 66, 67, 68, 69, 70, 71, 72, 73, 74, 120, 130, 209, 210, 211, 212, 213, 214, 215, 216, 264, 266, 268, 271, 272, 288, 293, 294, 301, 302, 321, 322, 338, 341, 342, 353, 354, 367, 368, 374, 423, 424, 427, 428, 430, 460, 490, 502, 523, 524, 525, 526, 528, 530, 536, 540, 548, 550, 552, 554, 567, 568, 573, 574, 576, 577, 578, 636, 639, 640, 641, 642, 649, 650, 656, 657, 658, 659, 678, 679, 681, 682, 690, 691, 692, 693.
Valor total de: R$ 337.561,24 (trezentos e trinta e sete mil, quinhentos e sessenta e um reais e vinte e quatro centavos).
EMPRESA: FABRICIO DE RAMOS & CIA LTDA – EPP - CNPJ: 15.725.489/0001-36
Vencedora dos itens: 13, 14, 19, 20, 21, 22, 231, 232.
Valor total de: R$ 7.405,40 (sete mil, quatrocentos e cinco reais e quarenta centavos).
EMPRESA: ORLA DISTRIBUIDORA DE PRODUTOS - CNPJ: 04.013.164/0001-04
Vencedora dos itens: 273, 541, 543, 545.
Valor total de: R$ 3.912,75 (Três mil, novecentos e doze reais e setenta e cinco centavos).
EMPRESA: RIVALDO VALÉRIO NETO - EPP - CNPJ: 14.459.158/0001-39
Vencedora dos itens: 274, 542, 544, 546.
Valor total de: R$ 1.304,25 (um mil, trezentos e quatro reais e vinte e cinco centavos).
EMPRESA: DENTAL PRIME – PRODUTOS ODONTOLOGICOS MEDICOS HOSPITALARES - EIRELI - CNPJ: 21.504.525/0001-34
Vencedora dos itens: 5, 29, 33, 37, 217, 243, 279, 281, 283 285, 315, 335, 347, 373, 377, 407, 411, 413, 415, 419, 421, 429, 501, 557, 575, 599, 637, 660, 662, 664, 666, 670, 672, 674, 676, 680, 704, 706, 722.
Valor total de: R$ 191.549,33 (cento e noventa e um mil, quinhentos e quarenta e nove reais e trinta e três centavos).
EMPRESA: AIRMED EIRELI - EPP - CNPJ: 23.637.718/0001-99
Vencedora dos itens: 8, 27, 28, 35, 36, 38, 39, 40, 277, 559, 560, 561, 562, 622, 624, 626, 630, 632, 634, 661, 663, 665, 667, 671, 673, 675, 677, 723.
Valor total de: R$ 48.534,20 (quarenta e oito mil, quinhentos e trinta e quatro reais e vinte centavos).
EMPRESA: N. M. LEMES RIBAS DE SOUZA - ME - CNPJ: 16.838.363/0001-30
Vencedora dos itens: 15, 16, 17, 18, 23, 24, 43, 44, 45, 46, 49, 50, 63, 64, 218, 223, 224, 237, 238, 269, 270, 299, 300, 305, 306, 313, 314, 316, 319, 320, 323, 324, 325, 326, 327, 328, 329, 330, 339, 340, 365, 366, 379, 380, 417, 418, 555, 556, 565, 566, 581, 582, 585, 586, 588, 603, 604, 686, 687, 688, 689, 698, 699.
Valor total de: R$ 888.264,98 (Oitocentos e oitenta e oito mil, duzentos e sessenta e quatro reais e noventa e oito centavos).
EMPRESA: E.C. DOS SANTOS COMERCIAL EIRELI - CNPJ: 02.136.854/0001-25
Vencedora dos itens: 7, 83, 85, 87, 89, 91, 93, 95, 97, 99, 101, 119, 129, 197, 199, 245, 263, 265, 267, 287, 289, 295, 337, 343, 345, 355, 425, 459, 489, 519, 521, 527, 529, 531, 533, 535, 537, 539, 547, 549, 551, 553 ,571, 587, 591, 593, 595, 597, 621, 623, 625, 627, 629, 631, 633, 635, 643, 645, 654, 668, 694, 708, 710, 720.
Valor total de: R$ 508.808,63 (quinhentos e oito mil, oitocentos e oito reais e sessenta e três centavos).
EMPRESA: GUSTAVO NICOLINO EPP - CNPJ: 26.551.165/0001-45
Vencedora dos itens: 9, 10, 25, 26, 30, 34, 61, 62, 198, 200, 205, 206, 207, 208, 219, 220, 229, 230, 233, 234, 291, 292, 297, 298, 336, 357, 358, 359, 360, 361, 362, 381, 382, 383, 384, 385, 386, 387, 388, 389, 390, 391, 392, 393, 394, 395, 397, 398, 399, 400, 401, 402, 403, 404, 405, 406, 408, 426, 563, 564, 592, 594, 596, 598, 601, 602, 638, 644, 655, 695, 702, 703, 709, 711, 716, 717.
Valor total de: R$ 127.804.95 (cento e vinte e sete mil, oitocentos e quatro reais e noventa e cinco centavos).
EMPRESA: ODONTOSUL LTDA EPP - CNPJ: 04.971.211/0001-22
Vencedora dos itens: 6, 31, 32, 53, 54, 55, 56, 57, 58, 86, 103, 104, 105, 106, 107, 108, 109, 110, 111, 112, 113, 114, 115, 116, 117, 118, 121, 122, 123, 124, 125, 126, 127, 128, 131, 132, 133, 134, 135, 136, 137, 138, 139, 140, 141, 142, 143, 144, 145, 146, 147, 148, 149, 150, 151, 152, 153, 154, 155, 156, 157, 158, 159, 160, 161, 162, 163, 164, 165, 166, 167, 168, 169, 170, 171, 172, 173, 174, 175, 176, 177, 178, 179, 180, 181, 182, 183, 184, 185, 186, 187, 188, 189, 190, 191, 192, 193, 194, 195, 196, 203, 204, 235, 236, 246, 247, 248, 249, 250, 251, 252, 253, 254, 255, 256, 257, 258, 259, 260, 261, 262, 275, 276, 290, 348, 356, 371, 372, 375, 376 , 412, 414, 420, 422, 431, 432, 433, 434, 435, 436, 437, 438, 439, 440, 441, 442, 443, 444, 445, 446, 447, 448, 449, 450, 451, 452, 453, 454, 455, 456, 457, 458, 461, 462, 463 , 464, 465, 466, 467, 468, 469, 470, 471, 472, 473, 474, 475, 476, 477, 478, 479, 480, 481, 482, 483, 484, 485, 486, 487, 488, 493, 494, 495, 496, 497, 498, 499, 500, 503, 504, 505, 506, 507, 508, 509, 510, 511, 512, 513, 514, 515, 516, 517, 518, 558, 569, 570, 572, 579, 580, 605, 606, 607, 608, 609, 610, 611, 612, 613, 614, 615, 616, 617, 618, 619, 620, 646, 647, 648, 651, 652, 653, 700, 701, 712, 713, 714, 715, 718, 719, 721.
Valor total de: R$ 198.577,03 (cento e noventa e oito mil, quinhentos e setenta e sete reais e três centavos).

ESTÉTA Modas
Pç. Dr. Arnolfo de Azevedo, 100
Lorena
Tel. 3153 3045
ELETRO JOEL
Assistência técnica autorizada
Black & Decker - Suggar - Salton - Walita - Arno - Taiff - Lorenzetti
Pr. Marechal Mallet, 15 - Lorena - 3153 2186 - 3152 6908 - joefrjunior@uol.com.br
Madeireira do Trêvo
Faça da nossa Loja a sua casa
Al. Erménio Gomes, 25 Pq. Rodovias - Lorena - www.madeireiradotrevo.com.br
NELSINHO AUTO PEÇAS
TRADIÇÃO EM AUTO PEÇAS
AV. Dr. Pedro Vicente de Azevedo, 125 Lorena SP 3152-1414 3152-1143
Colchoaria Ramos
A loja de colchões do Marquinhos
R.Dr.Rodrigues de Azevedo, 425 Lorena - (12)3152 5748
VELOSCAP
VELOCÍMETROS, ESCAPAMENTOS E ACESSÓRIOS
Av. Francisco Brasil, 199 - Vila Nunes - Lorena - 3152 93
COSTA
ASSESSORIA CONTÁBIL
Abertura de firmas
Escritas fiscais e contábeis
Guaratinguetá
Domingos Rodrigues Alves - 425
Fone: 12 3122 5576
Pindamonhangaba
Marechal Deodoro da Fonseca - 173
Fone: 12 3522 9571
contato@contabilcosta.com.br
www.contabilcosta.com.br
escola | stilu
BALAOZINHO
Rua Pasqual Del Mônaco - 177
Nova Lorena - Lorena
(12) 3153 1619 - (12) 3152 7470
balaozinho@uol.com.br
http://stilubalaozinho.com.br
Casa Cobianchi
3153 1668
NOVO ENDEREÇO RUA BARÃO DA BOCAINA, 31 - CENTRO - LORENA
casa albano
Tecidos e Lingerie
R. Dr. Rodrigues de Azevedo - 142 - Lorena - (12)3152 1133 - beatrizaazarocha.uol.com
AV. Godoy Neto - 350
Olaria - Lorena
12 3152 8083
WR
www.wr.odo.br
Radiologia Odontológica Digital

ATOS CLASSIFICADOS

LORENA 3152-2148 | GUARÁ 3152-2148 | PINDA 3152-2148

VEÍCULOS

Ubatuba- Vendo Fiat Palio Fire 1.0, ano 2003, modelo 2004. Todo revisado, mecânica perfeita. Telefone: 98133-3854

Ubatuba- Vendo Blazer completa DLC 4.3, ano 98/99, gasolina, engate para 2.500kg, molas reforçadas. Valor R$ 15.500,00. Telefone: 99633-6430

Guará- Vendo Renout Clio, ano 2002, completo. Telefone: 3132-2480

Guará- Vendo Agile LTZ, 1.4, flex, ano 2013, branco, completm com 80,000. Telefone: 3105-3814

Guará- Vendo Ecosport fsl, 1.6, flex, ano 2011, preta, conservada. Falar com Clóvis. Telefone: 99741-9756

Guará- Vendo F4000, ano 2004. Valor R$ 25.000,00. Carroceria de madeira. Telefone: 99613-8955

Guará- Vendo Honda fit, 1.4 lx, ano 2010, completo. Valor: R$ 29.300,00. Telefone: 3105-3814

Moto

Ubatuba- Vendo moto Honda CBR250, ano 2012, 7.000km. Telefone: 99122-9993

Guará- Vendo uma moto Bros, ano 2013, único dono, abaixo da tabela. Telefone: 3126-3514

IMÓVEIS

Ubatuba- Alugo apartamento, bairro Marafunda. Com um dormitório, sala conjugada com cozinha, banheiro e lavanderia. Não possui garagem. R$ 630,00 + 30,00 de água. Luz Separado. Telefone: 99792-1960

Ubatuba- Alugo casa para 16 pessoas, com 4 suítes, cozinha, varanda, churrasqueira, ducha, garagem murada para 8 carros, a 500m da praia do lazaro. Telefone: 99788-0243

Ubatuba- Alugo Apartamento, casa, kitnet em Ubatuba. Próximo a praia grande tenório. Telefone: 3832-1317

NEGÓCIOS

Guará- Vende estacionamento e lava rápido o centro de Guarpá. R$ 12.000,00. Telefone: 98192-3964

Guará- Vendo excelente prédio com 3 apartamentos, 1 salão comercial. Todos alugados. Boa renda. Valor R$ 550.000,00 Telefone: 99621-1228 ou 3133-6768

Guará- Lingirie e roupas, revenda lingerie e roupas, lucre certo. Telefone: 99191-7274

Ubatuba- Empadão de Frango. Peça já o seu! Fresquinho. Telefone: 99169-7093 ou 3832-5447

Ubatuba- Roupas, sapatos e acessórios

EMPREGOS

Ubatuba- Lavagem e Pintura de telhados. Quer deixar seu telhado novo? Temos a Solução! Lavagem e reparos, aplicação de resina. Ligue e faça seu orçamento. Telefone: 98133-3854

Ubatuba- Fretes e carretos para região e grande São Paulo. Telefone: 3832-7672

Ubatuba- Consertos e manutenção de celulares. Troca de touch, display, flex, desoxidação, desbloqueio de operadora, desbloqueio de senhas, desbloqueio de android. Telefone: 99649-1192

Lorena- Fazemos instalação de ar-condicionado com preços que cabem no seu bolso. Venha fazer um orçamento sem compromisso ainda hoje. Telefone: 98251-5779

Guará- Eletricista e pedreiro. Faço bom orçamento. Falar com Jued. Telefone: 98174-1238

Guará- Faço conserto de fogão e desentupimento de fornos e bocas de fogão. Telefone: 99754-0928

Guará- Sou cuidadora de idosos, formada, qualificada. Procuro oportunidade de trabalho. Falar com Ana no telefone:

PREFEITURA MUNICIPAL DE CRUZEIRO | PUBLIBASE

CONCURSO PÚBLICO Nº 3/2018 - EDITAL DE CONVOCAÇÃO PARA INSPEÇÃO DE SAÚDE

A **PREFEITURA MUNICIPAL DE CRUZEIRO,** em cumprimento às disposições constantes no Edital de Abertura de Inscrições do **Concurso Público nº 3/2018**, vem, por meio do presente Edital:

I – CONVOCAR, para a **INSPEÇÃO DE SAÚDE**, de caráter eliminatório, os candidatos habilitados na Pesquisa Social para os cargos **Guarda Civil Municipal 2ª Classe – MASCULINO e Guarda Civil Municipal 2ª Classe – FEMININO**, que será realizada no dia **04 de SETEMBRO de 2019 (QUARTA-FEIRA), às 07h00, na sede da Secretaria de Administração, na Rua Coronel José de Castro, nº 540 (térreo) – Centro – Cruzeiro/SP.**

II – INFORMAR que os exames médicos e laboratoriais serão de responsabilidade da Secretaria de Saúde do Município de CRUZEIRO, enquanto que os **exames toxicológicos serão de responsabilidade do candidato**, correndo as despesas respectivas às suas expensas. Esse exame deverá ser entregue até no máximo dia **16 de setembro de 2019**, na sede da Secretaria de Administração, na Rua Coronel José de Castro, nº 540 (térreo) – Centro – Cruzeiro/SP.

III – INFORMAR que , os candidatos deverão apresentar, em envelope lacrado, contendo nome completo e RG, laudo de teste toxicológico (de caráter confidencial), observadas as seguintes orientações:

a) deverão ser do tipo de "larga janela de detecção", que acusam uso de substâncias entorpecentes ilícitas causadoras de dependência química ou psíquica de qualquer natureza e deverão apresentar resultados negativos para um **período mínimo de 90 dias**;

b) deverão ser realizados em laboratório especializado, a partir de amostra de materiais biológicos (cabelos ou pelos) doados pelo candidato, conforme procedimentos padronizados de coleta, encaminhamento do material, recebimento dos resultados e estabelecimento de contraprova;

c) em caso de resultado positivo para uma ou mais substâncias entorpecentes ilícitas, o candidato será considerado **NÃO HABILITADO**;

d) o resultado do exame para detecção do uso de drogas ilícitas ficará restrito à Junta Médica da Prefeitura Municipal de CRUZEIRO, que obedecerá ao que prescreve a norma referente à salvaguarda de documentos classificados, sob pena de responsabilidades, conforme legislação vigente.

e) não será recebido laudo do Exame Toxicológico com violação do lacre do envelope que o contém.

Guarda Civil Municipal 2ª Classe - Masculino

Ordem	Inscrição	Candidato	Data nascimento
1	2000324501	CARLOS FRANCISCO MACHADO LEMES	26/02/1988
2	2000327847	CARLOS HENRIQUE RIBEIRO DE CARVALHO	25/11/1982
3	2000326100	DEREK LIMA PRADO	31/12/1994
4	2000326957	FELIPE RODRIGUES TOME	11/05/1990
5	2000327929	FLAVINEI VICENTE DE CASTRO	19/07/1990
6	2000324473	IVAM DE FRANCA MOTTA SIQUEIRA	20/11/1989
8	2000325892	RAFAEL WILLIANS DA PALMA	12/07/1985
9	2000327796	THIAGO LOURENCO DOS SANTOS ROSA	03/08/1988
10	2000325144	TIAGO DE MORAES REIS	06/04/1988

PREFEITURA MUNICIPAL DE CRUZEIRO | PUBLIBASE

CONCURSO PÚBLICO Nº 3/2018 - EDITAL DE CONVOCAÇÃO PARA INSPEÇÃO DE SAÚDE

Guarda Civil Municipal 2ª Classe – Masculino
Agravo de Instrumento - Processo nº 1002270-36.2019.8.26.0156

Ordem	Inscrição	Candidato	Data nascimento
1	2000325251	MAURILIO SERGIO DA PALMA	18/01/1983

Guarda Civil Municipal 2ª Classe - Feminino

Ordem	Inscrição	Candidato	Data nascimento
1	2000325722	ERIKA FLAVIA DA COSTA FAUSTINO	06/02/1984
2	2000325140	FRANCINE SANTOS PEREIRA DE OLIVEIRA	18/09/1993
3	2000325718	LUCIANA DA SILVA LOBO	09/01/1985

Guarda Civil Municipal 2ª Classe – Feminino
Agravo de Instrumento - Processo nº 01000089-50.2019.8.26.9060

Ordem	Inscrição	Candidato	Data nascimento
1	2000326374	TEREZINHA MICHELLI QUINTANILHA	09/05/1983

IV - Será considerado **HABILITADO** após a Inspeção de Saúde, o candidato que tiver apresentado exame toxicológico com resultado negativo, bem como não tiver nenhum óbice, restrição ou resultado nos exames laboratoriais e médicos que sejam impeditivos ao desempenho das funções de GCM.

V - Será considerado **NÃO HABILITADO** o candidato ausente, aquele que não realizar qualquer exame requisitado, o que tiver apresentado resultado positivo no exame toxicológico ou que apresentar restrição após a realização dos exames laboratoriais e médicos que seja impeditivo do desempenho das funções de GCM, bem como o candidato cuja deficiência for considerada incompatível com o desempenho das funções, sendo eliminado do concurso público.

VI - Não haverá repetição de exames nem caberá recurso ao resultado da Inspeção de Saúde, em nenhuma hipótese.

Cruzeiro, 30 de agosto de 2019.

Thales Gabriel Fonseca
Prefeito Municipal

VERAS
CONSULTORIA IMOBILIÁRIA
PEDRO VERAS
CRECI 39.725
RUA DR. CASTRO SANTOS, 93 - CENTRO
GUARATINGUETÁ/SP

ALUGUEL E VENDAS CONSULTE NOSSO SITE!
www.verasimoveis.com.br

VENDAS:
• TERRENO - PORTAL DAS COLINAS: ÓTIMA LOCALIZAÇÃO NA AV. PROF. JOSÉ PEREIRA ÉBOLI, ÁREA 12 x 40 = 477m² TERRAPLANO EM 2 LANCES.....R$ 405.000,00
• CHÁCARA - PEDRINHAS: ÁREA 4.500m², COM RIO, NO ASFALTO, CASA VARANDADA, 3 DORM., 02 BANH., LAREIRA, CHURRASQ., ETC.....R$ 840.000,00

FONE: (12) 3122-4836 SITE: verasimoveis.com.br ALUGUEL (12) 99251-1767 VENDAS (12) 99153-8777

Festival Gastronômico encerra temporada de inverno em Ubatuba

Da Redação
Ubatuba

Ubatuba recebe até o próximo 8 a 11ª edição do Festival Gastronômico "Sabor Caiçara". Restaurantes, bares, quiosques, cafés e padarias gourmets fazem parte do roteiro, que oferece pratos promocionais além de ingredientes 100% locais produzidos pelo cultivo sustentável.

O evento fecha a temporada de inverno do Litoral Norte, e visa valorizar a pesca tradicional e os produtores locais. Os estabelecimentos contam com um cardápio variado, com preços atraentes e receitas da região como a mandioca, farinhas, gengibre, palmito, banana, produtos orgânicos, pescados e frutos do mar.

No festival também são realizadas os eventos como Feira Gastronômica, Gastronomia Caiçara, Concurso de Receitas, Oficinas e Palestras.

"Los Circo Los Variété" é atração cultural em Lorena

Fotos: Reprodução

Cena de Los Circo Los Variéte, que chega a Lorena neste sábado

Da Redação
Lorena

O Teatro Tereza D'Ávila recebe neste fim de semana, em Lorena, a peça "Los Circo Los Variété". A Companhia Los Circo Los e artistas convidados apresentam um espetáculo que traz sensações e emoções que o circo pode proporcionar por meio de diversas modalidades, como malabarismo, acrobacia, equilibrismo, mágica e muita comicidade. O público entra em contato com o universo circense.

A apresentação faz parte do Circuito Cultural Paulista, projeto que conta com o apoio da secretaria de Cultura e da Prefeitura de Lorena.

A apresentação, que tem classificação livre e entrada gratuita, será realizada no próximo sábado, às 19h30, no teatro que fica à avenida Peixoto de Castro, nº 539, na Vila Zélia.

Novo pregão deixa seis boxes livres no Mercadão de Lorena

Locatários têm isenção de taxa de limpeza e três meses de aluguel

Rafaela Lourenço
Lorena

O sétimo pregão presencial do Mercado Municipal de Lorena concluiu a locação de sete boxes nesta semana. As atividades variam entre lanchonete, hortifruti e comércio em geral. A Prefeitura planeja um novo pregão até o final do ano para completar as vagas.

Composto por 44 boxes, o Mercadão contará com 38 espaços ocupados a partir deste mês, após o pregão de concessão onerosa realizado na última quinta-feira. O certame contou com a participação de nove interessados e uma proposta desclassificada por falta de documentação exigida no edital.

De acordo com o secretário de Administração, Daniel Malerba, as áreas alocadas serão utilizadas para comércio, bar e lanchonete (2), comércio em geral (4) e hortifruti (1) e os valores vencedores vão de R$ 160 a R$ 940. "Sabemos que o saldo do comércio brasileiro em meio a retração econômica no país é negativo. Entendemos que atualmente manter e estabelecer um comércio não é algo tão simples, mas mesmo assim contamos com 9 interessados no pregão", salientou.

Para iniciarem os trabalhos e montagem das estruturas, os novos locatários assinarão os contratos nos próximos dez dias. Eles contarão com três meses de isenção dos alugueis e não pagarão pela limpeza do espaço comercial.

Fotos: Rafaela Lourenço

Boxes ainda vagos à espera de pequenos empresários; Prefeitura sinaliza com novo pregão ainda em 2019

Malerba ressaltou que a Prefeitura tem a expectativa de lançar o oitavo pregão até dezembro para completar as seis unidades disponíveis. "Se começarmos em setembro, o próximo pregão deve ser lançado em um mês e meio, no máximo".

Para atrair a população ao espaço, a Prefeitura investe na realização de eventos, atrações culturais e prestação de serviços como a secretaria de Obras e Planejamento Urbano, Sebrae, Procon, PAT e Detran.

Pelo terceiro ano consecutivo, o Mercadão sediará a Festa das Nações, entre os dias 12 e 15 de setembro. A programação completa ainda será divulgada pela Prefeitura.

Você sabia que o Centro de Diagnóstico do Hospital Maternidade Frei Galvão conta com o Laboratório de Análises Clínicas onde é possível realizar diversos tipos de exames?

MICROBIOLOGIA
PARASITOLOGIA
IMUNOLOGIA
HORMÔNIO
HEMATOLOGIA
BIOQUÍMICA
URINÁLISE
BIOLOGIA MOLECULAR
CITOLOGIA

SEXAGEM FETAL
AQUI VOCÊ DESCOBRE O SEXO DO SEU BEBÊ COM 8 SEMANAS!

Hospital Maternidade Frei Galvão
hospitalmatfreigalvao
www.hospitalfreigalvao.com.br
(12) 3128-3800