WWW.JORNALATOS.NET A SUA INFORMAÇÃO DIÁRIA

JORNAL ATOS

ANO 25 | R$ 1,50 | VALE DO PARAÍBA, QUARTA-FEIRA, 12 DE SETEMBRO DE 2018 | Instituto Verificador de Comunicação IVC | N.º 3.109

Guará acaba com zona azul com rombo de R$ 180 mil

O contrato entre a Prefeitura de Guaratinguetá e a AC Park, empresa que gerencia o estacionamento rotativo no município, foi rompido. O Executivo decidiu pela rescisão do acordo após falhas frequentes no cumprimento do contrato da empresa prestadora de serviço. Assinado em 2015, a parceria tinha validade de cinco anos. Uma nova licitação será realizada para escolha de outra empresa para gerenciar a zona azul.

Pág. 3

Silveiras ganha nota máxima em avaliação sobre ESF's

Pág. 4

Fotos: Reprodução

O presidente da Câmara Marcelo Marcondes e o vereador Dudu, protagonistas de polêmica de afastamento

Justiça derruba decisão de Marcondes contra Dudu

Não durou uma semana a decisão administrativa da Câmara de Aparecida que extinguiu o cargo do vereador José Reis Júnior, o Dudu (PR). Na tarde desta última segunda-feira, a Justiça concedeu liminar ao parlamentar e o reconduziu ao cargo. Na decisão, a juíza Luciene Belan Ferreira Allemand concedeu o pedido da defesa de Dudu e determinou a suspensão dos trabalhos do procedimento investigatório que ele foi alvo. Desta maneira, suspendeu a decisão, classificada pela magistrada como unilateral, que extinguiu o mandato do vereador. A decisão, que tem caráter liminar (provisória) segue até o julgamento do mérito. O cargo do vereador Dudu foi extinto depois do processo investigatório que teria apurado supostas irregularidades na desincompatibilização do parlamentar de uma entidade assistencial do município, requisito necessário para que o parlamentar assumisse a função no Legislativo.

Pág. 3

Prefeitura inicia fechamento lateral de galpão da feira

Com um investimento de quase R$ 918 mil, a Prefeitura de Pindamonhangaba iniciou na última semana as obras de fechamento lateral da feira livre. Além de oferecer uma melhor estrutura para os comerciantes, a iniciativa busca transformar o centro comercial em mais um atrativo turístico da região central do município. A feira livre abriga 45 bancas diariamente.

Pág. 3

Pinda e Guará no top 50 paulista da violência contra direitos humanos

Denúncias de violência contra crianças e idosos são as mais frequentes; cidades estruturam atendimento para averiguar casos

O Ministério dos Direitos Humanos divulgou a lista das cem cidades paulistas com maior número de denúncias de violação aos direitos humanos. No Vale, Pindamonhangaba está no 30º lugar, com 310 denúncias, e Guaratinguetá, na 50º colocação, com 200 denúncias. As queixas mais frequentes são de violência contra crianças e idosos. Lorena não fica muito atrás na lista. A cidade está na 55ª colocação, com 185 denúncias. Cruzeiro fica em 78º lugar, com 109 denúncias, e Cachoeira Paulista, na 87ª colocação, com 93 denúncias. Já Lavrinhas e Bananal aparecem no ranking estadual com apenas uma notificação. Na lista, outras queixas frequentes são de violência contra pessoas com deficiência, pessoas com restrição de liberdade, comunidade LGBT (lésbicas, gays, bissexuais e transexuais), morador de rua e igualdade racial. Para atender denúncias de casos de violência o Ministério criou o Disque 100.

Pág. 4

Fotos: Reprodução

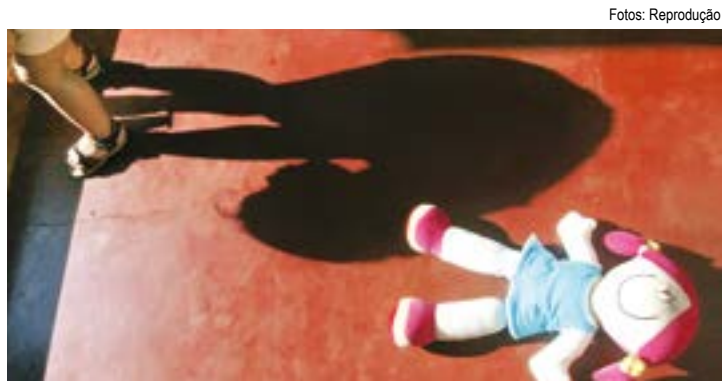

Levantamento mostra que região precisa de atenção contra violações

Fotos: Reprodução

Fotos: Divulgação

SEMANA CULTURAL! Lorena tem uma semana de agenda recheada. Para atrair um público de até vinte mil pessoas, a Festa das Nações 2018 será iniciada a partir da noite da próxima quinta-feira. O evento, que terá quatro dias de duração, tem como objetivo arrecadar recursos para 15 entidades assistenciais do município. Na sexta-feira será a vez do espetáculo teatral sobre a trajetória e embates sociais de "Zilda Arns – A dona dos lírios" que estará em cartaz no Teatro Teresa D' Ávila.

Pág. 8

Representação: corrida eleitoral tem 36 nomes da região

A corrida eleitoral tomou forma após o início da propaganda gratuita na TV e no rádio, mas antes disso, os candidatos já podiam pedir votos através de publicações na internet, redes sociais e em ações de 'corpo a corpo'. Nos primeiros dias, o contato na região foi marcado pelas visitas de políticos de outros pontos do Estado. O cenário de candidaturas valeparaibanas está bem dividido. Guaratinguetá lidera o número de indicados à Câmara dos Deputados, enquanto Cruzeiro, aparece com mais indicações à Assembleia Legislativa.

Pág. 5

editorial

A tradicional passeata dos candidatos

O valeparaibano observador conhece a mudança das estações com a migração dos pássaros. De tempos em tempos vemos pássaros em seus grupos riscando o nosso céu em busca de um clima mais ameno. Com mais facilidade de alimento, é sinal de mudança do clima. Uma cena bonita que já serviu de inspiração a muitos artistas.

Aliás, temos o privilégio da qualidade de vida do interior, sendo possível a convivência com a natureza de forma mais direta do que os metropolitanos acostumados a selvas de concreto e cimento. Com isso temos experiências bucólicas e lições de vida que só uma pessoa do interior traz consigo.

Mas no interior, assim como a migração de aves, também temos a migração sazonal de políticos. De quatro em quatro anos, em período eleitoral, surgem nomes, sorrisos, abraços e visitas de seres inusitados em busca da nossa confiança. Ajudados pelos cabos eleitorais, que na defesa de seu favorito na verdade defendem seus próprios interesses e bolso, a verdade é que muitos desses personagens de sorriso largo nunca mais veremos, nem saberemos seu destino, muito menos o retorno de sua atuação e se houve proveito para nossa região.

Mas é fato, os pássaros vão atrás de alimentos e eles vêm atrás dos votos. Passam, transitoriamente, e depois não voltam para agradecer, muito menos tem interesse em criar raízes, porque o que interessa já conseguiram, ou não! Votar num desconhecido ou candidato migrador talvez não seja a melhor opção, já que os frutos de seus esforços (se tiver algum) será para sua região, para o seu grupo! Por outro lado, votar em um velho conhecido que nada fez, ou que fez o suficiente para ter um currículo com escândalos e investigações também não é a melhor opção para o eleitor de 2018!

É lamentável o que vivemos, não bastasse a migração de candidatos, ainda enfrentamos a crise de confiabilidade e dúvida do eleitor, que frustrado com tantos escândalos e desacreditado com a política enfrenta a incerteza de não saber em quem votar, mesmo que em vésperas de eleições!

É tanto discurso, tantas frases prontas, tantas promessas... tanta mesmice que chega a afetar o ânimo do cidadão mais patriota. Sem ideologias particulares, sem paixão partidária, olhando friamente para o cenário destas eleições, nunca se contabilizou tanta intolerância registrada publicamente. Candidatos com propostas inexequíveis ou extremismo assustador. Parece que os personagens dos programas humorísticos antigos estão no palco!

Os ataques vêm de todos os lados, porque o fã clube do horror se dispõe a investir tempo em destilar suas verdades e posições sem qualquer respeito ao outro. O que se agravou pelas redes sociais as quais se tornaram área livre de combate, onde o equilíbrio e o bom senso são tão ignorados quanto a ética. Democracia não se limita a livre escolha do candidato, mas também ao respeito ao outro, a primazia do diálogo com debate produtivo de ideias!

A impunidade sacramentada pela velocidade das informações dá ao indivíduo a certeza de falar o que bem entender sem ter que responder por isso, e com isso, assistimos as maiores atrocidades verbais seguidas de muitas curtidas e compartilhamentos! Que mundo é esse? Pode ser o mundo de ataques sinceros, mas com certeza não parece ser o mundo do diálogo democrático; já que o outro, se não tiver de acordo com a minha posição, não tem o direito de pensar e escolher por si!

Os desbocados e escandalosos ganham adeptos e seguidores, mas mesmo que o cenário seja assustador, o bom eleitor, o bom cidadão não pode fugir do voto. Ainda que seja difícil, tem que buscar criteriosamente seu candidato, escolher o melhor que puder e cobrar depois das eleições, até porque a mudança que o Brasil precisa não está apenas num candidato chave, mas em cidadãos dispostos a exercer seus direitos fora das redes sociais, cobrando os eleitos!

Em Alta

Silveiras... O prefeito Guilherme Carvalho. Se a passagem do antecessor foi marcada por descaso, populismo e heranças malditas, o atual governo de Silveiras tem conseguido destaque nos últimos dois anos, com a recuperação da estrutura de atendimento básico à população. Na última semana, mais um passo, com direito à premiação em avaliação de ESF's. Garantir boas notas na saúde de um sistema encontrado em frangalhos é como garantir que o carro, antes sem pneu, vai conseguir chegar ao destino, impensável pela falta de perícia do motorista anterior...

Em Baixa

Guaratinguetá... A pressão que conseguiu colocar fim ao contrato entre a Prefeitura e a AC Park, empresa que gerenciava o estacionamento rotativo no município até a última semana. Encabeçada pela bancada do MDB na Câmara, a campanha "zona, mas não azul" conseguiu, para boa parte dos motoristas, algo a mais do que a dispensa da empresa. Conseguiu causar um transtorno para quem sonha em estacionar com facilidade e organização no Centro da cidade, que recebe cada vez mais veículos devido ao crescimento no número de visitantes. O azul foi embora, já a zona...

"O PREÇO A PAGAR PELA TUA NÃO PARTICIPAÇÃO NA POLÍTICA É SERES GOVERNADO POR QUEM É INFERIOR."
-PLATÃO (C. 428-347 A.C.)

Bastidores da Política

Contas aprovadas

O prefeito Fábio Marcondes recebeu com alívio do Tribunal de Contas do Estado o ofício da aprovação de suas contas referentes a 2016. A notícia chegou em boa hora pelas esquinas de Lorena, já que mesmo com as contas aprovadas e mais de 72% de aprovação de seu governo perante a opinião pública, alguns vereadores 'kamikazes' insistem em criticá-lo. Segundo os moderados do mercado político, estas críticas estão na realidade provocando um efeito contrário, uma vez que o trabalho de moralização, restruturação e equilíbrio financeiro da Prefeitura e todo investimento em infraestrutura, promovem sua defesa sem necessidade de palavras e justificativas.

Contra o tempo

Comenta-se no café do Ponto Chique que não é apenas o candidato João Carlos (PT) que está precisando empolgar a torcida nesta eleição, o Dr Rogério Barbosa (PR) também. Pelo que se ouviu na Praça de Guará no último sábado, se custou até aos 'politiqueiros' descobrirem que o ex-vice de Chico Hair está candidato a deputado federal, imaginem o povo da periferia. Faltando pouco mais de 23 dias para o povo ir às urnas, a especulação aguarda para ver o desempenho dos doutores nesta reta final. Tem gente que entre os dois, acredita que o Professor José (também candidato) deverá levar a melhor...

Esquenta o clima

O desfile de 7 de Setembro em Cruzeiro terminou em política do corpo-a-corpo. Disseram que a candidata a deputada estadual Patrícia Batistela dominou por completo a dispersão do desfile, com sua equipe de colaboradoras ao som de uma das bandas que arrasou no desfile cívico. Com a estratégica correta, enquanto os concorrentes disputavam os aplausos no entorno do palanque oficial, a Batistela foi pro abraço e não deixou escapar nem crianças de colo...

Surtado

O presidente da Câmara de Lorena, enTão do Vaguinho, demonstrou desequilíbrio mais uma vez na tribuna do Legislativo, de acordo com quem acompanhou a sessão desta segunda-feira. Disseram que ele acusou o golpe, e ao que tudo indica, não está suportando a fiscalização da Prefeitura em seu espaço de locação esportivas. Ninguém soube informar se o momento de fúria desta semana tem a ver com suas 'falácias' da semana passada, quando usou o pretexto foi o georreferenciamento (o mapeamento feito por drones que a Prefeitura contratou para checar a realidade das áreas construídas da cidade com o que está registrado no cadastro imobiliário da Prefeitura). Será que o drones encontraram alguma irregularidade nas propriedades dos 'irmãos Silvas'?

Chute na trave

E por falar em sessão de Câmara de Lorena, até o vereador Elcio Vieira, ao pegar carona no surto do presidente Tão (contra o prefeito Fábio Marcondes e o secretário de Obras Marcos Anjo), chutou na trave ao se referir ao Portal da Transparência como uma ferramenta de democracia e clareza administrativa que deve ser respeitada pelo poder público. Quem ouviu a 'bravata' do filho do professor, gargalhou porque desde que 'enTão', virou o 'ordenador de despesas' do Legislativo, o referido Portal da Transparência, deixou de divulgar os negócios da família Silva, quer dizer, da Casa de Leis. Perguntem ao 'Carga Pesada', que dá uma de inválido pra comprar carros!!!

Sob nova direção

O vereador Nenê do São João, que preside a Câmara de Cachoeira Paulista, já sabe a quem deverá passar o comando administrativo no último dia deste ano. Esta semana os vereadores validaram Dimas Barbosa como o próximo presidente, e Aldeci Baianinho na vice-presidência. Breno Anaya articulou a primeira secretaria, enquanto Marisa Hummel foi designada com segunda secretária. Apesar da mudança de nomes e cargos, para os formadores de opinião da cidade as expectativas de uma Casa de Leis mais pontuada com a população não deverá ser nesta Legislatura, nem com este elenco. Perguntem ao Rui Mendonça!!!

Incerto e duvidoso

Se depender do prefeito de Canas, Lucemir do Amaral, a futura presidência da Câmara se definirá em família, já que para ter reeleição, é preciso alterar novamente o regimento da Casa. Mas com duas contas rejeitadas pelo Tribunal para serem votadas na Câmara, teve vereador o aconselhando a deixar as coisas rolarem no Legislativo. Segundo a 'boca pequena', Laerte Zanin está de olho na presidência, como também os vereadores Sérgio e Nando. Disseram que o irmão do prefeito, Lucimar do Amaral anda correndo por fora, e por dentro tentando dobrar os colegas na garantia do voto. Perguntem ao Dé...

Última forma

Por ordem judicial o vereador Dudu Reis voltou a compor o elenco da Câmara Municipal de Aparecida, esta semana; ele, que chegou ter seu mandato extinto através de um decreto "surpresa" do presidente Marcelo Marcondes, no final da sessão passada. Para a próxima sessão, tem gente pretendendo chegar com bastante antecedência na sede do Legislativo, com a finalidade de garantir lugar nas primeiras fileiras, só para ver a cara de X de Marcondes, autor da lambança...

Água morna

Com candidatos a deputado na Câmara de Pinda, o tom das sessões tem sido de tranquilidade, com raras exceções, como o aumento da passagem de ônibus da cidade, que rendeu um leve 'ba-fa-fá, na sessão desta segunda-feira. Com Rafael Goffi focado em sua campanha nas redes sociais, e Gislene Cardoso na conexão com seu estadual, sobrou até espaço para o presidente Magrão sobressair nos debates. Comentaram nas principais rodas políticas da cidade que seria muito bom ao prefeito Isael Domingues que houvesse uma eleição a cada semestre...

Revoada tucana

A passagem do candidato ao governo João Dória pela região amanhã, quinta-feira, ao mesmo tempo que está tirando alguns tucanos da clausura, deverá levar outros para o aperto do itinerário. Pelo menos em três cidades a agenda da visita de Dória parece que não está coincidindo com a de alguns prefeitos, como Fábio Marcondes, de Lorena; provavelmente de Ernaldo Marcondes, de Aparecida; e Marcus Soliva, de Guará. No vale-tudo para subir nas pesquisas, Dória está contando com apoio dos candidatos a deputados com lastro na região, como Michelli Veneziani e seu exército de apoiadores e agregados.

Não convidem para a...

a mesma picanha O vereador Tão do Vaguinho e o setor de fiscalização da Prefeitura de Lorena, principalmente se o churrasco for naquele espaço onde se jogam bola...

Encontro define estratégia para ganhar a região

A vereadora de Silveiras Neusa Menegon, o anfitrião do encontro João Pita, o prefeito Marcus Soliva com seu vice Regis Yasumura - candidato a deputado estadual; a candidata a vice-governadora, Coronel Nikoluk, a federal Juliana Cardoso, ao lado do presidente da Câmara de Silveiras, Sidney Ferreira; no encontro que reuniu lideranças e apoaiadores

Um encontro ocorrido no último domingo, em Guaratinguetá, foi promissor para as equipes de campanha que apoiam os candidatos: Marcio França ao governo do Estado, Juliana Cardoso à Câmara Federal e Regis Yasumura a deputado estadual. Com participação de vários prefeitos, vereadores e líderes de várias cidades da região, todos bem recebidos pelo presidente e coordenador do PSB João Pita, o grupo foi motivado a prosseguir em diversas frentes da campanha. A Coronel Nikoluk, candidata a vice-governadora, representou candidato ao governo Márcio França no evento.

Expediente

Jornal Atos
CNPJ 00.159.914/0001-08
Registro Civil: Cartório de Registros e Anexos - Guaratinguetá nº 9 - Fl 25 - Lv B-1
Oficial de Reg. de Tit. e Doc. Civil de Pessoas Jurídicas de Lorena - SP nº 27 Prot. Of. A-1. Lv. B-1, Fl. 29
www.jornalatos.net / e-mail.: atosdiario@gmail.com

EDITOR: EDER BILLOTA
Escritório Adm.: Trav. Rui Barbosa 34 - Sl.1 - CEP.: 12.401.490
Tel.: (12) 3522-3633/3522-3701 - Pindamonhangaba
Escritório Logística.: R.Cel. Virgílio, 15 - CEP.: 12.501-240 / Tel. (12) 3133-3257 Guaratinguetá
Central de Redação e Gráfica: Estrada Santa Teresinha, 301 - CEP.: 12.606-100 - Lorena-SP
Tels.: (12) 3301-5005/3152-2148

Representante em São Paulo-SP: Revesp Representações - Tel.: (11) 5051-4611
Circulação: Aparecida - Cachoeira Paulista - Canas - Cruzeiro - Cunha
Guaratinguetá - Lorena - Pindamonhangaba - Potim - Roseira e Cidade do Vale Histórico

IMPRESSÃO: BILLOTA JORNAIS LTDA - ME
CNPJ: 06.304.064/0001-62 / INSCRIÇÃO ESTADUAL: 420.128.993-114
Oficial de Reg. de Tit. e Doc. e Civil de Pessoas Jurídicas de Lorena - SP nº 26 Prot. Of. A-1 Lv. B-1, Fl.

Rombo de R$ 180 mil coloca fim ao zona azul em Guará

Prefeitura rompe acordo com AC Park depois de descumprimentos contratuais; falhas nos repasses são principais queixas do Executivo

Fotos: Juliana Aguilera

Parquimetro instalado na região central de Guará; sistema suspenso

■ Leandro Oliveira
Guaratinguetá

O contrato entre a Prefeitura de Guaratinguetá e a AC Park, empresa que gerencia o estacionamento rotativo no município, foi rompido. O Executivo decidiu pelo rescisão após falhas frequentes no cumprimento do contrato da empresa prestadora de serviço. Assinado em 2015, o acordo tinha validade de cinco anos. Uma nova licitação será realizada para escolha de outra empresa para gerenciar a zona azul.

O desfecho se encaminhava para o rompimento contratual após diversos apontamentos feitos em requerimentos apresentados na Câmara. Entre 2017 e 2018 somente o vereador Fabrício Dias (MDB) apresentou ao menos quatro questionamentos. No último, o parlamentar acionou o Ministério Público, e os demais vereadores apoiaram a possível abertura de CEI (Comissão Especial de Inquérito), após a empresa AC Park não comparecer à sessão na qual foi convidada pela Casa.

De acordo com o secretário de Segurança Pública e Mobilidade Urbana, Marco Antônio de Oliveira, o 'Major Oliveira', a empresa foi notificada pela Prefeitura sobre os descumprimentos contratuais neste ano. "Desde o início da gestão, no ano passado, verificamos algumas irregularidades. Foram feitas notificações e autuações, mesmo assim a empresa ainda permaneceu com pendências. Neste ano demos continuidade às notificações, e devido ao não cumprimento contratual por parte da AC Park, a Prefeitura decidiu rescindir o contrato".

A Prefeitura confirmou atrasos e falhas frequentes nos repasses ao município. De acordo com Major Oliveira, houve atraso no pagamento de mensalidade, e também no percentual que a empresa deveria depositar mensalmente. Esse recurso era de 5% do total arrecadado pela AC Park. A empresa repassaria o montante para o município e, após aval da secretaria de Segurança e Mobilidade, ela própria investiria no estacionamento rotativo.

"Não houve esse depósito, então não tem como a empresa comprovar que ela utilizou esse valor para melhoria do estacionamento. Somando os repasses de 5% e as mensalidades que não foram feitas, há uma dívida em torno de R$ 180 mil", revelou Oliveira.

Outras determinações descritas no contrato não foram cumpridas, de acordo com a Prefeitura. Uma delas era cobrada desde o ano passado, e foi colocada em prática de maneira parcial neste ano. A empresa tinha que disponibilizar duas motocicletas para fiscalização do estacionamento rotativo, mas só disponibilizou uma em 2018.

O departamento jurídico da Prefeitura está analisando o acionamento judicial, sobre a multa de rescisão contratual e os valores que permanecem pendentes.

Como fica? – Com o fim do contrato, as vagas do estacionamento rotativo ficam livres, mas uma nova licitação será aberta para definir um novo sistema de zona azul para o município. Major Oliveira confirmou que a Codesg (Companhia de Desenvolvimento de Guaratinguetá) e a secretaria de Segurança e Mobilidade podem assumir o serviço.

A AC Park foi procurada pela reportagem do **Jornal Atos**. A resposta foi encaminhada por e-mail, por Christiano Foschini, diretor da empresa. "Lamentavelmente, até o presente, não recebemos qualquer documento oficial por parte da Prefeitura Municipal de Guaratinguetá. A única informação que obtivemos foi através de publicação no Diário Oficial do Município, de 1 de setembro de 2018 e rádios, desta forma, nossa resposta fica completamente prejudicada diante da tremenda falta de informação sob ponto de vista de concessionário, assim como a tremenda falta de profissionalismo do Poder Executivo deste município".

Justiça de Aparecida reconduz Dudu Reis à Câmara

Vereador volta ao cargo com liminar, dias depois de perder mandato em decisão administrativa da Mesa

■ Rafael Rodrigues
Aparecida

Fotos: Reprodução

O vereador Dudu Reais, que volta à Câmara de Aparecida após dias afastado em determinação da presidência

Não durou uma semana a decisão administrativa da Câmara de Aparecida que extinguiu o cargo do vereador José Reis Júnior, o Dudu (PR). Na tarde desta última segunda-feira, a Justiça concedeu liminar ao parlamentar e o reconduziu ao cargo.

Na decisão, a juíza Luciene Belan Ferreira Allemand concedeu o pedido da defesa de Dudu e determinou a suspensão dos trabalhos do procedimento investigatório que ele foi alvo. Desta maneira, suspendeu a decisão, classificada pela magistrada como unilateral, que extinguiu o mandato do vereador. A decisão, que tem caráter liminar (provisória) segue até o julgamento do mérito.

Na sessão de Câmara realizada no último dia 3, o cargo do vereador Dudu foi extinto depois de concluso, processo investigatório aberto pela Câmara, que teria apurado supostas irregularidades na descompatibilização do parlamentar de uma entidade assistencial do município, requisito que segundo o processo, era necessário para que o parlamentar assumisse a função no Legislativo.

No pedido, a defesa alegou que não há problema em desenvolver atividades parlamentares ao mesmo tempo que trabalha em uma instituição, como voluntário.

A Justiça entendeu que o mandato do vereador só poderia ser cassado após concluso processo de investigação feito através de uma Comissão Parlamentar de Inquérito e com a votação em plenário, de mais de 1/3 dos parlamentares.

Caso – O vereador Dudu perdeu o mandato como resultado do Procedimento Investigatório nº. 01/2018, que apurava possível irregularidade do parlamentar. Segundo a investigação, ele deveria ter se descompatibilizado do trabalho voluntário que realiza há 17 anos no asile São Vicente de Paulo, entidade assistencial que recebe aporte financeiro da Prefeitura.

Ele também era acusado de votar projeto que autoriza o Poder Executivo a repassar valores à entidade, o que segundo a mesa da Câmara seria inviável pela função do vereador.

O presidente da Câmara, Marcelo Marcondes (PV), foi procurado, mas não retornou ao contato até o fechamento dessa reportagem.

Pinda atende comércio e inicia fechamento lateral da feira livre

Obra, que gerou polêmica após anos de cobranças, deve ser concluída até janeiro; feirantes são deslocados para outro ponto

■ Lucas Barbosa
Pindamonhangaba

Fotos: Reprodução

Funcionário da Prefeitura de Pinda durante reforma para fechar lateral do galpão que recebe a feira livre; ação vem após anos de pedidos

Com um investimento de quase R$ 918 mil, a Prefeitura de Pindamonhangaba iniciou na última semana as obras de fechamento lateral da feira livre. Além de oferecer uma melhor estrutura para os comerciantes, a iniciativa busca transformar o centro comercial em mais um atrativo turístico da região central do município.

Um dos pontos mais populares de Pindamonhangaba, a feira livre, que abriga 45 bancas, é diariamente frequentada por consumidores que buscam variedades em frutas, legumes e hortaliças. Localizado na Praça da Liberdade, o espaço comercial possuí apenas cobertura no teto, afetando os comerciantes e clientes, principalmente no período de fortes chuvas.

Na tentativa de solucionar este problema, funcionários da terceirizada P.S. Engenharia, sediada em Suzano-SP, iniciaram na manhã do último dia 4 a construção da proteção lateral da feira livre. O serviço contará com um investimento municipal de mais de R$ 567 mil, e uma contrapartida estadual de R$ 350 mil, sendo este valor destinado através da emenda parlamentar do deputado estadual Antônio Ramalho, o Ramalho da Construção (PSDB).

O projeto de melhorias estruturais na feira livre chegou a ser apresentado aos feirantes em 2015 pela antiga gestão municipal, comandada pelo ex-prefeito Vito Ardito (PSDB). Mas com a derrota do tucano nas urnas, coube ao atual chefe do Executivo, Isael Domingues (PR) tornar a proposta realidade.

O serviço consistirá na implantação de diversas chapas metálicas, do tipo trapezoidal (formato de trapézio) e reforço da estrutura do espaço. O local permanecerá isolado por tapumes durante a obra, permitindo apenas a entrada dos operários.

Enquanto ocorre a melhoria, os feirantes atenderão os consumidores em tendas distribuídas pela rua Capitão José Martiniano Vieira Ferraz, no Centro. "Mesmo a empresa tendo um prazo de seis meses para concluir o fechamento lateral, nossa expectativa é que isto ocorra em até quatro meses. Essa melhoria vai proporcionar um ambiente mais organizado e seguro tanto para os comerciantes quanto aos consumidores. Além disso, a feira livre também se fortalecerá como um importante atrativo turístico", ressaltou a secretária de Infraestrutura e Planejamento, Marcela Franco.

Madeireira do Trêvo
Faça da nossa Loja a sua casa
Al. Erménio Gomes, 25 Pq. Rodovias - Lorena - www.madeireiradotrevo.com.br

Pinda e Guará no top 50 das maiores violadoras dos direitos humanos no Estado

Denúncias de violência contra crianças e idosos são mais frequentes; cidades da região estruturam atendimento para averiguar ocorrências

Juliana Aguilera
Guaratinguetá

Foto: Arquivo Atos

Levantamento do Ministério dos Direitos Humanos mostrou que região precisa de atenção com violações

O Ministério dos Direitos Humanos divulgou a lista das cem cidades paulistas com maior número de denúncias de violação aos direitos humanos. No Vale tiveram destaque Pindamonhangaba, que está no 30º lugar com 310 denúncias, e Guaratinguetá, na 50º colocação com 200 denúncias. As queixas mais frequentes são de violência contra crianças e idosos.

Lorena não fica muito atrás na lista. A cidade está na 55ª colocação, com 185 denúncias. Cruzeiro fica em 78º lugar, com 109 denúncias, e Cachoeira Paulista, na 87ª colocação, com 93 denúncias. Já Lavrinhas e Bananal aparecem no ranking estadual com apenas uma notificação.

Na lista, outras queixas frequentes são de violência contra pessoas com deficiência, pessoas com restrição de liberdade, comunidade LGBT (lésbicas, gays, bissexuais e transexuais), morador de rua e igualdade racial. Para atender denúncias de casos de violência o Ministério criou o Disque 100.

Violência infantil – Segundo dados do Governo Federal, o Vale do Paraíba registrou, em 2017, 2,5 queixas de violência contra criança por dia. Elas somam 56,8% do total de denúncias recebidas pelo canal, nas 39 cidades da região. Os motivos principais registrados foram casos de negligência, seguidos de violência psicológica e física, abusos financeiros e econômicos, violência sexual, exploração do trabalho infantil, discriminação, falta de acessibilidade e tortura.

O coordenador do Conselho Tutelar de Guaratinguetá, Thiago Salvador, afirmou que de janeiro à setembro foram comunicadas 175 denúncias em geral, sendo sete de casos de abuso sexual. "Esses comunicados são relacionados a maus tratos, negligência psicológica e física. Além disso, as escolas também comunicaram mais de trezentos casos de evasão dos alunos", explicou.

Salvador informou que há situações no qual o Conselho age em flagrante. "Ano passado, por exemplo, tivemos uma denúncia feita pelo hospital sobre um menor que estava passando por exames e que relatava ter sido vítima de abuso sexual". Neste caso, o Conselho comparece ao local e já aciona as polícias Militar e Civil para registrar a ocorrência. O caso também é informado ao Ministério Público. "Posteriormente, a criança é encaminhada ao atendimento psicológico do Creas (Centro de Referência Especializado de Assistência Social)", explicou.

O menor tem sua primeira consulta no Centro de Referência, e as demais em postos de saúde. Já a família é orientada pela psicóloga do local.

Segundo dados do Creas, muitos casos de abuso sexual de crianças acontecem com conhecidos da família e parentes próximos, como padrastos e tios.

Unidade do ESF de Silveiras recebe nota máxima em avaliação federal

Unidade do Bairro dos Macacos é considerada modelo nacional; município deve receber "reforço" em repasse para setor em 2019

Da Redação
Silveiras

Avaliada por agentes do Ministério da Saúde, uma das ESF's (Estratégia de Saúde da Família) de Silveiras atingiu o nível máximo de qualidade em todos os quesitos analisados. Devido ao resultado positivo, o município tem a expectativa de receber um maior repasse federal na área da saúde, em 2019.

Com uma média mensal de cerca de trezentos atendimentos, a ESF do Bairro dos Macacos, na zona rural, recebeu no último dia 30 a visita de representantes do Pmaq (Programa Nacional de Melhoria do Acesso e da Qualidade da Atenção Básica). Lançado pelo Governo Federal em 2011, o programa busca incentivar os municípios a melhorarem a qualidade dos serviços de saúde oferecidos à população.

Além de inspecionar o trabalho realizado nas ESF's, a ação propõe um conjunto de estratégias que possam corrigir falhas procedimentais. O Pmaq também eleva o valor do repasse federal para as cidades participantes que atingirem melhora no padrão de qualidade no atendimento. O programa avalia diversos quesitos como satisfação dos pacientes, infraestrutura da unidade, equipamentos e medicamentos à disposição da equipe e qualidade do processo de trabalho (prontuários e tempo de espera para consultas).

Após a visita dos representantes do Ministério da Saúde a Silveiras, na última semana, a Prefeitura foi informada que a ESF do Bairro dos Macacos foi uma das poucas unidades do País a conseguir nota máxima em todos os critérios. "Os agentes do Pmaq afirmaram que essa ESF é a que mais se aproxima do ideal estabelecido pelo Ministério da Saúde. Esta avaliação máxima evidencia os frutos de um trabalho comprometido em evoluir sempre, e que conta com o apoio do prefeito Guilherme Carvalho (PSDB). Toda a equipe dos Macacos está de parabéns por esta grande conquista", comemorou a coordenadora de Atenção Básica de Silveiras, Thalita Ferreira.

A coordenadora ressaltou ainda que a unidade conta com diferenciais como atendimento de acupuntura e medicamentos fitoterápicos (provenientes de plantas medicinais). Outro ponto forte da ESF dos Macacos é a variedade de especialidades médicas oferecidas à população como fisioterapia, psicologia, ortodontia, ginecologia, obstetrícia e clinica geral.

Após a avalição das ESF's do País, o Governo Federal revelará em outubro a lista dos municípios que receberão um maior repasse na área da saúde, em 2019.

Amigos são baleados após baile funk em Guaratinguetá

Dois jovens foram baleados na saída de um baile funk, na madrugada da última segunda-feira, no bairro Chácara Selles, em Guaratinguetá. Uma das vítimas segue internada em estado grave, na Santa Casa.

De acordo com o boletim de ocorrência, os amigos caminhavam pela rua Zacarias Jorge Boueri, quando foram surpreendidos por dois atiradores em um carro.

Enquanto um dos rapazes foi alvejado apenas de raspão na perna direita, o outro foi atingido por sete disparos, que o feriram no abdômen, pernas e braços.

Os jovens foram socorridos e encaminhados à Santa Casa de Guaratinguetá. A vítima alvejada de raspão foi liberada após um curativo.

A Polícia Civil abriu um inquérito para tentar identificar os autores da dupla tentativa de homicídio. A corporação investiga se algum desentendimento dentro do baile funk pode ter motivado o crime.

Pizzaria é alvo de assaltantes armados em Guaratinguetá

Funcionários de uma pizzaria viveram momentos de tensão durante um assalto na manhã da última segunda-feira, no Santa Rita, em Guaratinguetá.

Segundo a Polícia Militar, dois criminosos invadiram o estabelecimento comercial, localizado na avenida Nossa Senhora de Fátima, por volta das 9h.

Armada, a dupla obrigou um dos trabalhadores a entregar o dinheiro do caixa. Após cerca de cinco minutos, os assaltantes fugiram.

A Polícia Militar realizou rondas pelo bairro, mas não conseguiu localizar a dupla.

Bananal recebe atendimento do Programa Mulheres de Peito

Da Redação
Bananal

Uma carreta-móvel do programa Mulheres de Peito estará em Bananal entre os dias 24 de setembro e 12 de outubro, como parte de uma parceria entre a Prefeitura para a realização de exames gratuitos de mamografia.

O veículo estará localizado na Praça Rubião (Largo do Rosário), em frente ao Solar Aguiar Valim, para atender mulheres de Bananal e da região.

O público atendido será definido por meio de senhas, em torno de cinquenta, que serão distribuídas no período da manhã.

Para participar é necessário apresentar RG, cartão do SUS e comprovante de residência. O exame será realizado a partir de um pedido médico, que não será obrigatório apenas para mulheres entre 50 e 69 anos. O resultado sai em até 48 horas.

O programa atendeu, desde a sua implantação, em 2014, mais de duzentos mil exames entre mamografia, ultrassonografia e biópsia. De acordo com a secretária de Saúde, entre os pacientes atendidos, cerca de dois mil casos foram encaminhados para outros centros referentes no tratamento oncológico de São Paulo, para dar continuidade ao diagnóstico.

Idoso tem prejuízo de R$ 29 mil após sofrer golpe em Cruzeiro

A Polícia Civil iniciou uma investigação na última semana para tentar identificar os estelionatários que aplicaram um golpe contra um idoso de 64 anos, na última segunda-feira, em Cruzeiro. A vítima teve um prejuízo de R$ 29 mil, após ter seu nome indevidamente utilizado pelos criminosos.

Segundo o boletim de ocorrência, os estelionatários usaram dados do aposentado para realizar um empréstimo em um banco. Na sequência, eles depositaram o dinheiro na conta da vítima.

Poucos minutos depois, os golpistas, se passando por funcionários do banco, ligaram para o idoso, que negou que havia solicitado o empréstimo.

Fingindo terem chegado a uma solução, os estelionatários enviaram um boleto alegando que se ele fosse pago, o valor do empréstimo seria devolvido imediatamente. A vítima depositou os R$ 29 mil na conta indicada pelos criminosos.

Percebendo que havia sido enganado, o aposentado recorreu á Policia Civil.

Até o fechamento desta edição, os estelionatários não haviam sido presos.

Criminosos furtam R$ 15 mil em produtos de loja em Pinda

Após usarem um carro em marcha à ré para arrombar a porta, uma quadrilha furtou R$ 15 mil em mercadorias de uma loja na madrugada da última terça-feira, no Centro de Pindamonhangaba.

De acordo com a Polícia Militar, os criminosos invadiram o estabelecimento comercial, por volta das 3h. Na sequência, eles furtaram diversas camisas, calças e casacos.

A PM foi acionada pelo sistema de alarme da loja, mas ao chegar ao local a quadrilha já havia fugido.

O proprietário da loja registrou um boletim de ocorrência na manhã da última terça-feira.

ESTÉTA Modas
Pç. Dr. Arnolfo de Azevedo, 100
Lorena
Tel. 3153 3045

NELSINHO AUTO PEÇAS
TRADIÇÃO EM AUTO PEÇAS
AV. Dr. Pedro Vicente de Azevedo, 125 Lorena SP 3152-1414 3152-1143

TONER MIX
Ligue agora mesmo e agende uma visita sem compromisso
Tel: (12) 3152-1506 / Cel: (12) 99720-8023
EPSON brother XEROX hp OKIDATA LEXMARK SAMSUNG Canon
Toner para impressora
Recarga de cartuchos
Manutenção com técnico qualificado.
Atendimento diferenciado
Qualidade garantida em nossos produtos
tonermix_1 | tonermix@outlook.com.br | tonermixlorena

PROMOÇÃO GESSO 3D
R$ 60M²
TEL.: (12) 3151-1359
WWW.GESSOCON.COM.BR
GESSOCON Casa & Construção
*Metragem igual ou acima de 10M².
**Abaixo de 10M², colsultar valores.

Velhos conhecidos e novas caras: corrida pelo Câmara e Assembleia tem 36 nomes da região

Vale do Paraíba conta com 136 candidaturas, que vão de ex-prefeitos e deputados a empresários; visitas e "casamentos eleitorais" fomentam cenário durante campanha mais curta para eleição

Leandro Oliveira
Da Região

A corrida eleitoral tomou forma após o início da propaganda gratuita na TV e no rádio, mas antes disso, os candidatos já podiam pedir votos através de publicações na internet, redes sociais e em ações de 'corpo a corpo'. Nos primeiros dias, o contato na região foi marcado pelas visitas de políticos de outros pontos do estado. O cenário de candidaturas vale-paraibanas está bem dividido. Guaratinguetá lidera o número de indicados à Câmara dos Deputados, enquanto Cruzeiro, aparece com mais indicações à Assembleia Legislativa.

Entre os candidatos da região, três nomes compõem as primeiras posições da lista de maiores patrimônios declarados. Ex-prefeito de Pindamonhangaba, Vito Ardito Lerário (PP), informou ao TSE (Tribunal Superior Eleitoral) ter bens acumulados em R$20,9 milhões. Abaixo do pindense, aparecem Marcelo Ortiz (PODE), que tem base eleitoral em Guaratinguetá e declarou R$ 8,4 milhões e a empresária lorenense e primeira dama de São Sebastião, Michelli Veneziani (PSDB), com R$ 5,4 milhões.

Ortiz encontrará cenário rachado em Guaratinguetá, cidade que ajudou a elegê-lo deputado federal por duas ocasiões. O município conta com as candidaturas de Dr. João Carlos (PT), Enéas Pasin (PSL), Dr. Rogério Barbosa (PR) e Bruno Santos (PSDB). Flavinho da Canção Nova após mudar de partido (PSC), desistiu de sua candidatura à reeleição.

Situação parecida é registrada em Pindmonhangaba e Cruzeiro. Na primeira, estão na disputa à Câmara dos Deputados os candidatos Rafael Goffi (PSDB), Andreia Campos Sales (PV), Higor Cauê (PSOL) e Gislene Cardoso (DEM). O município ainda conta com os presidenciáveis Ciro Gomes (PDT) e Geraldo Alckmin (PSDB), ambos naturais de Pindamonhangaba.

Em Cruzeiro a ex-prefeita Ana Karin (PRB), o vice-prefeito Dr. Davi (PV) e José Antônio (PT) dividem espaço. Em Lorena, a disputa para a Câmara Federal será menos acirrada. Estão no pleito os candidatos Tenente Coronel Nusque (PSL), e o professor Fernando Borges (PSOL). Outro candidato nascido na cidade é o médico Claudio Miranda (PRP)

Em Cachoeira Paulista, o candidato é João Bosco Torrada (PROS). Carlos Ávila (SD), de Piquete, fecha a lista. A tendência é de que os candidatos dos três munícipios busquem votos nas cidades vizinhas.

No cenário estadual, o leque de candidatos à Assembleia Legislativa de São Paulo é mais extenso. Ao contrário do que acontece no cenário federal, o número de candidatos a deputado estadual é maior em Cruzeiro. O município tem seis candidatos, entre eles, Diego Miranda (SD), natural de Cachoeira Paulista, mas com base eleitoral em Cruzeiro. Além dele, estão no páreo Juarez Juvêncio (PSC), Wagneriano de Lima Moreira, o Fafá (PRTB), Roseli Ferreira (PRTB), Renato Fonseca (Patriota) e Carlinhos da Stock Car (PHS).

O vice-prefeito de Guaratinguetá, Régis Yasumura (PSB), é um dos quatro indicados à Alesp pelo município, e dividirá as atenções com Sandra Almeida (PSDB), Roberto Pimentel (Patriota) e Professor José (PDT). Em Pindamonhangaba também são quatro na disputa, Tião do Leite (PROS), Herivelto Vela (PT), Fábio Duarte (PSL) e Vito Ardito (PP).

O ex-secretário de Cultura de Lorena, Roberto Bastos 'Totô' (PROS), a empresária Michelli Veneziani (PSDB) e Hernando Mauro Diógenes (PV) confirmaram candidatura. Natural de Lorena, mas com base eleitoral em Piquete, Rominho Eventos (PC do B) também está na disputa. Jofre Neto (PSB) e Fabiano Bicudo (PROS) confirmaram candidatura. Ambos são naturais de Cachoeira Paulista.

Segundo o TSE, a Região Metropolitana do Vale do Paraíba tem 136 candidatos para a Câmara dos Deputados e Assembleia Legislativa. Desse total, 36 nomes estão no eixo entre Pindamonhangaba e Cruzeiro. São José dos Campos, Taubaté e Jacareí concentram a maior quantidade de postulantes.

Foto: Arquivo Atos

Na saída de zona eleitoral, papeis jogadores no chão, o famoso "santinho político", em 2018, eleitores são disputados por 136 nomes no Vale

Eleitor de Guará cobra atenção de candidatos para atrair mais empregos e qualificar saúde

Enquete volta a apontar desconfiança com novos nomes e veteranos na disputa eleitoral

Da Redação
Guaratinguetá

Enquanto os candidatos estão à caça do voto pela região, os eleitores fazem suas listas de reivindicações para cobrar os pretendentes à Assembleia Legislativa e ao Congresso Nacional. Depois de passar por Lorena e Cachoeira Paulista, a redação do **Jornal Atos** foi a Guaratinguetá para ouvir dos moradores o que eles devem cobrar de quem pretende representa-os em São Paulo e Brasília.

Na cidade, que conta com quatro candidatos a deputado federal e quatro estaduais (leia texto acima), os temas que mais se repetiram foram saúde e geração de empregos. Enquanto o município trabalha para implantar as alterações com o futuro Pronto Socorro, que será instalado no prédio da Delegacia, os números do Caged (Cadastro Geral de Empregados e Desempregados) registraram novo saldo favorável entre janeiro e julho, com 643 postos abertos na cidade.

ENQUETE:

Benedito Araújo, 67 anos, aposentado, Vista Alegre

"O que eles têm que fazer é trazer emprego para o jovem. Está faltando muito trabalho, não só em Guará, mas em todas as cidades. Acho que eles têm que ajudar a trazer mais investimento para a cidade também. A coisa aqui tem que melhorar, porque da forma como está, as pessoas vão deixar Guará, vão deixar o Vale do Paraíba".

Rogério Gomes, 47 anos, desempregado, Engenheiro Neiva

"O que mais está faltando em Guaratinguetá é emprego. Tem muitos aqui que estão desempregados. Aqui em Guará está difícil, principalmente para jovem, que está correndo atrás do primeiro emprego. Acho que tem que investir em escola, curso, essas coisas faltam muito, para ajudar o pessoal que está desempregado".

Elenir Bicudo, 57 anos, pensionista, Serra Pelada

"Acho que tem que ter mais investimento na educação. Escuto mais as pessoas reclamarem a respeito da educação, não só aqui em Guaratinguetá. Acho que estamos precisando nessa parte e também na saúde. A gente procura atendimento e não tem, não acha médico. Na verdade, o profissional está lá, mas não tem o material".

Jéssica Ambrósio, 20 anos, comerciante, Nova Guará

"O que tem que melhorar é o atendimento na saúde e também na educação para quem mora em Guaratinguetá. Já tive vários problemas com a saúde aqui. Falta de tudo no atendimento, principalmente ética para atender as pessoas que realmente precisam. É muita má vontade com tudo isso. Do jeito que está não pode ficar, não mesmo".

Mauro Correa, 49 anos, líder de ajudante, São Bento

"O que precisamos é de trabalho. Precisa bastante disso aqui em Guará. Na região, como um todo, tem muita gente desempregada. Eu trabalho, mas a gente vê o jovem aí que está precisando trabalhar. E a saúde também, a saúde é necessária. Vamos ver se essa eleição traz alguém que quer ajudar mesmo nossa cidade. Ajudar de verdade".

Valdeir Val, 54 anos, Centro

"Para falar a verdade, falta muita coisa aqui nessa cidade. Na saúde principalmente. O maior problema que a gente vê, aqui em Guará e na região, sempre é a saúde. Mas também tem problemas na educação, no transporte. Atrapalha no dia a dia do morador, de quem precisa desse atendimento. Não podemos esperar de braços cruzados".

Laís Roberto, 17 anos, estudante, Itaguaçu Aparecida

"Eu acho que a estrutura do atendimento no hospital, é complicada. O atendimento é bem ruim. Seria essencial para os pacientes, que precisam mesmo, eles arrumarem isso. Sobre essas coisas de hospital, em Aparecida também. Você vê que não tem uma boa estrutura para receber os doentes. As coisas lá dentro são estragadas".

Lucas Roberto, 19 anos, Itaguaçu Aparecida

"Demora muito o atendimento na saúde aqui de Guaratinguetá. E quando atendem, atendem de qualquer jeito. Eu sofri bastante com saúde porque eu vou sempre ao hospital, eu tenho bronquite, agora sinusite, eu sofri bastante. Esses deputados tem que fazer e não falar que vão fazer, como sempre acontece. Senão, nada melhora".

Francisco Filho, 62 anos, aposentado, Figueira

"Eles têm que fazer de tudo pra parte da saúde. Está uma negação, tanto a saúde, quanto a violência. Fica muito difícil pra gente ser atendido, demora muito. Eu fui fazer uma consulta, demorou mais de três, quatro mês. Passa de um (posto de saúde) pro AME, fica muito difícil. Tem que ter um pouquinho de rapidez na nossa saúde.

GUIA COMERCIAL

Confira aqui os nomes, endereços, e telefones dos principais estabelecimentos de serviço.

ANUNCIE AQUI LIGUE (12) 99104-0182

ACADEMIA

Academia Life Fitness - musculação, zumba,mix, gap, stilleto dance - F: 99669-2921 - Av. Ilha Bela 102 (próx. a Caixa) - Ipe II

Centro de Treinamento Equipe Abalo - Muai-Thai, Jiu-Jtsu, MMA - F: 98116-4858 - Av. Ilha Bela 105 - próx. a Lotérica - Moreira César

Academia SHARK - Rua Dr. Gonzaga 177 - F: 3527-5767 - sharksaude@gmail.com - M.C

Academia Estrutura Física - Av. das Margaridas, 545 - V. das Acácias - F: (12)3637-1126/ wats 99649-1193 - M.Cesar

Academia Moviment: Tel: 3637-2557 Musculação, Zum-ba , Jump , Aero-box, Ritmo. Av: Dr.José Ademir César Ribeiro, 650 Próx. Av. Zito - M. César

AGUA/GELO

H2O PURIFICADORA DE ÁGUA SOPT e MAQUINA DE GELO EVEREST - Venda - locação - Assit técnica de fabrica - refil sopt original - F: 3645-4005/ 98887-1220 - Av. Jader Figueira 204 - Pinda

AREIA/PEDRA/TERRA

LUCAS ROCHA: areia - pedra - terra - terraplenagem - aterro - desaterro - F: 99716-1106/99160-7995 - Pinda

AUTO ELÉTRICO

SÓ MÁQUINAS - Auto elétrica - F: 98207-6701/99170-7919 - Rua Dr. Gonzaga 170 - ao lado da biblioteca - Moreira César

AUTO MECÂNICA E ELÉTRICO

PACIFIC e TRANSMISSÕES - Centro técnico de transmissão automática e direção hidráulica - F: (12) 3642-4104/3643-4234 - www.pacificauto center.com.br R.Luiza Marcondes de Oliveira 160 - Pinda

SERVIÇO AUTO MECÂNICA JAGUAR - F: 99773-9876 - Rod. Manoel César Ribeiro - Nº 4753 - Cidade Nova - Pinda

CR Elétrica e Mecânica - F: (12) 99161-0972/98151-6214 - Rua Alcides ótio Ferreira dos Santos 545 - Mantiqueira

RENATO DIESEL B. E INJET – Tel 3643-4780 - Av. Prof. Manoel C. Ribeiro, 4950 - Cidade Nova

AUTO PEÇAS E ACESSORIOS

Wolf Centro Automotivo - Serv. e Peças. Av: Prof Manoel C.Ribeiro, 4485 – wolf.centroautomotivo@ gmail.com - F:99613-3668/3642-9174/ID 918*14338 Cidade Nova

BARBEARIA

BARBEARIAMEXICANO - Barber shopping - F: 99651-4568 - Rua Dr. José Teberga 774 - próx. Recinto - Moreira Cesar

BARÃO BARBEARIA - F:98701-7393/99123-7982 - Av. das Hortências 156 - V.das Acácias - Moreira César

ROTA 97 BARBEARIA - F: 98808-3440 - RuaLuiz Vendramini 98 (ant. Rua 2) CDHU - M. César

BARES E LANCHONETES

Bar do ZÈ - Servimos almoço e caldinhos - Frango assado no sábado e domingo - Rua Alci-des Timotéo Ferreira dos Santos (ant. R.40) nº 662 - Mantiqueira

BEBIDAS

ADEGA J.P. MARINE - ROCK BAR 24 hs - F: 3522-2219 / 99109-0502 - Av. das Margaridas 53 - V.das Acácias - Moreira César

Souza Bebidas - Av. Manoel Cesar Ribeiro 4745 - Cidade Nova F: 99705-9041/99754-9439 - Pinda

BORRACHARIA

Borracharia e Oficina do Edson F: 3637-1856/99232-7770 - Rua José Monteiro César 600 - Moreira César - Pinda

CABELEIREIROS E INSTITUTOS DE BELEZA

SERLI CABELEIREIRA UNISEX - watts 98155-6436 - R. José B. Dos Santos, 190 - Mantiqueira

CASAS DE FERRAGENS

Ferragens Picoli - Ferragens, Hidráulica e Elétrica Av: Rio de Janeiro, 348/350 – Cidade Nova - F: 3645-8901/ID 964*6519

ESCRITÓRIO CONTABILIDADE

ESTEC - Escritório de Contabilidade Técnica - F: 3641-1314 - estec_pinda@uol.com.br -Rod. Ver. Abel Fabricio Dias nº 452/B - V.S.Benedito - M.César

FOTOGRAFIAS

FOTO STÚDIO PALACE –F: 3637-1998 - foto p/documentos - R. José S. Cardoso, 84 (Atrás Bradesco) Moreira César

GARÇON

VOVÔ GARÇON E SUA EQUIPE - Serviços de garçon p/ festas de bodas, casamento, banquete, formatura, etc., agendamento c/1 semana de antecedência, atendemos Pinda/Moreira César e Vale do Paraiba - F: 99140-9585/98119-2261- Pinda

GAS

CÉSAR PARK Gas e Água - DISK entrega F: 3641-3601/98223-4154 - Av. Fco Carlos de Oliveira 676 - César Park - Moreira César

SUPERGASBRAS - Disk Agua e Gas - 3645-4000/3642-6921 - Av. Dr. Fontes Junior 692 - M.Aurea - Pinda

LANCHES

Sol Lanches especiais - trailler frente ao CIZA - DISK 3527-6886/ 99118-9175/98868-3218 - Moreira César - Pinda

LAN HOUSE

Home Video - Av. José A. Mesquita 114 - Moreira César

LAVANDERIA PROFISSIONAL

DINIZ & DINIZ LEAL - Rua Caçapava nº 290 - Cidade Nova - F : 3 6 4 5 - 4 0 2 2 - email:dinizleal@outlook.com

LAVA-RÁPIDO

Lava Rápido: Louco p/carro - venha conhecer nosso serviço F: 99171-9975/99244-8811 - Av. Ilha Bela - Ipê II - em frente a Caixa Econ. Federal

Lavacar JAPA - Tel. 3637-3074/ 97403-6524 45*16*100 473 – Av. José Augusto Mesquita, 251 – Moreira César

MADEIREIRA

Madeireira São Caetano - R. Dr. Fontes Junior nº 880 - **PINDA** - F: 3642-8666/3527-5223

MAQUINAS E GELADEIRAS

CONSERTO de máquinas e geladeiras Av. Ilha Bela - 64 - F: 98248-0334 - Ipê II - Moreira Cesar - Pinda

MANUTENÇÃO MECÂNICA

KFG Auto Center - Injeção eletrônica, suspensão, freio, alinhamento, cambagem, mecânica em geral, borracharia. Rua Willian Oscar P.Neto nº 103 - F: 3642-8774 - Res. Andrade - Pinda

M.J Manutenção Mecânica - Rua Takao Domoto 94 - Ipê I - M. César - Tel: (12) 3641-1957 - Cel: 7819-2542 - ID 113*14471

MATERIAIS P/CONSTRUÇÃO

Jesus Cristo é o Senhor desta empresa: ROCHA Casa e Construção F: 3641-2181/99614-6737 - M.César - Pinda

CONSTRULAR MADEREIRA: do BÁSICO AO ACABAMENTO F: 3522-9003 / 3641-1670 - Rua Abel Fabricio Dias 5711 - V.S.Benedito - Moreira César

DEPÓSITO MAT. CONST. DOS SANTOS - Santunino Ramos da Silva - Rua Guilherme Nico-letti 783 - V.S.Benedito - FAZE-MOS CARRETO - F: 3641-1651/99127-9140 - Pinda

DEP. MAT. DE CONST. SÃO CRISTÓVÃO - R. Caçapava, 31, C. Nova, loja 1 - 3642-4207 - Cidade Nova. Loja 2 - 3645-7351 B. Campinas -

JOÃO DE BARRO – Mat. p/constr. e madeiras - Tel 3641-1929, 3637-5620 - Av. Dr. José Adhemar César Ribeiro, 1910. Moreira César

MATERIAL ELÉTRICO E HIDRÁULICOS

CASA CORRÊA MATERIAL ELETRICO e HIDRÁULICO - Tel 3641-2257 – R. Alberto Sabin, 160 - Ipê I - Moreira César

MERCADOS E MERCEARIAS

Marcelo Mini-mercado - Rua Oswaldo Oliveira Cornetti 271 Lot. Padre Rodolfo - F: 3637-5305 - Moreira César

MERCADINHO CLÁUDIA – Tel 3641-1400 Rua Carlos A. Machado, 32 - Moreira César

MERCEARIA DO TIÉ - Tel 3642-9719 R.Cruzeiro, 82 – Cidade Nova

MOTOCICLETAS

W. R. Motos - Disk Serviço Leva e Traz: 3645-7286 - Av. Rio de Janeiro, 502 - Cidade Nova

ÓLEO

CASA DO ÓLEO MOREIRA CÉSAR - troca de óleo especializada, higienização de ar condicionado - F: (12) 3525-1630 / watts 98856-5432 - Rua Ver. Abel Fabricio Dias 808 - V.S.Benedito - Pinda

PAPELARIA

Moriá Dê Presentes - material escolar, cosméticos, brinquedos e embalagem em geral. F: 3637-3280/99103-0375 - Rua Bulgária nº 623 - Pasin - M. Cesar

PADARIA

Padaria Confeitaria e Restaurante Pety Pão- Tel:3648-3578 Av. Rio de janeiro, 616- Cidade Nova

PAN-VALLE- Tel 3641-1876 - Al. das Grevíleas, 669 - Ipês I - M.C.

Art Pães - Tel. 3645-8967 – R. José Benedito Alves dos Santos, 197 - Jdim Morumbi – Pinda

PNEUS

SOFISTICAR AUTO CENTER - F: watts 99615-7828 / 3525-1801 email: sofisticars@gnail.com - Rod. Abel Fabricio Dias 753 - V.S.Benedito - Moreira César

JS PNEUS ALEMÃO - F: 99731-4477/98864-1024 - **martelinho de ouro** polimeto e cristalização - retoque em geral - F: 98845-0113 - Rua José Milton Monteiro 63 - (ant. Rua 1) - Mantiqueira - Moreira César

Auto Center PRIMOS PNEUS - pneus, freios, alinhamento, balanceamento, escapamentos, troca de óleo e suspensão - F: 3648-6784/7813-6529 - Rua Luiza M. de Oliveira 304 - Pinda

PNEUS BARATO - F: 3642-8115 - Rua Dr. Fontes Junior - Alto do Cardoso - Pinda

PIZZARIAS, SALGADOS E LANCHES

PORTAL EXPRESS - Disk esfiha 3641-0541 - V.S. Benedito -3648-4799 - Pinda

CASA DA PIZZA: F: 3637-3921 – de 2ª a Dom.– Das 18h as 24h – R: José Teberga, 650 – próx. Cisas – Moreira César

RAÇÃO

Casa de ração Oliveira - aceitamos cartão VISA e MASTER CARD. Av. Manacás 420 - IpêII F: 3522-5034 /watss 99215-5270/ 99748-2111

Casa de Ração da Márcia - F: 3637-5439 - Rua das Hortências nº 24 - Vale das Acácias

RADIADORES

Radiadores Lins: Av.N. Sra Bom Sucesso, 1510 Alto Cardoso - Pinda - F:3645-5200 www.radidoreslins.com.br

RESTAURANTES E LANCHONETES

Restaurante e Lanchonete Barbosa - Av. Rio de Janeiro 1045 - Cidade Nova - DISK 3645-3986

Lanchonete 2 Irmãos - Tel: 3637-2298 - Av: João Fco da Silva,2565 - Moreira César

RESTAURANTE São JUDAS TADEU - Tel 3642 4966 - Rod. Pres Dutra km 92 - Cidade Nova - Pinda

ROUPAS E ACESSÓRIOS

NOIVAS E PRESENTES – Tel 3637-1616 Av. José M. Machado César, 206 - M. Cesar

SERRALHERIA

SERRALHERIA DO ADEMIR – F: 3641-1562 - Mantiqueira -

SUPERMERCADOS

Supermercado e Padaria Salles Rua Pedro J.O.S. da Amaral 91 - F: 3641-1216 - V.S.Benedito

TRANSPORTE

JA TRANSPORTES - transpor-te de funcionários de fabri-cas/ faculdades/aeroportos/ excurções em geral - F: 3641-1297/7817-4501/99739-1570/ 99736-0892

VIDRAÇARIA

Vidraçaria Lucas - Tel F: 3641-2659 - R. Albert Sabin, 65 - Ipê I

Villa Vidros - Tel 99722-6066 wats/98897-4288 - Av. Abel F. Dias, 5711 - V. S. Benedito

Casa do escapamento
Qualidade com preço justo
Alinhamento Balanceamento Suspensão - freios
Insulfilme Envelopamento Som automotivo
F: (12) 3527-0298 3642-4471
A 1ª OFICINA ESPECIALIZADA EM ESCAPAMENTO!
Recuperamos escapamento a partir de R$ 30,00
GANHE $$$ Ponteira cromada na compra do escapamento
Oferecemos o melhor preço da região
parcelamos no cartão
Garantia 18 meses
Centro - Pinda (embaixo do viaduto)

CONSULTORIA DE CRÉDITO
ASSESSORIA & FINANCIAMENTO LTDA.
• EMPRÉSTIMO • FINANCIAMENTO • COMPRA DE DÍVIDAS
* Financiamento e refinanciamento de imóveis, carros, motos e caminhões
* Desconto em folha para aposentados e pensionistas do INSS
* Exército, aeronáutica e marinha
* Servidor público federal, estadual e mnicipal
* Compramos dívidas de todos os bancos
* Fazemos declaração de imposto de renda
CRÉDITO FÁCIL IMOBILIÁRIO
Neuton P. Costa
F: (12) 3637-5694 / 3637-1059 99104-6722 / 98274-7076
Av. José Augusto Mesquita, 388 - Moreira Cesar - Pindamonhangaba
npce@superig.com.br

PREFEITURA DE LORENA
TERMO DE RATIFICAÇÃO DE DISPENSA DE LICITAÇÃO

O Prefeito RECONHECE E RATIFICA com base no artigo 26, da Lei nº 8.666/93, e a vista do Parecer nº. 676/2018, a DISPENSA DE LICITAÇÃO, referente ao Processo n° 6856/2018GPRO, com fundamento no Art. 24, inciso II da lei supracitada, cujo objeto é a contratação de empresa especializada na produção de mídia televisiva em XDCAM com duração de 15 segundos, para divulgação do prazo final da anistia de juros e multas de débitos municipais até o dia 28 de setembro, para contratação da seguinte empresa:
EMPRESA: MARIKOTA PRODUTORA E FINALIZADORA DE VÍDEO LTDA
CNPJ Nº: 17.888.120/0001-70

PREFEITURA DE LORENA
TERMO DE RATIFICAÇÃO DE DISPENSA DE LICITAÇÃO

O Prefeito RECONHECE E RATIFICA com base no artigo 26, da Lei nº 8.666/93, e a vista do Parecer nº. 676/2018, a DISPENSA DE LICITAÇÃO, referente ao Processo n° 6856/2018GPRO, com fundamento no Art. 24, inciso II da lei supracitada, cujo objeto é a contratação de empresa especializada em serviços de inserção em emissora de televisão para divulgação do prazo final da anistia de juros e multas de débitos municipais até o dia 28 de setembro, para contratação da seguinte empresa:
EMPRESA: TV TAUBATÉ LTDA CNPJ Nº: 01.921.699/0001-95

PREFEITURA MUNICIPAL DE LORENA
TERMO DE CONVOCAÇÃO

O Prefeito Municipal de Lorena no uso de suas atribuições legais, tendo em vista a homologação do Concurso Público Edital 001/2016, vem por meio deste convocar os candidatos habilitados para comparecer pessoalmente ou por intermédio de procurador, mediante procuração pública ou particular com firma reconhecida em cartório, no prazo de 30 (trinta) dias a contar da data desta Publicação, na Prefeitura de Lorena, localizada na Avenida Capitão Messias Ribeiro, 625 – Olaria, Lorena, no horário das 9h às 16h no setor de Recursos Humanos (RH). O não comparecimento no prazo legal implicará a renúncia tácita do classificado convocado e, consequentemente, a perda do direito à nomeação ao cargo para o qual foi aprovado, são eles: JAMILE BOMFIM ARNEIRO SIQUEIRA RG: 25090987x, LILIAN THEREZA PAIVA NUNES TEIXEIRA DA SILVA RG: 46714182, THAIS POLIANA NETO RG 267825092, LARISSA BRITO DE OLIVEIRA RG: 475288610.
Lorena, 11 de SETEMBRO de 2018.

Fábio Marcondes
Prefeito Municipal

PREFEITURA DE LORENA
TERMO DE RATIFICAÇÃO DE DISPENSA DE LICITAÇÃO

O Prefeito RECONHECE E RATIFICA com base no artigo 26, da Lei nº 8.666/93, e a vista do Parecer nº. 676/2018, a DISPENSA DE LICITAÇÃO, referente ao Processo n° 6856/2018GPRO, com fundamento no Art. 24, inciso II da lei supracitada, cujo objeto é a contratação de empresa especializada em serviços de inserção em emissora de televisão para divulgação do prazo final da anistia de juros e multas de débitos municipais até o dia 28 de setembro, para contratação da seguinte empresa:
EMPRESA: RÁDIO E TELEVISÃO TAUBATÉ LTDA CNPJ Nº: 48.665.517/0001-26

PREFEITURA DE LORENA
TERMO DE RATIFICAÇÃO DE DISPENSA DE LICITAÇÃO

O Prefeito RECONHECE E RATIFICA com base no artigo 26, da Lei nº 8.666/93, e a vista do Parecer nº. 676/2018, a DISPENSA DE LICITAÇÃO, referente ao Processo n° 6856/2018GPRO, com fundamento no Art. 24, inciso II da lei supracitada, cujo objeto é a contratação de empresa especializada em serviços de inserção em emissora de televisão para divulgação do prazo final da anistia de juros e multas de débitos municipais até o dia 28 de setembro, para contratação da seguinte empresa:
EMPRESA: TV VALE DO PARAÍBA S.A. (TV VANGUARDA FILIAL DE SJC/SP)
CNPJ Nº: 56.407.083/0001-92

PREFEITURA DE LORENA
TERMO DE RATIFICAÇÃO DE DISPENSA DE LICITAÇÃO

O Prefeito RECONHECE E RATIFICA com base no artigo 26, da Lei nº 8.666/93, e a vista do Parecer nº. 676/2018, a DISPENSA DE LICITAÇÃO, referente ao Processo n° 6856/2018GPRO, 524/2018SUP, com fundamento no Art. 24, inciso II da lei supracitada, cujo objeto é a contratação de empresa especializada em serviços de inserção em emissora de televisão para divulgação do prazo final da anistia de juros e multas de débitos municipais até o dia 28 de setembro, para contratação da seguinte empresa:
EMPRESA: SISTEMA RODOVIA DE COMUNICAÇÃO LTDA
CNPJ Nº: 07.223.277/0001-22

PREFEITURA DE LORENA
TERMO DE RATIFICAÇÃO DE DISPENSA DE LICITAÇÃO

O Prefeito RECONHECE E RATIFICA com base no artigo 26, da Lei nº 8.666/93, e a vista do Parecer nº. 676/2018, a DISPENSA DE LICITAÇÃO, referente ao Processo n° 6856/2018GPRO, com fundamento no Art. 24, inciso II da lei supracitada, cujo objeto é a contratação de empresa especializada em serviços de inserção em emissora de televisão para divulgação do prazo final da anistia de juros e multas de débitos municipais até o dia 28 de setembro, para contratação da seguinte empresa:
EMPRESA: SISTEMA RODOVIA DE COMUNICAÇÃO LTDA
CNPJ Nº: 07.223.277/0001-22

PREFEITURA MUNICIPAL DE LORENA
TERMO DE DESISTÊNCIA

O Prefeito Municipal de Lorena no uso de suas atribuições legais, tendo em vista a homologação do Concurso Público Edital 001/2016, vem por meio deste HOMOLOGAR a desistência dos candidatos relacionados, são eles: PAULO ROBERTO ALVES DA SILVA RG: 443884614, LOURDES ADRIANA DOS SANTOS PEREIRA MÁXIMO RG: 206076502.
Lorena, 11 de setembro de 2018.

Fábio Marcondes
Prefeito Municipal

VERAS CONSULTORIA IMOBILIÁRIA
PEDRO VERAS CRECI 39.725
RUA DR. CASTRO SANTOS, 93 - CENTRO GUARATINGUETÁ/SP
ALUGUEL E VENDAS CONSULTE NOSSO SITE!
www.verasimoveis.com.br
VENDAS:
• TERRENO - PORTAL DAS COLINAS: ÓTIMA LOCALIZAÇÃO NA AV. PROF. JOSÉ PEREIRA ÉBOLI, ÁREA 12 x 40 = 477m² TERRAPLANO EM 2 LANCES.....R$ 405.000,00
• CHÁCARA - PEDRINHAS: ÁREA 4.500m², COM RIO, NO ASFALTO, CASA VARANDADA, 3 DORM., 02 BANH., LAREIRA, CHURRASQ., ETC.....R$ 840.000,00
FONE: (12) 3122-4836 SITE: verasimoveis.com.br ALUGUEL (12) 99251-1767 VENDAS (12) 99153-8777

Isael prorroga intervenção administrativa no Pronto Socorro com OS descartada

Prefeitura segue no comando da unidade até novembro; nova gestora segue indefinida em Pinda

Lucas Barbosa
Pindamonhangaba

A Prefeitura de Pindamonhangaba anunciou na última semana a prorrogação da intervenção administrativa sob o Pronto Socorro por mais sessenta dias. A medida busca evitar que a unidade enfrente problemas de gestão até a conclusão do processo licitatório para a contratação da próxima organização social que gerenciará o local.

Contratada em maio do ano passado para administrar o Pronto Socorro por seis meses, a ABBC (Associação Brasileira de Beneficência Comunitária) se envolveu em diversas "quedas de braço" com o prefeito Isael Domingues (PR), durante 2018.

O principal embate ocorreu no início do primeiro semestre do ano, quando a ABBC, que recebia mensalmente R$1,519 milhão pelo serviço, moveu uma ação judicial contra a Prefeitura cobrando o pagamento de quase R$ 7 milhões. Na ocasião, a organização social declarou que o valor é referente ao aumento dos gastos com serviços que não estavam previstos no contrato, como a realização de exames e compra de medicamentos.

Foto: Arquivo Atos

O Pronto Socorro de Pindamonhnagaba, palco de polêmica na contratação de OS; gestão segue mesmo após dispensa de contratada

O posicionamento da empresa desagradou a atual gestão municipal, que aproveitando a proximidade do fim do contrato, realizou em 17 de abril um processo licitatório para a contratação da entidade que a partir de maio se tornaria responsável pela administração do Pronto Socorro. A ABBC decidiu não participar da concorrência, que contou com a participação de cinco organizações sociais.

Mas o certame acabou paralisado, após parte das concorrentes entrarem com recursos. Para evitar que o atendimento à população fosse prejudicado pela falta de uma gestora, em maio o município prorrogou o contrato com a ABBC por sessenta dias.

Já em 6 de junho, mais um embate entre as partes acabou surpreendendo os moradores de Pindamonhangaba. Na data, o Executivo anunciou a intervenção administrativa do Pronto Socorro até 6 de julho, podendo ser prorrogada por mais seis meses

Na época, a Prefeitura emitiu uma nota oficial explicando que a medida ocorreu por uma série de falhas da ABBC, como a perda de contratos regionais de fornecedores, falta de apresentação de prestação de contas e ausência de comprovantes de pagamentos de seus funcionários.

Em resposta, a ABBC classificou como inverdades as acusações feitas pelo Executivo. A entidade também ressaltou que o município cometeu um ato ilegal e arbitrário.

Apesar do novo mal-estar, no início de julho o contrato foi novamente prorrogado por mais um mês.

Em nota oficial, a Prefeitura, que administrará o Pronto Socorro até novembro, afirmou que está em fase final o processo licitatório para a contratação da nova gestora da unidade.

Ministério da Saúde lança contato contra fake news

Da Redação
Região

O Ministério da Saúde lançou um número no WhatsApp, com o intuito de combater os boatos e os falsos alardes de notícias, como possíveis surtos de doenças e efeitos de vacinas.

O canal foi lançado no último dia 4, e poderá ser adicionado por qualquer cidadão brasileiro. Assim que notificado por mensagem, a dúvida referente à saúde será apurada de acordo com dados oficiais, e receberá um selo que vai atestar sua veracidade ou não.

Na região, a proliferação de fake news também é grande, como em situações quando os macacos encontrados mortos em bairros das zonas rurais de Lorena, Pindamonhangaba e Silveiras tiveram alarde de contaminação da febre amarela, antes mesmo de exames que descartaram a maior parte dos casos.

Para evitar os notícias falsas, o número do "Saúde sem Fake News" é o (61) 99289-46400.

Guará investe em iluminação e videomonitoramento

Em quatro meses de trabalho da Prefeitura, programa instalou setecentos novos pontos de luz

Juliana Aguilera
Guaratinguetá

A secretaria de Segurança e Mobilidade Urbana informou que, nos últimos quatro meses, cerca de setecentos pontos de luz foram instalados em Guaratinguetá. Essa é uma das medidas de segurança adotadas pelo programa "Mais Luz", em parceria com a empresa EDP Bandeirantes. Além da nova iluminação, câmeras de segurança e o COI (Centro de Operações Integradas), que deve ser entregue em dezembro, prometem reforçar a segurança da população e turistas.

O investimento vem como medida de reverter dados sobre a violência. Guaratinguetá é a vice-líder entre as cidades com maior taxa de homicídio no Estado de São Paulo. Para cada cem mil habitantes, ela registra 17,15 mortes. Segundo o secretário da pasta, Marco Antônio de Oliveira, o projeto "Mais Luz" abrange 85% da cidade. "A quantidade é maior para bairros como Jardim do Vale 2, Jardim Rony, a estrada Presidente Tancredo Neves", afirmou.

Oliveira explicou como é feita a escolha dos locais para iluminação. "Temos uma equipe que verifica os pontos de maior necessidade. O morador pode também solicitar, preenchendo um formulário na Prefeitura que será encaminhado para nós, ou pode ligar no telefone 3128-7700. A Polícia Militar também tem verificado pontos, através do policiamento preventivo".

O COI deve ficar na secretaria e monitorar as quarenta câmeras de segurança da cidade. "A maior parte das câmeras são instaladas no centro, e as outras nas principais avenidas. Pretendemos, no ano que vem, aumentar essa quantidade de câmeras no município, abrangendo áreas internas dos bairros", explicou. A Prefeitura também está conversando com a secretaria Estadual de Segurança para fechar um convênio que irá implantar o sistema de monitoramento inteligente Detecta.

Trânsito – A secretaria investiu em pintura de sinalização de trânsito, e programas com escolas e empresas para conscientizar sobre o tráfego. Com isso, a cidade bateu a meta do Infosiga (Sistema de Informações Gerenciais de Acidentes de Trânsito do Estado de São Paulo), na redução de óbitos em acidentes de trânsito. "Verificamos um retorno positivo com essas ações, como a diminuição de acidentes, principalmente os com vítimas", afirmou Oliveira.

Foto: Divulgação

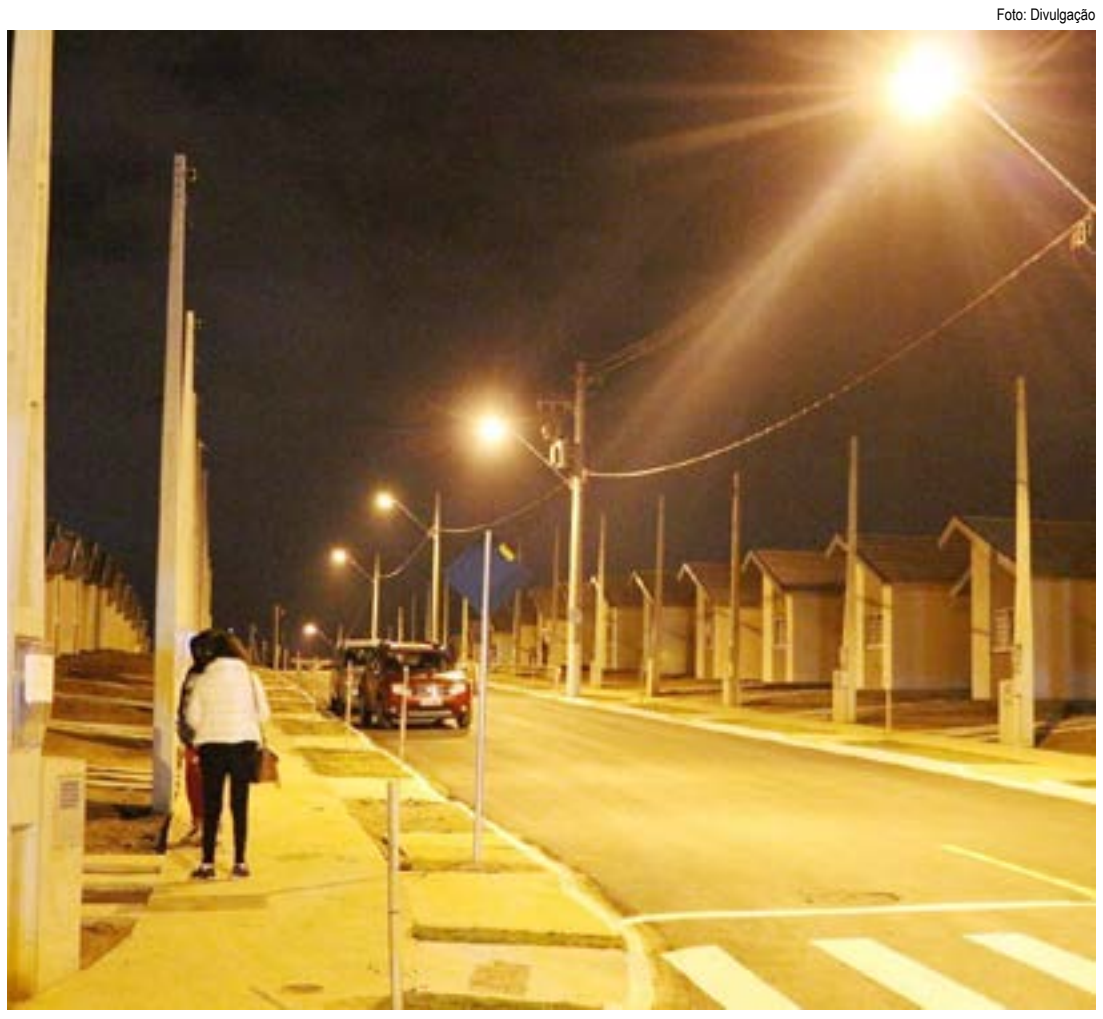

Rua iluminada, em pacote de ação da Prefeitura de Guaratinguetá; cidade aposta na reestruturação

PREFEITURA DE LORENA
Aviso de Licitação: PREGÃO PRESENCIAL Nº 89/18 - PROC. Nº 494/18.
O Município de Lorena-SP torna público a Abertura da Licitação na Modalidade Pregão Presencial do tipo menor preço por item, cujo objeto é a Contratação de empresa especializada em realização de exames de radiografia panorâmica para intervenções cirúrgicas buco maxilo facial para suprir demanda do serviço de odontologia, pelo período de 12 meses, a realizar-se às 09h30min no dia 15 de outubro de 2018, no Prédio da Prefeitura Municipal de Lorena na Secretaria Municipal de Administração, Sala de Licitações, situada à Avenida Capitão Messias Ribeiro, nº 625, Olaria - Lorena - SP. Informações (12) 3185-3000, ramal 3041 ou 3046, das 09h às 17h, ou no site: www.lorena.sp.gov.br.

Festa das Nações começa nesta quinta no Mercadão de Lorena

Entidades assistenciais representam 14 países com comidas típicas, em evento que conta com apresentações artísticas tradicionais

Lucas Barbosa
Lorena

Para atrair um público de até vinte mil pessoas em Lorena, a Festa das Nações 2018 será iniciada a partir da noite da próxima quinta-feira. O evento, que terá quatro dias de duração, tem como objetivo arrecadar recursos para 15 entidades assistenciais do município.

Pelo segundo ano consecutivo, a Festa das Nações será realizada no Mercado Municipal, mais conhecido como Mercadão. A manutenção do local busca evitar que o evento seja prejudicado por chuvas, como ocorria até 2016, quando a estrutura era montada na praça Baronesa de Santa Eulália, a Praça da Matriz.

A partir das 19h desta quinta-feira, as famílias de Lorena encontrarão no Mercadão barracas de comidas típicas de 14 países (cada um representado por uma entidade do município), e uma que reúne diversos pratos do continente africano. Os recursos arrecadados serão destinados às entidades assistências responsáveis pela administração das barracas.

Além destas opções, também terão dois pontos privados de vendas de cocada e sanduiches.

As barracas serão comandadas por entidades como Rotary Clube (Itália), Lyons Clube (Argentina), Natal Solidário (Portugal), Arte e Vida (México), Escola de Samba Unidos da Vila Nunes (Brasil), Cavalaria de São Benedito (Japão), Aldeias Infantis (Alemanha), Instituto Cacau (Continente Africano); Provim (França), UPA (Rússia), Grupo Escoteiro Hepacaré (Estados Unidos), Apae (China), Adefil (Holanda), Obra Social Domingos Savio (Líbano) e Paróquia São Pedro (Uruguai).

O secretário de Cultura e Turismo, Jorge Gomes, ressaltou a importância da Festa das Nações. "Além de desfrutar de um excelente festival gastronômico, a população estará contribuindo para que as entidades tenham mais recursos para continuarem desenvolvendo seus relevantes trabalhos. Estamos fazendo o possível para organizar um grande evento, e um dos diferenciais desta edição é que pela primeira vez teremos as barracas de comidas da África e do Uruguai".

O chefe da pasta revelou ainda que a Festa das Nações, que contará com um investimento municipal de cerca de R$ 10 mil, terá a segurança reforçada através da presença da Guarda Civil Municipal e da Polícia Militar.

Arte e Música – Além da variedade gastronômica, a Festa das Nações 2018 terá diversas atrações musicais e artísticas.

Na noite da próxima quinta-feira se apresentarão a banda do 5° BIL (Batalhão de Infantaria Leve), Banda Novo Instinto, Projeto Guri e o Grupo de Dança Italiana Di Veneto.

No dia seguinte será a vez do Grupo Moçambique de São Benedito de Lorena, Banda Vilage e a dançarina do ventre Circe dos Santos.

Já no sábado se apresentarão o Ballet Infantil (Micheli Zanin), Batucarte, Tango Lyons e a banda de blues Tublues. Na mesma data, as crianças poderão acompanhar a peça teatral 'O Rei Leão', que será encenada pela Teatreia Clube da Lua.

No domingo, fecharão o evento os shows da cantora sertaneja Mariângela Zan, Coral Maria de Nazareth, bateria da Escola de Samba Unidos da Vila Nunes e a apresentação de dança dos alunos da Apae (Associação de Pais e Amigos dos Excepcionais).

Fotos: Lucas Barbosa

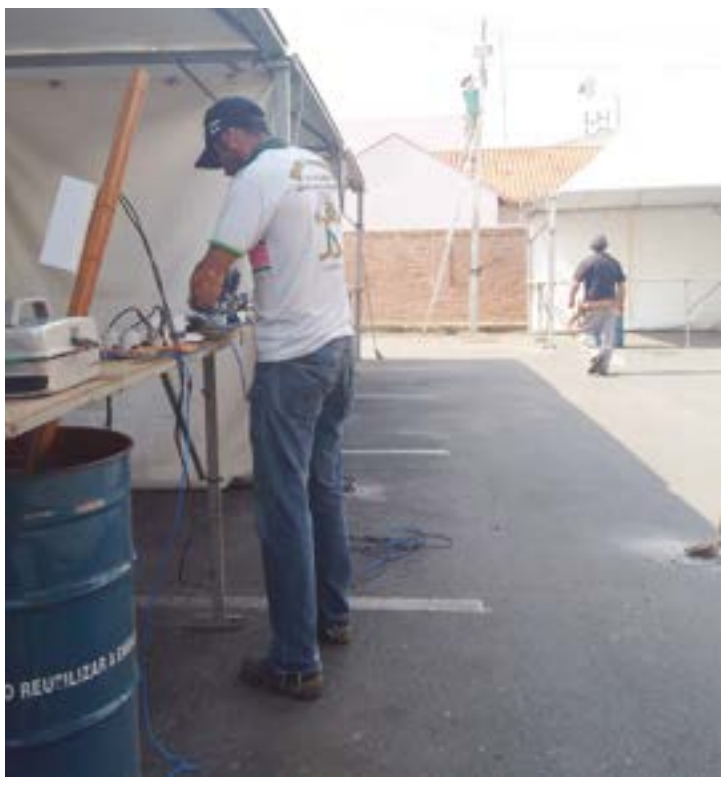

Montagem da estrutura da Festa das Nações, que começa na quinta

Fotos: Reprodução

Apresentações de dança típica da Itália, em 2017; edição deste ano terá primeira homenagem a africanos

Espetáculo sobre vida de Zilda Arns tem três apresentações em Lorena

Médica sanitarista morta em 2010 foi destaque com trabalho de assistência em locais de pobreza extrema

Da Redação
Lorena

Um espetáculo teatral sobre a trajetória e embates sociais de uma mulher que lutou para fazer a diferença. Esse é o enredo de "Zilda Arns – A dona dos lírios" que estará em cartaz no Teatro Teresa D'Ávila, a partir da próxima sexta-feira, em Lorena.

Com direção de Luiz Antônio Rocha, autor de outras adaptações teatrais de sucesso como "Uma Loira na Lua", "Eu te Darei o Céu", "Brimas" e "Frida Kahlo", o espetáculo promete contar a história de uma mulher forte que não media esforços para defender suas crenças.

Com ingressos a partir de R$ 60 (valor inteiro), a peça terá seu valor reduzido pela metade para quem doar 1 kg de alimento. Estudantes, idosos e professores da rede pública também pagam meia entrada.

Protagonista da peça e idealizadora do projeto, Simone Kalil foi à Curitiba, onde visitou a sede da Pastoral da Criança e o Memorial da Vida, museu sobre o legado de Zilda. "Acho fundamental resgatar os legados deixados pelas grandes mulheres brasileiras, como a Dra. Zilda. Ela foi uma grande mulher, que defendia outras mulheres. Tinha um objetivo claro, que era a redução da mortalidade infantil no Brasil, e comprava brigas com muita gente para seguir esse projeto de vida", destacou a atriz.

Indicada três vezes ao Prêmio Nobel da Paz, a médica sanitarista foi fundadora da Pastoral da Criança e conseguiu reduzir a mortalidade infantil no País em 60% durante a década de 1980 com iniciativas como a campanha do soro e da amamentação.

Morta em 2010, durante o terremoto que destruiu o Haiti, Zilda trabalhava no país da América Central para implantar a Pastoral da Criança, em um dos territórios considerados como mais pobres da América Latina.

"Zilda Arns – A dona dos lírios" terá apresentações neste final de semana (sexta-feira a domingo), às 20h, no Teatro Teresa D'Ávila, que fica à avenida Dr. Peixoto de Castro, nº 539, na Vila Celeste. Os ingressos estarão à venda das 15h às 19h na bilheteria, e terá parte de sua arrecadação revertida para a Pastoral da Criança.

Fotos: Divulgação

Trecho da peça sobre Zilda Arns