WWW.JORNALATOS.NET A SUA INFORMAÇÃO DIÁRIA

JORNAL ATOS

ANO 26 | R$ 1,50 | RMVALE, QUINTA-FEIRA, 28 DE NOVEMBRO DE 2019 | N.º 3.422

Câmara tem bloqueio de contas após denúncia de contratação irregular

Ação barra R$ 163 mil; denúncia de Dudu cita Marcelo Marcondes, José Geraldo de Souza e Dr. Perrella

Fotos: Divulgação PMU

Marcelo Marcondes, um dos investigados por contratação, que tiveram os bens bloqueados; frota do Legislativo de Aparecida está impedida

■ Leandro Oliveira
Aparecida

O Ministério Público determinou o bloqueio de bens do vereador Marcelo Marcondes (PV), do diretor geral da Câmara de Aparecida, José Geraldo de Souza, e do assistente técnico legislativo da Casa, Dr. Carlos Eloi Elégio Perrella, pela contratação de uma empresa que prestou serviços para o Legislativo no ano passado. A determinação vai de encontro com a denúncia feita à época pelo vereador José Reis, o Dudu (PR), destacando que o serviço já contava com departamento responsável pela demanda.

De acordo com informações preliminares, o bloqueio de recursos financeiros na Casa era superior a R$ 80 mil. Além do congelamento das contas, foram bloqueados os veículos pessoais de cada um dos citados. Houve bloqueio ainda de R$ 54 mil da Câmara de Aparecida. A Casa ainda teve toda sua frota de veículos impedida de circular.

A ação civil pública movida pelo Ministério Público indica ainda os sócios da empresa Centro de Estudos de Direito Público, Sidnei Alcântara e Luiz Gustavo Cordeiro Gomes. A empresa prestaria serviços de consultoria em matéria de direito público, especialmente na área legislativa, recursos humanos e contratos administrativos. Somando todos os envolvidos, o valor de bens bloqueados ultrapassa os R$ 163 mil.

Marcelo Marcondes era presidente da Câmara à época e por isso responde sobre o caso. Ele confirmou que já apresentou defesa e aguarda desfecho para responder com mais clareza sobre a ação do MP. "Recebemos a intimação, já encaminhamos aos nossos advogados para que verifiquem a linha a ser adotada na defesa. Temos a tranquilidade, confiamos na justiça de que não houve nada de errado, foi feito tudo no estrito rigor da lei", concluiu.

Diretor geral da Casa, José Geraldo de Souza estranhou ter sido incluído no processo. "Eu achei estranho, pois fui incluído no pólo passivo posteriormente a instalação da ação civil pública. Mas estou tranqüilo com relação a isso, fui colocado na ação como presidente da Comissão de Licitação à época. Estou sossegado, pois todos os nossos atos são pautados com tranquilidade e dentro da lei", afirmou.

O diretor teve R$ 10 mil bloqueados de sua conta, além de três veículos pessoais. Ele confirmou que toda a frota de veículos da Câmara de Aparecida também está inoperante e, da Casa, foram bloqueados R$ 54 mil.

Assistente técnico legislativo, Dr. Perrella não foi encontrado para responder sobre a ação do Ministério Público.

Denúncia – O MP tomou à frente do caso após o vereador Dudu denunciar a contratação da empresa. "A empresa foi contratada e no meu modo de ver, irregular. Se nós já tínhamos um contratado e depois contratamos uma outra empresa para prestar o mesmo tipo de serviço, eu achei injusto, era prejuízo aos cofres públicos e pagadores de impostos. Questionei e encaminhei ao MP e ao Tribunal de Contas", esclareceu ao **Jornal Atos**.

Segundo Dudu, foram pagos à época em torno de R$60 mil para a prestadora de serviços, durante um período de aproximadamente seis meses. O Ministério Público, por nota, informou que não pode dar mais detalhes da ação, que corre sob segredo de justiça.

Desdobramentos – Os advogados de Dr. Perrella, Marcelo Marcondes e José Geraldo de Souza apresentaram defesa através de um agravo de instrumento nesta semana para tentar desbloquear os bens dos citados.

Prefeitura entrega nova Praça da Bíblia após obra com investimento superior a R$ 225 mil em Pinda

Espaço tem debate para uso e propostas de comerciantes

■ Da Redação
Pindamonhangaba

A Prefeitura de Pindamonhangaba entregou nesta sexta-feira a nova Praça da Bíblia. O espaço passou por revitalização, com investimento de R$225 mil, e emenda impositiva de R$127 mil, da Câmara.

Conhecido espaço gastronômico da cidade, a praça conta agora com novo piso, bancos, floreiras, além de toda a parte estrutural elétrica e hidráulica reformada.

A obra neste espaço faz parte do projeto da administração municipal para revitalização de locais da cidade, como as praças Sete de Setembro e Monsenhor Marcondes, a Feira Livre do Mercado Municipal e rua dos Andradas, com foco na acessibilidade e adequação para atrair visitantes e turistas.

Com a finalização da obra, comerciantes que atuam no local debatem com a Prefeitura as próximas ações para a Praça da Bíblia. Em encontro com o prefeito Isael Domingues (PL), o vice-prefeito Ricardo Piorino (PL), secretários e a vereadora Gislene Cardoso (DEM), os empresários discutiram o projeto que contemplará na segunda fase a padronização das barracas com implantação de container e banheiro individualizado.

A proposta é transformar os 15 pontos comerciais em espaços padronizados, com tamanho 6m x 2,5m, com banheiro individualizado administrado pelos próprios comerciantes. A utilização de containers busca o baixo investimento, diversidade, economia de material e sustentabilidade.

Além das melhorias, como a energização individual que cada ponto terá, o encontro abordou também a realização de uma programação de Natal no espaço, e ainda a implantação de internet gratuita Wifi.

Fotos: Reprodução PMP

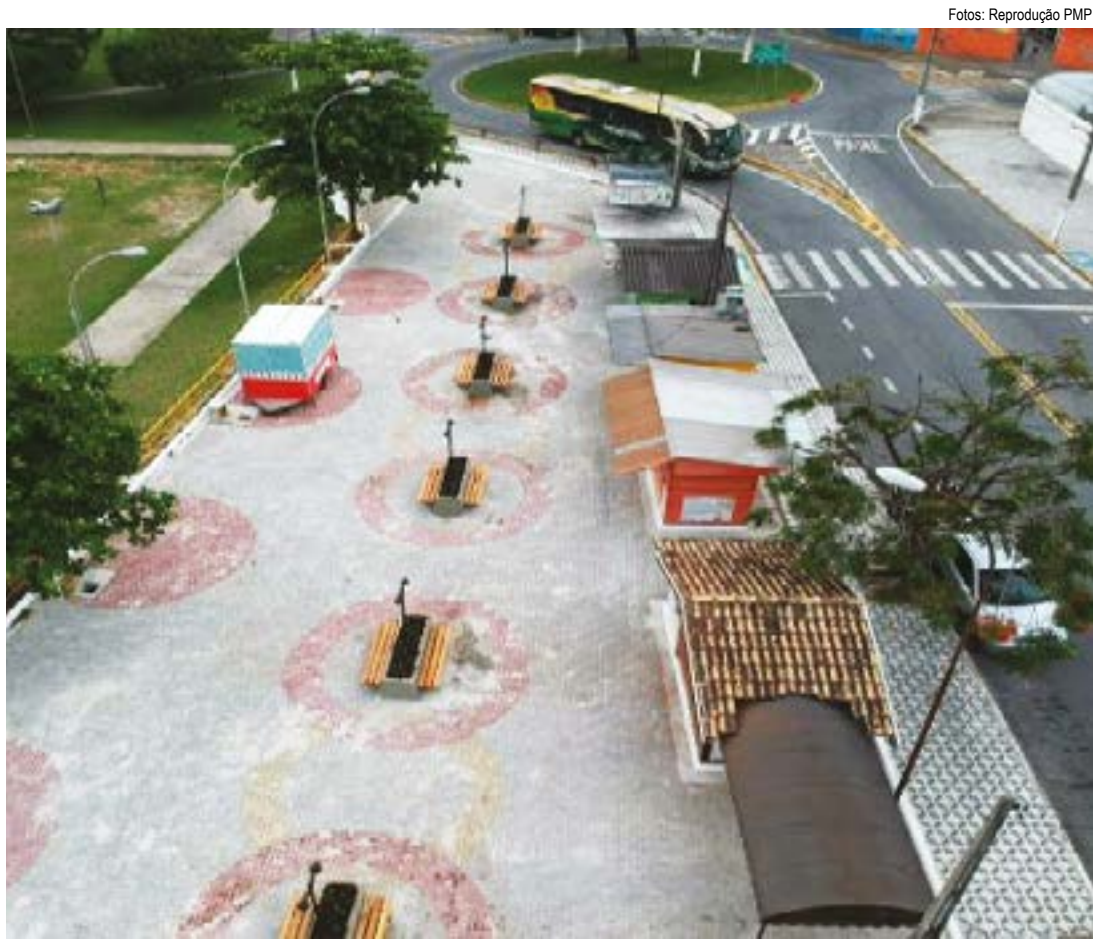

Praça da Bíblia, no Centro de Pinda; reforma entregue na última semana tem R$ 225 mil investidos

Comemoração – A entrega do espaço contou com shows gratuitos que começaram na sexta-feira e seguem neste final de semana. No sábado, haverá shows com a Igreja da Cidade, Equipe de Adoração e Eleve, Bola de Neve e Petra, a partir das 19h.

No domingo será realizado show musical com a Banda Análise, um tributo ao Legião Urbana, às 20h. A praça conta, até domingo, com feira de artesanato Arte Encanto.

Prefeitura lança orçamento de 2020 com recurso menor à Câmara de Pinda

Cidade projeta arrecadação de R$ 538 milhões; Legislativo deve ter duodécimo 23% reduzido

Fotos: Arquivo Atos

O ex-presidente Magrão e o prefeito Isael; Câmara deve ter menor montante

Lucas Barbosa
Pindamonhangaba

Durante audiência pública, na última semana, na Câmara de Pindamonhangaba, representantes da Prefeitura apresentaram a LOA (Lei Orçamentária Anual) que estipula que o Município contará em 2020 com um orçamento 6% superior ao atual. Além de aumentos expressivos em investimentos nas secretarias de Habitação e Finanças, o documento estabelece uma redução nos recursos disponibilizados à Câmara.

Realizada no último dia 11, a audiência serviu para os parlamentares conhecerem os detalhes da LOA, elaborada pela gestão do prefeito Isael Domingues (PL), que aponta a expectativa de arrecadação, prioridades de investimentos e relação de gastos previstos para 2020.

De acordo com a Prefeitura, a expectativa é que Pinda conte no próximo ano com um orçamento de R$ 538 milhões. O valor é R$ 31 milhões maior que o de 2019, que foi de R$ 507 milhões. Assim como em 2019, as secretarias de Saúde e Educação receberão as maiores "fatias" dos recursos municipais em 2020. Enquanto a primeira contará com um orçamento de R$153,974 milhões a outra terá R$127,159 milhões.

As pastas de Habitação e Finanças sofrerão a maior variação no comparativo entre as LOA's de 2019 e 2020. A primeira terá um aumento de 82%, saltando de R$ 2,473 milhões para R$ 4,512 milhões. Segundo o Executivo, isto ocorrerá devido um convênio para futuras obras de melhorias no residencial Bem Viver, no bairro Araretama.

A Secretaria de Finanças, contabilizará um acréscimo de 71%, passando de R$ 12,148 milhões para R$ 20,758 milhões. "Esta mudança na pasta ocorrerá porque, além de aumentarmos nossa reserva de contingência, teremos um impacto maior devido ao pagamento de precatórios. Em relação a previsão de crescimento do orçamento em 6%, acreditamos que Pinda arrecadará mais devido as nossas ações de combate a inadimplência de tributos municipais", explicou o secretário de Finanças e Orçamento, Cláudio Fonseca.

A expectativa municipal é que o projeto da LOA seja votado pela Câmara na primeira semana de dezembro.

O representante do Executivo explicou que a LOA estabelece uma redução de 23% nos recursos destinados à Câmara, caindo de R$ 18,6 milhões para R$ 14,280 milhões. Segundo Fonseca, a medida foi apoiada pelo Legislativo, que nos últimos dois anos tem adotado ações de economicidade, contribuindo para a devolução de consideráveis recursos de duodécimos aos cofres municipais.

Em agosto, o presidente da Câmara, Felipe César (PV), devolveu a Isael um cheque de R$ 4 milhões referente à economia no primeiro semestre. O montante representa quase a metade do orçamento da Casa no período.

A reportagem do Jornal Atos solicitou um posicionamento do presidente da Câmara, Felipe César, sobre a redução do duodécimo, mas nenhuma resposta foi encaminhada até o fechamento desta edição.

Rotina – Presidida à época pelo então presidente Carlos de Moura, o Magrão (PL), o Legislativo entregou em 22 de dezembro de 2017 um cheque de pouco mais de R$8,875 milhões. O valor correspondia a 53% do orçamento disponível, que era R$ 16,8 milhões. Em 21 de dezembro de 2018, Magrão devolveu a Isael pouco mais de R$ 8,767 milhões, que representava 50,4% do duodécimo.

À época, o alto valor foi questionado por internautas nas redes sociais, que chegaram a afirmar que a expressiva devolução evidenciava que a Câmara não necessita receber duodécimos altos.

Em Alta

Pindamonhangaba – O prefeito Isael Domingues, que tem conseguido dar sequência aos projetos, como a reforma de espaços da região central. Nesta sexta-feira, a entrega da nova Praça da Bíblia, com investimento de R$ 225 mil. A Prefeitura ainda recebeu comerciantes para debater outras melhorias no local e como ficará a adminsitração dos serviços no centro comercial e de entretenimento..

Em Baixa

Cachoeira Paulista – A atuação dos vereadores da cidade parece mais um desafio do quanto é possível surpreender o eleitor quanto a falta de responsabilidade sobre o tempo na Casa, pago pelos moradores. De escudo para o prefeito à falta de seriedade para investigar os próprios atos, não há limite para os parlamentares, que derrubam processantes como quem toma água...

Bastidores da Política

Tiro ao alvo

Antecedendo a disputa eleitoral das ruas, a dos espaços municipais de Cruzeiro pega fogo com 'um punhado' de agregados da administração de Thales Gabriel medindo forças para indicação à vaga de vice. A começar pela chefia de gabinete, com destaque para Silvinho Rocha, ao setor de obras, com Kleber Silveira, aos secretários Rodolfo Scamilla e José Rogério e, estendendo ao Legislativo, Charles Fernandes e Mário Notharangelli. Disseram que o pega-pega para vice foca também Manoel Amorim e um 'líder partidário' (mantido em segredo), que poderá agregar estrutura e votos ao palanque de Thales, para suprir a possível falta dos eleitores do Dr. Davi em 2020. Façam suas apostas...

Thales Gabriel

Leitura geral

Em ritmo de eleições, numa passadinha pela Praça de Lorena é possível ouvir as mesmas indagações das pré-campanhas passadas com novos personagens – com raras exceções – como as preocupações de uma parcela de leitores em torno da futura candidatura de Sylvinho Ballerini. Por exemplo, "os bandidos vão estar em seu palanque?; os obesos serão os coordenadores?; quem será seu vice, o Tão ou o Maurinho?; dessa vez ele vai escolher um bom vice?" Já com relação a outros nomes, 'um deles', quando mencionado, o povo não sabe se ri ou se chora! De um modo geral, todos aguardam as pesquisas para saber entre Major Lescura, Renato Marton e outros que precisam se firmar na opinião pública como postulantes ao Executivo – para reduzir o número de indecisos, que hoje chega próximo a 50%.

Sylvinho Ballerini

Dispersão

O mercado político de Guaratinguetá espera avançar às fases de pre-campanha – quando os críticos de todas as tendências, hoje concentrados contra o prefeito, se dispersarem para cuidarem de seus respectivos candidatos – para sentir a migração dos votos flutuantes e tentar prever quem poderá sobreviver nas urnas de 2020. Por hora, Marcus Soliva, Junior Filippo e Argus Ranieri são os mais comentados, com exceção dos eventuais vices como Celão, Marcelo Meirelles, Regis Yasumura e ultimamente Arilson Pereira...

Marcelo Meirelles

Sopa de letrinhas

Visando apoio partidário, talvez para uma candidatura a prefeito ou uma indicação a vice (de Isael ou Vito Ardito), comenta-se que o vereador Roderley Miotto já está de malas prontas para juntar-se ao diretor do Senai de Pinda, Paulo Torino, no PSD do deputado Marco Bertaiolli. Claro que sua eventual despedida de Miotto do PSDB deverá ocorrer na janela eleitoral (período que os parlamentares podem mudar de partido sem o prejuízo da perda do mandato), mas nada impede de agitar as novas articulações para a temporada de caça aos votos, provavelmente a distância do tucano Rafael Goffi...

Roderley Miotto

Paredão

Corre na boca pequena de Pinda que tem 'gente de cacife alto' na política local buscando barrar a construção da Rodoviária de Moreira Cesar. De acordo com os falatórios, a ideia é tentar neutralizar o fortalecimento eleitoral de Isael Domingues com a população do Distrito. Ah! Disseram ainda que 'aquele pau mandado' que vem tumultuando o Ministério Público com denúncias em cima de denúncias, tem ordem expre$$a de aterrorizar o plantão do prefeito, e se possível, impedir sua candidatura à reeleição.

Isael Domingues

Perguntar não ofende

Quais os oitos 'pecados capitais' que o comando da Câmara de Lorena vem praticando desde o início desta Legislatura, e que pode até render penalidade máxima na Justiça a pelo menos três dos atuais vereadores???

Intelectualidade & pizza

Será que alguém já deu um toque para aquele grupo político de Lorena – que vem se reunindo periodicamente em pizzarias da cidade – que eles correm o risco de terminar o período eleitoral obesos, e pior, sem ganhar a eleição?

Perde aqui, ganha lá

A festa do prefeiturável Emerson Tanaka com a conquista do MDB de Potim nem bem terminou, e a turma do Mateusão começou uma outra. Ventos dos corredores da Prefeitura deram conta, essa semana, que o DEM já está confirmado no palanque de Erica Soler, para fortalecer sua disputa pela reeleição. Disseram também que a cúpula estadual do PSDB estuda a possibilidade de um despejo coletivo no diretório local, a fim de liberar espaço no 'carro alegórico' para prefeita desfilar na passarela eleitoral. Perguntem ao Vinholli...

Farra com dinheiro público

Tem gente querendo saber comprovadamente qual o interesse público que motivou os vereadores Samuel da Renovação Carismática e Cleber Maravilha a fazerem um tour parlamentar esta semana em Brasília. Pelo tom crítico dos eleitores, justificar que foram levar ofícios de pedidos de verbas aos deputados, não cola, porque existe correios e internet. Se confirmar a suspeita de que foram apenas por questões partidárias, ou seja, tentar assinar a lista de apoio a criação do novo partido do presidente, a situação vai se agravar, porque não faltará quem denuncie a farra com o dinheiro público à Promotora de Justiça...

Samuel da Bala

Aviso aos navegantes

É voz corrente entre os bem informados de Lorena que na hipótese de polarização entre as duas candidaturas – mais expressivas da próxima temporada – ao Executivo, em ambas situações, a figura do vice-prefeito deverá fazer toda diferença. Portanto, não será com nenhum dos "Inhos" disponíveis na política local que o candidato vai ganhar a eleição. Como diria o 'falecido': "vai ter de trabalhar muito, para perder de pouco..."

Olha quem chegou...

...de repente! Teve de tudo na festa de inauguração do segundo forno da AGC Vidros do Brasil, no mesmo local onde já funciona a indústria, em Guaratinguetá, esta semana; personalidades do setor industrial, governo e políticos; homenagens, agradecimentos, apresentações culturais e visita ao novo espaço produtivo, além de almoço à altura dos convidados; mas o surpreendente – pelo menos para o estafe do prefeito Marcus Soliva – foi a presença de um 'prefeiturável concorrente', que segundo a torcida organizada, nem na lista de convidados constava. Adivinha... fez pose pra foto na hora de descerrar a faixa inaugural...

Que 'rei' sou eu!!!

Já chegou pela orla das praias de Ubatuba que tem gente do primeiro escalão do governo de Décio Sato (PSD) se achando o próprio prefeito. Pelo que se ouve nas rodas políticas e dos empresários que negociam com a Prefeitura, os comentários vem da própria administração. Disseram que dias atrás chegaram a perguntar da existência de algum decreto, instituindo a função de 'prefeito adjunto'. Durmam com este barulho...

Delcio Sato

Fechando os olhos

Ganhou quem apostou em 'pizza tamanho família' com o resultado da Comissão Processante de Inquérito – CPI contra o vereador Breno Anaya (PSC), em Cachoeira. O que muitos não esperavam era a rapidez do arquivamento em substituição a investigação de uso do dinheiro público para viajem a São Paulo para fins particulares. Anaya foi salvo pelos colegas sob protesto e indignação dos eleitores nas redes sociais e esquinas da cidade, que constataram o Legislativo 'fechando os olhos' para mais uma afronta, a exemplo da CEI contra o prefeito Edson Mota (PL), acusado de fraudar contratação que custará mais de R$ 33 milhões dos cofres municipais...

Gestão com equilíbrio

A Câmara de Pinda deverá arbitrar sobre sua nova realidade do duodécimo para 2020, com redução de 23% do valor atual. A medida, pioneira no Estado, e que pode tornar-se referência a muitos municípios, parte de um entendimento do prefeito Isael Domingues e do presidente Felipe César. Dos atuais R$ 18,6 milhões, o Legislativo deverá receber durante 2020, segundo previsão orçamentária, cerca de R$14,2 milhões, o suficiente para cobrir com folga os custos da Casa de Leis. O fato, inédito, já recebe elogios de boa parcela da sociedade que acompanha as atividades políticas dos dois poderes – Legislativo e Executivo, não teve a mesma resposta entre os parlamentares. Apesar de na tribuna demonstrar compreensão, já que nos últimos anos a Câmara devolveu mais da metade do que recebeu, parte dos vereadores não esconderam "nos bastidores" suas frustrações.

Felipe César

Lembrete

Faltam 315 dias para as eleições, 44 semanas – 402 para a nova posse!!!

Expediente

Jornal Atos
CNPJ 00.159.914/0001-06
Registro Civil: Cartório de Registros e Anexos - Guaratinguetá nº 9 - Fl 25 - Lv B-1
Oficial de Reg. de Tit. e Doc. Civil de Pessoas Jurídicas de Lorena - SP nº 27 Prot. Of. A-1, Lv. B-1, Fl. 29
www.jornalatos.net / e-mail.: atosdiario@gmail.com

EDITOR: EDER BILLOTA
Escritório Adm.: R. Mal. Deodoro de Fonseca, 173 - CEP.: 12401-010
Tel.: (12)3522-9571 - Pindamonhangaba
Escritório Logística.: R.Dr. Carlos Santos, 83 CEP.: 12505-010/ Tel. (12) 3133-3257 Guaratinguetá
Central de Redação e Gráfica: Estrada Santa Teresinha, 301 - CEP.: 12.608-100 - Lorena-SP
Tels.: (12) 3301-5005/3152-2148

Representante em São Paulo-SP: Revesp Representações - Tel.: (11) 5051-4611
Circulação: Aparecida - Cachoeira Paulista - Canas - Cruzeiro - Cunha
Guaratinguetá - Lorena - Pindamonhangaba - Potim - Roseira e Cidade do Vale Histórico

IMPRESSÃO: BILLOTA JORNAIS LTDA - ME
CNPJ: 06.304.064/0001-62 / INSCRIÇÃO ESTADUAL: 420.128.993-114
Oficial de Reg. de Tit. e Doc. e Civil de Pessoas Jurídicas de Lorena - SP nº 29 Prot. Of. A-1 Lv. B-1, Fl.

ATOS CLASSIFICADOS

LORENA 3152-2148 | GUARÁ 3152-2148 | PINDA 3152-2148

VEÍCULOS

Vendo um fusca, ano 1971, impecável, tudo ok, vermelho. Guaratinguetá. Valor: R$ 12.000,00. Interessados ligar 12 99626-0638

Vende-se um classic, ano 2006, básico, documento ok, 87mil km rodado, pneus novos. Abaixo da FIPE. Telefone: 11 97658-3969

Vendo um ecosport, em Lorena fsl, 1.6, flex, ano 2011, preto. Conservado. Falar com clóvis no telefone: 99741-9856 ou 12 3152-3071

Vendo um moto em Guaratinguetá. Honda PCX, ano 2017, com 58km rodado, marrom, preço de tabela. Ligar 99734-4820. Falar com Marcos, após as 18h00

Vendo Classic 2006/ Básico/Documento Ok/ 87 mil km Rodados/ Pneus Novos/ Muito Conservado/ Abaixo da Tabela Fipe! Klaus Heringer/ Guaratinguetá WhatsApp: 11-976583969

Vendo Palio Fire 1.0, ano 2003 modelo 2004, muito econômico. Carro todo revisado, mecânica perfeita. Pneus zero. Telefone: 98133-3854

Vendo Siena ELX, 1.4, ano 2010, cor prata. Aceito troca com menor valor. Falar com Adriano no telefone 99174-3893

Vende-se FIT, ano 2015, cor cinza, automático, câmbio cvt, banco de couro. 60.000km. R$ 48.800,00. Telefone: 99609-0709

Vendo Astra, documento ok, licenciado 2020, cor preto, ano 2005, 2.0, 8v, e GNV. R$ 14.500,00. Telefone: 99219-1531 ou 3133-7890

Vende-se Ecosport FSL, 1.6, flex, ano 2011, cor preta. conservada. Falar com Clóvis no telefone: 99741-9757 ou 3152-3071

Prestação de Serviços

Fazemos carreto até 1.000kg para toda região, inclusive sp, litoral norte, sul de minas. Telefone: 3125-1136 ou 99776-6640

Monto e desmonto. Conserto móveis em geral. Atendo o vale. Telefone: 3133-4452 ou 99160-1713

Contrata professora para área da beleza. Cabelos, maquiagem, designer de sobrancelha, manicure. Telefone:99180-0949 ou 98161-4153

Vendo HD 250GB segate, barracuda 7.000, R$ 100,00. Telefone: 99676-2177

Vende-se impressora HP Deskjet, sem fio. Impressora e Scannet, Só R$ 150,00. Telefone: 99676-2177

Vendo Acordeon Longhini 80 baixos e violãp Gianini. Perfeito estado. Telefone: 98877-8501

Vende-se cama de casal, imbuia, poltrona. Semi novos. Madeira maciça. Falar com Marco. telefone: 3126-6065 ou 99728-7670

Vendo título do Itaguará. R$ 3.200,00 + taxa do clube. Telefone: 3125-2897

Vende-se máquina de lavar brastemp, semi nova. Ative 11kg. Apenas R$ 700.00. Telefone: 98280-0011

Vendo fogão Ative. Brastemp, 4 bocas. Só 400,00. Telefone: 98280-0011

Vedo cama de embuia redonda 2.40m² de diâmetro com colchão + colcha com duas almofadas. Telefone: 99786-2309

Vendo esteira movement lx, 160g1, usada. R$ 2.500,00. Telefone: 98141-1146

Negócios e Oportunidades Vendo banca de jornal, em ótima localização em Guaratinguetá, direto com o proprietário. Telefone: 99707-6207

Precisa-se de bordadeira, para fazer o manto de Nossa Senhora Aparecida. Vários modelos. Telefone: 98117-8490

Pinda – Vendo Mitsubish Lacer GLX ano 98 – cinza – c/ar e direção – 4pts. Tr.F: 99643-0403

Pinda - Vendo Chevete ano 1992 – azul – ótimo estado. Tr. F: 9918-0715/99115-3821

Pinda – Vendo Biz ano 2018 – 800km. Tr.F: 98140-7098

Pinda – Vendo Strada ano 2010 – completa. Tr.F: 99659-6008

Pinda – Vendo Onix Hacth LT 1.0 ano 2017 – dir/trv/vd elétrico – ar - único dono. Tr.F: 98163-1247

Pinda – Vendo Capitiva ano 2012 – completa. Tr.F: 3642-7604

Pinda – Vendo caminhão baú Accelo 915C ano 2010. Tr.F: 98201-6767

Caraguá – Vendo Honda XRE 300 ano 2016 – preta – mec. ok, pneus ótimo estado. Abaixo tabela. Tr.F: 98172-7696

Caraguá – Vendo Fiesta 1.0 único dono – Flex –abaixo tabela. Tr.F: 97408-0720

Ubatuba – Vendo Logan 1.0 flex ano 2013 – 80.000km rodados, ar – engate e som. Tr.F: 99241-2830

Ubatuba – Vendo Saveiro ano 2014 – vermelha – completa – único dono – IPVA ok. Tr.F: 97407-7083

Ubatuba – Vendo Pcx 150 ano 2018 – 11.280 km rodados. Tr.F: 99716-5752

Ubatuba- Vendo Fiat Palio Fire 1.0, ano 2003, modelo 2004. Todo revisado, mecânica perfeita. Telefone: 98133-3854

Ubatuba- Vendo Bla-

PREFEITURA DE LORENA
TERMO DE RATIFICAÇÃO DE DISPENSA DE LICITAÇÃO

O Prefeito RECONHECE E RATIFICA com base no artigo 26, da Lei nº 8.666/93, a DISPENSA DE LICITAÇÃO referente ao Processo nº 673/19SUP; 6195/19 GPRO, com fundamento no Art. 24, inciso XIII da lei supracitada, cujo objeto é a contratação de Serviço Nacional de Aprendizagem Comercial – SENAC, para realização de cursos de capacitação sobre grafite, a ser ofertado aos adolescentes que estão inseridos nas medidas socioeducativas de liberdade assistida e prestação de serviços à comunidade.

CONTRATADA: SERVIÇO NACIONAL DE APRENDIZAGEM COMERCIAL - SENAC
CNPJ Nº: 03.709.814/0037-07

PREFEITURA DE LORENA
Nota de Julgamento de Recurso:
CONCORRÊNCIA PÚBLICA
N°. 04/2019 – Proc. nº. 556/19

O Município de Lorena-SP torna público o julgamento do recurso interposto na Concorrência Pública n°. 04/2019, cujo objeto é a Contratação de empresa para prestação de serviços de engenharia para obra do Centro de Eventos, a ser edificado na estrada Municipal Chiquinho de Aquino, s/n Bairro Mondesir, Lorena/SP, com o fornecimento de material mão de obra e equipamentos. A Presidente e os membros da CPL comunicam que o recurso MARPRADO CONSTRUÇÃO CIVIL LTDA EPP foi conhecido e provido. Sendo assim a Presidente e membros reformam a decisão e declaram a empresa MARPRADO CONSTRUÇÃO CIVIL LTDA EPP habilitada. Fica marcado para o dia 29/11/2019 às 14:00 horas a Sessão Pública para abertura dos envelopes propostas. Contamos com sua presença. O Processo encontra-se à disposição para vistas dos interessados no Prédio da Prefeitura de Lorena, na Secretaria Municipal de Administração, Sala de Licitações, situada à Avenida Capitão Messias Ribeiro, nº 625, Olaria - Lorena - SP. Informações (12) 3185-3000, das 09h00min às 17h00min.

IMÓVEIS

NEGÓCIO DE OCASIÃO - Village Lorena. **VENDE- SE** Dois terrenos, 300 mts cada (12x25). Quadra E, Lotes 9 e 10. No dinheiro 160 mil cada. Fone (12)981154247

Vende-se Hotel em Aparecida, ótima localização, alto faturamento. Telefone: 12 98800-1600

Vendo um kitnet em Caraguatatuba, condomínio fechado, 800 metros da praia martins de sá, valor R$ 550,00 (já incluso água, luz, wifi, ampla área de lazer, com piscina, quadra de areia, playground, sala de tv e internet, salão de jogos, churrasqueiras, na rua da faculdade módulo de Caragua, uma vaga na garagem, portão eletrônico, cercas elétricas. Telefone: 11 94028-6977

Vendo chácara no bairro dos pilões em Guaratinguetá, com riacho aos fundos, área de 6.000m². Valor: R$ 115.000.000 Telefone: 12 99614-2077 ou 12 98106-6670

Vende-se uma casa em Ubatuba, na rua da cascata, à 500 metros da cachoeira do ipiranguinha em término de construção, faltando apenas acabamentos de pisos na cozinha, banheiro e sala. Parte de cima com uma suíte. Terreno mede 7.5 metros de frente por 18 de fundo. Telefone: 86 98180-3171

Vendo um apartamento em Aparecida, MRV. Com 2 quartos, sala, cozinha, banheiro, área de serviço. R$ 130.000,00. Valor de ocasião. Telefone: 12 98811-1252 ou 12 99740-7121

Vende-se um apartamento em Caraguatatuba, com vista linda para o mar. À 65 metros da praia, com portaria 24hrs, bicicletário, piscina, Telefone: 11 97328-0862

Vende-se no bairro do Pedregulho em Guaratinguetá, um kitnet, próximo a aeronáutica, bom para morar ou alugar. Valor: R$ 118.000,00. Telefone: 12 99614-2077

Alugo apartamento no bairro Vila Mariana, em Aparecida, 2 quartos, sala, cozinha, banheiro, área de serviço, garagem. Valor: R$ 600,00 + condomínio de 210.00. Telefone: 12 3128-4488

Aluga-se um apartamento em Guaratinguetá, no parque das árvores, suíte=-quarto, sala, copa, cozinha, banheiro, garagem. Telefone: 12 98211-7356

Aluguel definitivo em Ubatuba, no perequeaçu. Edícula com um quarto com saleta, sala, cozinha, banheiro, quintal. Entrada independente. Garagem para moto. Permitido um cachorro. Ótima localização, direto com proprietário. Telefone: 12 99670-4246 ou 12 3836-1027

Alugo uma casa no Jardim Bela Vista, Guaratinguetá, com 2 quartos, sala, cozinha, garagem, R$ 900,00. Telefone: 12 99614-2077

Aluga-se kitnet, na Avenida Padroeira do Brasil, Aparecida, Ótimo preço. Tratar no telefone: 3132-7171

Alugamos chácara para festas, finais de semana, à 5km da cidade. Casa completa, com piscina, churrasqueira. Tratar com Mara no telefone: 99715-9957

Alugo ponto comercial, no bairro Beira Rio, com 150m². Valor R$: 2.000,00. Telefone: 12 99748-8343 falar com Geraldo.

Taubaté – Vendo apto no Cecap 3. Tr. Direto com proprietário F: 99211-6171

Guará - Casa na Coronel Tamarindo, com 2 quartos + 1 fora, sala, varanda, garagem para 2 carros. Preço abaixo do mercado. Telefone: 3132-2480

Vendo chácara nas Pedrinhas, beira do asfalto. Fica a 50 metros do ribeirão. R$ 85.000,00. Área de

NEGÓCIOS

ALUGUEL

Pinda – Alugo Casa – Ouro Verde - Tr.F: 99138-7192/99204-5626

Pinda – Alugo casa – Araretama. Tr.F: (33) 98407-0604/(12) 99134-0999

Pinda – Alugo casa Mombaça – prox.ao mercado Ideal. Tr.F: 3527-2160

Ubatuba – Alugo para temporada apto – Praia Tenório. Tr.F: 99119-3754

Pinda – Alugo Casa – Feital. Tr.F: 3642-2028

Pinda – Alugo Casa – Marica – c/2 dorms., sala, coz. Tr.F: 99153-4726

Aluga-se casa pequena, com 2 quartos, para até 6 pessoas, para temporada, na praia grande. Ótima Localização. Telefone: 98148-4801 ou 3835-1119

Aluguel definitivo no Perequeaçu, edícula com um quarto e saleta, sala, cozinha, banheiro, quintal. Entrada independente. Garagem para moto. Permitido cachorro. R$ 700.00 com água, luz, iptu inclusos. Telefone: 99670-4246 ou 3836-1027

Venda

Vendo quiosque de doces, contendo 2 balcões demonstrador refrigerados, 1 freezer vertical pequeno, 1 freezer/geladeira horizontal, armário, registradora. Telefone: (11) 7237-0912 ou (11) 9656-9857 ou (12) 99778-6988

Vende-se uma cômoda, com 6 gavetas grandes, duas pequenas, sapateiro. 30.00. Telefone: 3013-8784

Vendo dvd automotivo bravox, modelo bvx d977, R$ 300,00. Telefone: 12 99755-1277

Vende-se uma máquina de lavar, semi nova, brastemp ative, 11kg, valor R$ 98280-0011

Acordeon longhini, 80 baixos e violão gianini, em perfeito estado. Venda através do número 12 98877-8501

Vendo ou troco, freezer 98 litros, por geladeira expositora vertical 110v. Telefone: 12 99777-6505

Linda lanchonete, toda equipada, pronta para trabalhar. Localizada no centro, próximo aos bancos e principais lojas. Bom faturamento. Aceito veículo como parte do pagamento. Valor R$ 40.000,00 toda equipada. Ou R$30.000,00 somente o ponto. Telefone: (12) 3832-2560 ou 99736-3611

Vendo Kit de 15 conjuntos de peças íntimas, com lingerie, sutiãs com bojo e calcinha em atacado. Telefone: 12 98898-2142

A Prime Office em Caraguatatuba trabalha com assistência técnica, manutenção, tapeçaria e vendas de cadeiras e poltronas para escritório. Ligue 12 3887-1899

Vendo quiosque de doces, em Ubatuba contendo 2 balcões demonstrador refrigerados, 1 freezer vertical pequeno, 1 freezer/geladeira horizontal armário, registradora. Telefone: 11 7237-0912 ou 12 99778-6988

Connectrp em Caraguatatuba faz criação de sites, logos, cartões de visita, folders, panfletos, brindes para sua empresa ou marca. Criam e gerenciam redes sociais. Telefone: 12 97401-1024

Transporte de pequeno porte em Caraguatatuba e em todo litoral norte. Ligue 12 98114-7031

Your House Clean, sua casa limpa. Faxineiras e diarista. Profissionais com experiências e aptas a realizar faxinas em residências ou escritórios. Telefone: 12 98203-0615

Aulas particulares de informática em Guaratinguetá. Aprenda tudo sobre Word, Excel, PowerPoint, Segurança e Internet, emails, redes sociais, hardwares, software e muito mais! Telefone: 12 99187-8420

Formatação e manutenção de computadores, notebooks e smatphones é com Ygor na Guaratec. Telefone: 12 99162-4870

Alimentação saudável em Guaratinguetá. Kit marmitas, escolha cinco opções do cardápio e entregaremos segunda feira para você. Falar com Marcella, telefone: 99182-2053

Pinda - Alugo edícula Cidade Noca. Tr. F: 98844-9446

Pinda – Alugo edícula – Cidade Nova – prox. a Confab .Tr.F: 98822-5115

Pinda – Alugo Casa – prox. Pousada Carioca. Tr.F: 3527-2160

Pinda – Alugo Casa – Cidade Jardim – c/4 cômodos.Tr.F: 99199-0166/99196-4791

Pinda – Alugo Kitnet – Ouro Verde - agua/luz incluso. Tr.F: 99138-7192/99204-5626

Pinda – Alugo

PREFEITURA DE LORENA
Aviso de Licitação
Pregão Presencial Nº 109/19 PROC. Nº 674/19.

O Município de Lorena-SP torna pública a Abertura da Licitação na Modalidade Pregão Presencial, do tipo menor preço global cujo objeto é Contratação de empresa especializada na prestação de serviço de nutrição e alimentação escolar visando o preparo e distribuição de alimentação balanceada e em condições higiênico- sanitárias adequadas que atendam aos padrões nutricionais e dispositivos legais vigentes, mediante o fornecimento de todos os gêneros alimentícios (exceto aqueles adquiridos através da Agricultura Familiar conforme legislação vigente, em especial às disposições contidas na Resolução 26 do FNDE) e demais insumos, preparação e distribuição nos locais de consumo, logística, manutenção corretiva e preventiva dos equipamentos e utensílios utilizados, com emprego de mão-de-obra especializada e treinada de Cozinheiro(a) Escolar e supervisão de Nutricionistas, incluindo a execução de serviços de limpeza das cozinhas e despensas das Unidades Escolares, de acordo com o disposto nos itens abaixo descritos e demais normas técnicas estabelecidas pelo Programa Nacional de Alimentação Escolar, leis trabalhistas e sanitárias vigentes e demais dispositivos legais e regulamentares afetos à matéria, a realizar-se às 09h30min do dia 12 de Dezembro de 2019, no Prédio da Prefeitura Municipal de Lorena na Secretaria Municipal de Administração, Sala de Licitações, situados à Avenida Capitão Messias Ribeiro, nº 625, Olaria - Lorena - SP. Informações (12) 3185-3000, ramal 3041 ou 3046, das 09h às 17h, ou no site: www.lorena.sp.gov.br.

PREFEITO MUNICIPAL DE LORENA,
FÁBIO MARCONDES

EMPREGOS

Tenho disponibilidade para faxina aos sábados. Falar com Ilda no telefone: 12 99747-8274

Fogão ative, brastemp, 4 bocas. Vendendo por apenas R$ 400.00. Telefone: 98280-0011

Carreto Murilo, a partir de 50.00. Caminhão 3/4. Trabalho qualquer dia. Telefone: 12 3126-4265 ou 98243-2809

Eletricista residencial e pedreiro bom. Faça seu orçamento com Jued. Telefone: 98174-1238 ou 98217-7993

Conserta-se fogão e fornos. Faço limpeza de fornos e desentupimentos de bocas de fogão. Telefone: 99754-0928. Falar com Luiz.

Colocamos forro pvc ou madeira e porta sanfonada. Falar com Natal, no telefone: 98836-3309

Preciso de costureira com experiência em Overlock e galoneira, para trabalhar em Guaratinguetá. Bons ganhos. Telefone: 99705-1252

Trabalho como faxineira ou diarista. Tenho referência. Entrar em contato com Silvia 3013-7825. Silvia

Pintura interna e externa, lavagem de pastilhas, tratamento de concreto aparente, textura, graffiato, massa projetada. Telefone: (12) 2103-5813

Transporte de pequeno porte em toda região do litoral norte. Telefone: (12) 98114-7031

Serviços de elétrica residencial. Fazemos seu orçamento sem compromisso. Atendemos toda a região, é só ligar, 24horas. Telefone: 98133-3854

Pintura e reforma em geral. Profissional qualificado com garantia do serviço prestado. Técnicas de aplicação de textura, massa corrida, graffiato, latex, verniz, etc.Telefone: 98133-3854

Pinda – Aulas particulares de Espanhol. Tr.F: 99131-3913

Pinda – Preciso de trabalho – leiteiro/ tratorista/caseiro e serviços gerais em chácaras, sítios e fazendas. Tr.F: 99725-2702

Pinda – Faço serviço de montador de moveis. Tr.F: 3648-5934

Pinda – Faço higienização em sofás, bancos de carro. Orçamento sem compromisso. Tr.F: 97411-7786

Ubatuba- Lavagem e Pintura de telhados. Quer deixar seu telhado novo? Temos a Solução! Lavagem e reparos, aplicação de resina. Ligue e faça seu orçamento. Telefone: 98133-3854

Ubatuba- Fretes e carretos para região e grande São Paulo. Telefone: 3832-7672

Ubatuba- Consertos e manutenção de celulares. Troca de touch, display, flex, desoxidação, desbloqueio de operadora, desbloqueio de senhas, desbloqueio de android. Telefone: 99649-1192

Cuidadora de idoso. Acompanho em hospital se necessário. Telefone: 3013-6594 ou 98805-7253

Eletricista, pedreiro. Reformas e reparos. Bom orçamento. Falar com Jued. Telefone: 98174-1238 ou 98217-7993

Nutricionista. Atendimento personalizado. Mais informações ligue. (12) 99189-4173 Nutri Larissa

Empregos

Preciso de empregada doméstica que more no jardim do vale, com referência. Telefone: 3122-3392 ou 99756-6896

Contrata-se balconista para a loja da fábrica. Curriculo Avenida João Pessoa, 986

NELSINHO AUTO PEÇAS
TRADIÇÃO EM AUTO PEÇAS
AV. Dr. Pedro Vicente de Azevedo, 125 Lorena SP 3152-1414 3152-1143

casa albano
Tecidos e Lingerie
R. Dr. Rodrigues de Azevedo - 142 - Lorena - (12)3152 1133 - beatrizaaarocha.uol.com

ESTÉTA Modas
Pç. Dr. Arnolfo de Azevedo, 100
Lorena
Tel. 3153 3045

ROMEIRO
JOÃO BOSCO ROMEIRO
MARCIA ROMEIRO
MARCUS ROMEIRO
✓ ARQUITETURA
✓ GESTÃO DE OBRAS
✓ ENGENHARIA CIVIL
✓ DESIGN DE INTERIORES

Casa Cobianchi
3153 1668
NOVO ENDEREÇO RUA BARÃO DA BOCAINA, 31 - CENTRO - LORENA

Colchoaria Ramos
A loja de colchões do Marquinhos
R.Dr.Rodrigues de Azevedo, 425 Lorena - (12)3152 5748

ELETRO JOEL 50 Anos
Assistência técnica autorizada
Black & Decker - Suggar - Salton - Walita - Arno - Taiff - Lorenzetti
Pr. Marechal Mallet, 15 - Lorena - 3153 2186 - 3152 6908

escola | stilu BALAOZINHO
Rua Pasqual Del Mónaco - 177
Nova Lorena - Lorena
(12) 3153 1619 - (12) 3152 7470
balaozinho@uol.com.br
http://stilubalaozinho.com.br

VELOSCAP
VELOCÍMETROS, ESCAPAMENTOS E ACESSÓRIOS
Av. Francisco Brasil, 199 - Vila Nunes - Lorena - 3152 93

AULAS DE VIOLÃO
Vanderson do Violão
PARA INICIANTES
Venha aprender!
Rua José Gemelli, 93 - Centro - Lorena, SP
3153-2623 98158-5707

Madeireira do Trêvo
Faça da nossa Loja a sua casa
Al. Ermênio Gomes, 25 Pq. Rodovias - Lorena - www.madeireiradotrevo.com.br

Pensou Manipulação
Pensou...
FARMA VALE
Farmácia de Manipulação
CHANCELA DE QUALIDADE
Você Sabia?
apenas 6% da população manipula seu medicamento e economiza muito?
Consulte seu médico e comece a manipular!
Lorena
Av. Pedro Vicente de Azevedo, 244
3157-1510
Guaratinguetá 3122-3100 | Cruzeiro 3144-0655 | Pinda 3645-1544
COBRIMOS QUALQUER ORÇAMENTO PARA ASSOCIADOS DA AMIGA

VERAS
CONSULTORIA IMOBILIÁRIA
PEDRO VERAS
CRECI 39.725
RUA DR. CASTRO SANTOS, 93 - CENTRO
GUARATINGUETÁ/SP
ALUGUEL E VENDAS CONSULTE NOSSO SITE!
www.verasimoveis.com.br
VENDAS:
• TERRENO - PORTAL DAS COLINAS: ÓTIMA LOCALIZAÇÃO NA AV. PROF. JOSÉ PEREIRA ÉBOLI, ÁREA 12 x 40 = 477m² TERRAPLANO EM 2 LANCES.....R$ 395.000,00
• LINDA CHÁCARA - PEDRINHAS: ÁREA 4.500m , COM RIO NOS FUNDOS, NO ASFALTO, CASA VARANDADA, 3 DORM., 02 BANH., LAREIRA, CHURRASQ., ETC.....R$ 780.000,00
FONE: (12) 3122-4836 | SITE: verasimoveis.com.br | ALUGUEL (12)98163-5953 | VENDAS (12) 99153-8777

Parceria poder público e privado é fundamental no setor de saneamento

População é beneficiada com o modelo de negócio em parceria com a iniciativa privada

Da Redação
Guaratinguetá

Em qualquer país do mundo, todo serviço de infraestrutura básica deve suprir a demanda de sua população, pois trata-se de serviços indispensáveis sem os quais não é possível ter o mínimo de qualidade de vida. Além disso, essa ausência afeta outros seguimentos da sociedade como a saúde, a educação, a economia e, inclusive, a qualidade do meio ambiente. Os setores de energia, meio de transporte, comunicação e saneamento básico são alguns exemplos desses serviços.

O grande desafio que as instituições governamentais enfrentam, principalmente em países pobres ou emergentes, é o de disponibilizar serviços básicos de qualidade e de forma universal utilizando apenas recursos próprios. É nesse sentido que as parcerias entre o poder público e o setor privado tornam-se tão importantes. Um exemplo disso é a Parceria Público-Privada, que a Guaratinguetá Saneamento, mantém com a SAEG, na qual fica responsável pelos serviços de esgotamento sanitário do município. "Quando se trata de serviços tão essenciais, é fundamental que o poder público em suas diferentes esferas de atuação, seja federal, estadual e municipal, esteja disposto a buscar novas estratégias e parcerias para atender a demanda da população. A iniciativa privada já provou que é uma alternativa viável e espera que sua contribuição seja cada vez mais valorizada", destacou Indiara Guasti, gerente da Guaratinguetá Saneamento

O cenário do saneamento básico no Brasil demonstra uma certa fragilidade, ficando evidente a necessidade da participação do setor privado, já que cerca de 40% da população não tem serviço de coleta de esgoto e mais de 50% desse efluente não é tratado no país. Há ainda, de acordo com dados do Instituto Trata Brasil, 35 milhões de brasileiros sem acesso à água tratada e também ineficiência quanto à coleta e tratamento do lixo. Outro grave problema é que há anos o investimento em saneamento está muito abaixo do planejado pelo Plansab - Planejamento de Saneamento Básico – que estabeleceu, em 2013, como meta a universalização dos serviços de saneamento para o ano de 2033. Lamentavelmente, sem ampliar significativamente os recursos financeiros para o setor esse objetivo não será atingido.

Guasti defende maior participação do setor privado no saneamento é essencial e destaca que no Brasil apenas 6% da oferta dos serviços é realizada mediante iniciativa privada. "No Chile, país que atende mais de 90% da população com tratamento de água e esgoto, o capital privado corresponde a 94% e isso nos mostra que é possível governo e empresa privada estabelecerem parcerias de sucesso onde o resultado final é o atendimento de qualidade para toda população" comenta. A gerente também cita como exemplo positivo a Atibaia Saneamento, outra parceria público-privada, que pertence ao grupo Iguá Saneamento e que está investindo mais de R$60 milhões na ampliação e modernização da Estação de Tratamento de Esgoto Estoril, o que representará um benefício direto para mais de 85 mil munícipes.

PREFEITURA MUNICIPAL DE SILVEIRAS
Relatório Resumido da Execução Orçamentária
Orçamentos Fiscal e da Seguridade Social
Balanço Orçamentário

LRF, art. 52, alíneas "a" e "b" do inciso I e II, alíneas "a" e "b" do inciso II — 5º Bimestre de 2019

Receitas Orçamentárias	Previsão Inicial	Previsão Atualizada	Previsão Até o Bimestre	Receitas Realizadas até o Bimestre	Saldo a Realizar
RECEITAS CORRENTES	**28.141.924,00**	**28.141.924,00**	**23.180.774,07**	**28.966.555,57**	**-824.631,57**
Impostos, Taxas e Contribuições de Melhoria	3.294.200,00	3.294.200,00	2.928.307,84	5.026.664,22	-1.732.464,22
Contribuições	163.000,00	163.000,00	135.833,30	140.811,44	22.188,56
Receita Patrimonial	111.400,00	111.400,00	90.810,00	51.274,49	60.125,51
Receita de Serviços	5.000,00	5.000,00	3.550,00	11.446,83	-6.446,83
Transferências Correntes	24.558.324,00	24.558.324,00	20.013.939,63	23.731.116,37	827.207,63
Outras Receitas Correntes	10.000,00	10.000,00	8.333,30	5.242,22	4.757,78
RECEITAS DE CAPITAL	**469.000,00**	**469.000,00**	**407.500,00**	**241.811,42**	**227.188,58**
Alienação de Bens	100.000,00	100.000,00	100.000,00		100.000,00
Transferências de Capital	369.000,00	369.000,00	307.500,00	241.811,42	127.188,58
(-) DEDUÇÕES DA RECEITA	**-2.865.000,00**	**-2.865.000,00**	**-2.399.419,13**	**-2.295.763,33**	**-569.236,67**
RECEITAS INTRAORÇAMENTÁRIAS					
SUBTOTAL DAS RECEITAS (I)	**25.745.924,00**	**25.745.924,00**	**21.188.854,94**	**26.912.603,66**	**-1.166.679,66**
OPERAÇÕES DE CRÉDITO/REFINANCIAMENTO (II)					
SUBTOTAL COM REFINANCIAMENTO (III) = (I + II)	**25.745.924,00**	**25.745.924,00**	**21.188.854,94**	**26.912.603,66**	**-1.166.679,66**
DÉFICIT (IV)					
TOTAL (V) = (III + IV)	**25.745.924,00**	**25.745.924,00**	**21.188.854,94**	**26.912.603,66**	**-1.166.679,66**

Despesas Orçamentárias	Dotação Inicial	Créditos Adic. / Anulações	Dotação Atualizada	Estágios da Despesa até o Bimestre: Empenhado	Liquidado	Pago	Saldo: A Empenhar	A Liquidar	A Pagar
DESPESAS CORRENTES	**22.676.224,00**	**3.574.832,15**	**26.251.056,15**	**22.077.437,67**	**20.430.922,36**	**20.035.317,14**	**4.173.618,48**	**1.646.515,31**	**395.605,22**
Pessoal e Encargos Sociais	13.917.000,00	-115.754,00	13.801.246,00	11.102.797,53	10.077.029,09	10.845.909,76	2.698.448,47	25.768,44	231.119,33
Outras Despesas Correntes	8.759.224,00	3.690.586,15	12.449.810,15	10.974.640,14	9.353.893,27	9.189.407,38	1.475.170,01	1.620.746,87	164.485,89
DESPESAS DE CAPITAL	**1.866.700,00**	**4.352.201,15**	**6.218.901,15**	**4.085.750,05**	**2.943.457,10**	**2.942.584,60**	**2.133.151,10**	**1.142.292,95**	**872,50**
Investimentos	1.466.700,00	4.482.201,15	5.948.901,15	3.824.438,05	2.749.437,04	2.748.564,54	2.124.463,10	1.075.001,01	872,50
Amortização / Refinanciamento da Dívida	400.000,00	-130.000,00	270.000,00	261.312,00	194.020,06	194.020,06	8.688,00	67.291,94	
RESERVA DE CONTINGÊNCIA	**177.796,00**	**-177.796,00**							
DESPESAS INTRAORÇAMENTÁRIAS									
SUBTOTAL DAS DESPESAS (VI)	**24.720.720,00**	**7.749.237,30**	**32.469.957,30**	**26.163.187,72**	**23.374.379,46**	**22.977.901,74**	**6.306.769,58**	**2.788.808,26**	**396.477,72**
AMORTIZAÇÃO DA DÍVIDA - REFINANCIAMENTOS (VII)									
SUBTOTAL COM REFINANCIAMENTO (VIII) = (VI + VII)	**24.720.720,00**	**7.749.237,30**	**32.469.957,30**	**26.163.187,72**	**23.374.379,46**	**22.977.901,74**	**6.306.769,58**	**2.788.808,26**	**396.477,72**
SUPERÁVIT (IX)					**3.538.224,20**				
TOTAL (X) = (VIII + IX)	**24.720.720,00**	**7.749.237,30**	**32.469.957,30**	**26.163.187,72**	**26.912.603,66**	**22.977.901,74**	**6.306.769,58**	**2.788.808,26**	**396.477,72**

PREFEITURA MUNICIPAL DE SILVEIRAS
Relatório Resumido da Execução Orçamentária
Orçamentos Fiscal e da Seguridade Social
Demonstrativo das Despesas por Função e Subfunção

LRF, art. 52, inciso II, alínea "c" — 5º Bimestre de 2019

Função / Subfunção	Dotação Inicial	Créditos Adic. / Anulações	Dotação Atualizada	Estágios da Despesa até o Bimestre: Empenhado	Liquidado	Pago	Saldo: A Empenhar	A Liquidar	A Pagar
04 - Administração	**3.340.000,00**	**1.426.047,46**	**4.766.047,46**	**4.367.339,46**	**4.027.595,70**	**3.962.616,85**	**398.708,00**	**339.743,76**	**64.978,85**
122 - Administração Geral	3.340.000,00	1.426.047,46	4.766.047,46	4.367.339,46	4.027.595,70	3.962.616,85	398.708,00	339.743,76	64.978,85
08 - Assistência Social	**1.053.331,00**	**103.976,25**	**1.157.307,25**	**765.829,00**	**680.696,29**	**667.603,61**	**391.478,25**	**85.132,71**	**13.092,68**
241 - Assistência ao Idoso	42.000,00		42.000,00	30.167,90	20.167,90	20.167,90	11.832,10	10.000,00	0,00
243 - Assistência à Criança e ao Adolescente	148.000,00	16.000,00	164.000,00	120.997,44	112.997,44	111.806,56	43.002,56	8.000,00	1.190,88
244 - Assistência Comunitária	863.331,00	87.976,25	951.307,25	614.663,66	547.530,95	535.629,15	336.643,59	67.132,71	11.901,80
10 - Saúde	**6.206.893,00**	**1.107.974,06**	**7.314.867,06**	**6.064.527,01**	**5.776.021,80**	**5.680.959,35**	**1.250.340,05**	**288.505,21**	**95.062,45**
301 - Atenção Básica	6.051.893,00	1.107.974,06	7.159.867,06	5.954.454,97	5.679.991,08	5.589.246,47	1.205.412,09	274.463,89	90.744,61
302 - Assistência Hospitalar e Ambulatorial	105.000,00		105.000,00	92.331,79	78.290,47	73.972,63	12.668,21	14.041,32	4.317,84
305 - Vigilância Epidemiológica	50.000,00		50.000,00	17.740,25	17.740,25	17.740,25	32.259,75	0,00	0,00
12 - Educação	**9.180.000,00**	**1.718.805,32**	**10.898.805,32**	**8.577.452,60**	**7.908.380,40**	**7.753.822,97**	**2.321.352,72**	**669.072,20**	**154.557,43**
306 - Alimentação e Nutrição	320.000,00	12.000,00	332.000,00	198.951,67	193.524,85	190.298,40	133.048,33	5.426,82	3.226,45
361 - Ensino Fundamental	7.658.000,00	1.631.805,32	9.289.805,32	7.668.324,91	7.026.794,96	6.890.279,03	1.621.480,41	641.619,95	136.425,93
362 - Ensino Médio	66.000,00		66.000,00	50.090,79	50.090,79	48.888,41	15.909,21	0,00	1.202,38
365 - Educação Infantil	919.000,00	75.000,00	994.000,00	588.085,23	584.059,80	570.357,13	405.914,77	4.025,43	13.702,67
366 - Educação de Jovens e Adultos	145.000,00		145.000,00				145.000,00	0,00	0,00
367 - Educação Especial	72.000,00		72.000,00	72.000,00	54.000,00	54.000,00	0,00	18.000,00	0,00
13 - Cultura	**228.000,00**	**336.000,00**	**564.000,00**	**540.092,71**	**517.119,51**	**514.918,11**	**23.907,29**	**22.973,20**	**2.201,40**
392 - Difusão Cultural	228.000,00	336.000,00	564.000,00	540.092,71	517.119,51	514.918,11	23.907,29	22.973,20	2.201,40
15 - Urbanismo	**3.266.700,00**	**3.191.071,67**	**6.457.771,67**	**4.675.042,54**	**3.558.865,82**	**3.504.846,80**	**1.782.729,13**	**1.116.176,72**	**54.019,02**
451 - Infra-estrutura Urbana	2.831.700,00	2.901.071,67	5.732.771,67	4.042.486,88	3.061.876,43	3.025.714,59	1.690.284,79	980.610,45	36.161,84
452 - Serviços Urbanos	435.000,00	290.000,00	725.000,00	632.555,66	496.989,39	479.132,21	92.444,34	135.566,27	17.857,18
20 - Agricultura	**492.000,00**	**-208.341,46**	**283.658,54**	**199.602,62**	**199.602,62**	**195.578,92**	**84.055,92**	**0,00**	**4.023,70**
606 - Extensão Rural	492.000,00	-208.341,46	283.658,54	199.602,62	199.602,62	195.578,92	84.055,92	0,00	4.023,70
27 - Desporto e Lazer	**161.000,00**	**329.500,00**	**490.500,00**	**444.989,78**	**278.625,91**	**270.083,72**	**45.510,22**	**166.363,87**	**8.542,19**
813 - Lazer	161.000,00	329.500,00	490.500,00	444.989,78	278.625,91	270.083,72	45.510,22	166.363,87	8.542,19
28 - Encargos especiais	**615.000,00**	**-78.000,00**	**537.000,00**	**528.312,00**	**427.471,41**	**427.471,41**	**8.688,00**	**100.840,59**	**0,00**
846 - Outros Encargos Especiais	615.000,00	-78.000,00	537.000,00	528.312,00	427.471,41	427.471,41	8.688,00	100.840,59	0,00
99 - Reserva de Contingência	**177.796,00**	**-177.796,00**					**0,00**	**0,00**	**0,00**
999 - Reserva de Contingência	177.796,00	-177.796,00					0,00	0,00	0,00
TOTAL	**24.720.720,00**	**7.749.237,30**	**32.469.957,30**	**26.163.187,72**	**23.374.379,46**	**22.977.901,74**	**6.306.769,58**	**2.788.808,26**	**396.477,72**

PREFEITURA MUNICIPAL DE SILVEIRAS
Relatório Resumido da Execução Orçamentária
Orçamentos Fiscal e da Seguridade Social
Demonstrativo de Apuração da Receita Corrente Líquida - RCL

LRF, artigo 53, inciso I — 5º Bimestre de 2019

Especificação	Evolução da Receita Realizada nos Últimos 12 Meses: nov/2018	dez/2018	jan/2019	fev/2019	mar/2019	abr/2019	mai/2019	jun/2019	jul/2019	ago/2019	set/2019	out/2019	Total (últimos 12 meses)
RECEITAS CORRENTES (I)	**1.870.326,68**	**3.343.065,36**	**3.298.043,87**	**3.178.621,75**	**2.811.461,85**	**2.799.894,93**	**3.013.731,96**	**2.665.132,91**	**3.329.833,78**	**2.613.380,77**	**2.437.421,96**	**2.837.832,59**	**34.179.947,61**
Impostos, Taxas e Contribuições de Melhoria	122.589,91	145.988,65	467.823,64	561.544,89	464.062,81	457.445,29	508.423,41	474.627,98	516.151,59	448.577,11	491.263,16	473.946,34	5.295.242,78
Contribuições	14.096,55	13.562,80	13.800,34	14.749,52	12.880,93	16.110,98	16.402,54		18.393,93	16.231,91	17.188,33	15.252,96	168.870,79
Receita Patrimonial	3.725,59	2.095,13	3.206,17	4.920,39	4.104,54	4.456,10	5.886,88	4.868,68	7.191,06	6.179,79	4.510,57	5.890,30	57.095,10
Receita de Serviços			104,90	100,00	487,20	747,13	761,40	930,86	1.460,40	4.094,99	950,55	1.740,40	11.446,83
Transferência Correntes	1.729.914,63	3.179.492,79	2.775.046,42	2.597.306,95	2.329.110,70	2.280.713,04	2.401.576,95	2.184.417,70	2.783.152,10	2.117.423,97	1.922.823,46	2.340.412,08	28.640.523,79
Outras Receitas Correntes		1.526,02	3,60		932,67	412,39	680,78	278,68	984,70	773,00	585,89	590,51	6.768,24
TOTAL DAS RECEITAS CORRENTES	**1.870.326,68**	**3.343.065,36**	**3.298.043,87**	**3.178.621,75**	**2.811.461,85**	**2.799.894,93**	**3.013.731,96**	**2.665.132,91**	**3.329.833,78**	**2.613.380,77**	**2.437.421,96**	**2.837.832,59**	**34.179.947,61**
DEDUÇÕES (II)	**203.704,88**	**247.590,04**	**291.195,20**	**271.717,04**	**226.575,14**	**230.821,53**	**242.837,05**	**203.332,87**	**213.950,41**	**207.344,42**	**181.494,34**	**227.295,33**	**2.747.058,25**
Contribuição do Servidor a R.P.P.S													
Receitas de Compensação Previdenciária													
Ganhos com Aplicação Financeira do RPPS													
Dedução de Receita para Formação do FUNDEB	203.704,88	247.590,04	291.195,20	271.717,04	226.575,14	230.821,53	242.837,05	203.332,87	213.950,41	207.344,42	181.494,34	227.295,33	2.747.058,25
RECEITA CORRENTE LÍQUIDA	**1.666.621,80**	**3.095.475,32**	**2.988.847,87**	**2.906.904,71**	**2.584.886,71**	**2.569.073,40**	**2.770.894,91**	**2.461.800,04**	**3.115.883,37**	**2.406.036,35**	**2.255.927,62**	**2.610.537,26**	**31.432.889,36**

PREFEITURA MUNICIPAL DE SILVEIRAS
Relatório Resumido da Execução Orçamentária
Orçamentos Fiscal e da Seguridade Social
Demonstrativo das Receitas de Operações de Crédito e Despesas de Capital

LRF, art.53, inciso do § 1º — 5º Bimestre de 2019

Órgão/Fonte de Recurso	Operações de Crédito: Previsão Atualizada	Realizadas: Internas (I)	Externas (II)	A.R.O. (III)	Total (I+II+III)	Despesas de Capital: Dotação Atualizada	Realizadas: Empenhadas	Liquidadas	Pagas
02 - PREFEITURA MUNICIPAL DE SILVEIRAS	**0,00**	**0,00**	**0,00**	**0,00**	**0,00**	**6.218.901,15**	**4.085.750,05**	**2.943.457,10**	**2.942.584,60**
07 - Operações de Crédito	**0,00**	**0,00**	**0,00**	**0,00**	**0,00**	-	-	-	-
01 - Tesouro	0,00	0,00	0,00	0,00	0,00	4.337.868,76	3.712.855,31	2.762.023,90	2.761.151,40
02 - Transferência e Convênios Estaduais - Vinculados	0,00	0,00	0,00	0,00	0,00	1.570.055,39	333.292,96	141.831,42	141.831,42
05 - Transferência e Convênios Federais - Vinculados	0,00	0,00	0,00	0,00	0,00	310.980,00	39.601,78	39.601,78	39.601,78
TOTAL	**0,00**	**0,00**	**0,00**	**0,00**	**0,00**	**6.218.901,15**	**4.085.750,05**	**2.943.457,10**	**2.942.584,60**

PREFEITURA MUNICIPAL DE SILVEIRAS
Relatório Resumido da Execução Orçamentária
Orçamentos Fiscal e da Seguridade Social
Demonstrativo de Restos a Pagar

LRF, art. 53, inciso V — 5º Bimestre de 2019

Poder/Órgão	Saldo de Exercícios Anteriores: Processados	Não Processados	Movimentação até o Bimestre: Liquidações	Pagamentos: Processados	Pagamentos: Não Process.	Cancelamentos: Processados	Cancelamentos: Não Process.	Inscrição ao Final do Exercício: Processados	Não Processados	Saldo até o Bimestre: Processados	Não Processados
PODER EXECUTIVO	**322.634,10**	**536.319,84**	**172.774,23**	**321.904,78**	**172.774,23**	**0,00**	**0,00**	**0,00**	**0,00**	**729,32**	**363.545,61**
02 - PREFEITURA MUNICIPAL DE SILVEIRAS	**322.634,10**	**536.319,84**	**172.774,23**	**321.904,78**	**172.774,23**	**0,00**	**0,00**	**0,00**	**0,00**	**729,32**	**363.545,61**
01 110.0000 - Geral	151.616,03	11.659,50	11.650,00	151.293,51	11.650,00	0,00	0,00	0,00	0,00	322,52	9,50
01 212.0000 - Educação Infantil - Creche	0,00	66.019,73	66.019,73	0,00	66.019,73	0,00	0,00	0,00	0,00	0,00	0,00
01 220.0000 - Ensino Fundamental	46.803,24	0,00	0,00	46.803,24	0,00	0,00	0,00	0,00	0,00	0,00	0,00
01 310.0000 - Saúde - Geral	72.358,49	537,50	500,00	71.951,69	500,00	0,00	0,00	0,00	0,00	406,80	37,50
02 210.0007 - Construção de Creche Municipal	0,00	362.403,67	0,00	0,00	0,00	0,00	0,00	0,00	0,00	0,00	362.403,67
02 261.0000 - Educação - FUNDEB - Magistério	41.127,14	0,00	0,00	41.127,14	0,00	0,00	0,00	0,00	0,00	0,00	0,00
02 300.0011 - QUALIS MAIS	0,00	1.030,00	0,00	0,00	0,00	0,00	0,00	0,00	0,00	0,00	1.030,00
02 500.0001 - REDE DE PROTEÇÃO BASICA - SEADS	3.800,00	0,00	0,00	3.800,00	0,00	0,00	0,00	0,00	0,00	0,00	0,00
05 200.0001 - TRANSFERENCIA SALARIO EDUCAÇÃO	0,00	3.004,68	3.004,68	0,00	3.004,68	0,00	0,00	0,00	0,00	0,00	0,00
05 200.0003 - PNAE	0,00	64,94	0,00	0,00	0,00	0,00	0,00	0,00	0,00	0,00	64,94
05 200.0004 - PNATE	3.091,20	0,00	0,00	3.091,20	0,00	0,00	0,00	0,00	0,00	0,00	0,00
05 300.0001 - PAB FIXO	2.328,00	0,00	0,00	2.328,00	0,00	0,00	0,00	0,00	0,00	0,00	0,00
05 300.0005 - PROGRAMA DE MELHORIA DE ACESSO E DA QUALIDAE	1.510,00	1.930,03	1.930,03	1.510,00	1.930,03	0,00	0,00	0,00	0,00	0,00	0,00
05 300.0069 - INVESTIMENTOS - AQUISIÇÃO DE VEÍCULO	0,00	79.250,00	79.250,00	0,00	79.250,00	0,00	0,00	0,00	0,00	0,00	0,00
05 500.0002 - Bloco da Proteção Social Básica	0,00	10.419,79	10.419,79	0,00	10.419,79	0,00	0,00	0,00	0,00	0,00	0,00
TOTAL	**322.634,10**	**536.319,84**	**172.774,23**	**321.904,78**	**172.774,23**	**0,00**	**0,00**	**0,00**	**0,00**	**729,32**	**363.545,61**

PREFEITURA MUNICIPAL DE SILVEIRAS
Relatório Resumido da Execução Orçamentária
Orçamentos Fiscal e da Seguridade Social
Demonstrativo das Receitas e Despesas com Manutenção e Desenvolvimento do Ensino - MDE

RREO - ANEXO 8 (LDB, art. 72) — 5º Bimestre de 2019

RECEITAS DO ENSINO				
Receita Resultante de Impostos (caput do art. 212 da Constituição)	Previsão Inicial	Previsão Atualizada (a)	Receitas Realizadas Até o Bimestre (b)	% (c)=(b/a)x100
1 - RECEITA DE IMPOSTOS	**3.175.800,00**	**3.175.800,00**	**4.965.803,68**	**156,36**
1.1 - Receita Resultante do Imposto sobre a Propriedade Predial e Territorial Urbana - IPTU	**575.800,00**	**575.800,00**	**344.665,09**	**59,86**
1.1.1 - IPTU	410.000,00	410.000,00	289.188,00	70,53
1.1.2 - Multas, Juros de Mora, Dívida Ativa e Outros Encargos do IPTU	165.800,00	165.800,00	55.477,09	33,46
1.2 - Receita Resultante do Imposto sobre a Transmissão Inter Vivos - ITBI	**50.000,00**	**50.000,00**	**73.037,02**	**146,07**
1.2.1 - ITBI	50.000,00	50.000,00	73.037,02	146,07
1.2.2 - Multas, Juros de Mora, Dívida Ativa e Outros Encargos do ITBI				
1.3 - Receita Resultante do Imposto sobre Serviços de Qualquer Natureza - ISS	**2.250.000,00**	**2.250.000,00**	**4.276.553,06**	**190,07**
1.3.1 - ISS	1.800.000,00	1.800.000,00	2.389.191,68	132,73
1.3.2 - Multas, Juros de Mora, Dívida Ativa e Outros Encargos do ISS	450.000,00	450.000,00	1.887.361,38	419,41
1.4 - Receita Resultante do Imposto de Renda Retido na Fonte - IRRF	**300.000,00**	**300.000,00**	**271.548,51**	**90,52**
1.5 - Receita Resultante do Imposto Territorial Rural - ITR (CF, art. 153, §4º, inciso III)				
1.5.1 - ITR				
1.5.2 - Multas, Juros de Mora, Dívida Ativa e Outros Encargos do ITR				
2 - RECEITA DE TRANSFERÊNCIAS CONSTITUCIONAIS E LEGAIS	**15.025.000,00**	**15.025.000,00**	**11.833.190,90**	**78,76**
2.1 - Cota-Parte FPM	**8.700.000,00**	**8.700.000,00**	**7.107.784,19**	**81,70**
2.1.1 - Parcela referente à CF, art.159, I, alínea b	8.000.000,00	8.000.000,00	6.753.416,61	84,42
2.1.2 - Parcela referente à CF, art.159, I, alínea d	350.000,00	350.000,00		
2.1.3 - Parcela referente à CF, art.159, I, alínea e	350.000,00	350.000,00	354.367,58	101,25
2.2 - Cota-Parte ICMS	**5.600.000,00**	**5.600.000,00**	**4.210.364,02**	**75,19**
2.3 - ICMS-Desoneração - L.C. nº 87/1996	**22.000,00**	**22.000,00**		
2.4 - Cota-Parte IPI-Exportação	**40.000,00**	**40.000,00**	**31.088,16**	**77,72**
2.5 - Cota-Parte ITR	**13.000,00**	**13.000,00**	**16.126,61**	**124,05**
2.6 - Cota-Parte IPVA	**650.000,00**	**650.000,00**	**467.827,92**	**71,97**
2.7 - Cota-Parte IOF-Ouro				
3 - TOTAL DA RECEITA DE IMPOSTOS (1 + 2)	**18.200.800,00**	**18.200.800,00**	**16.798.994,58**	**92,30**
Receitas Adicionais para Financiamento do Ensino	**Previsão Inicial**	**Previsão Atualizada (e)**	**Receitas Realizadas Até o Bimestre (f)**	**% (g)=(f/e)x100**
4 - RECEITA DA APLICAÇÃO FINANCEIRA DE OUTROS RECURSOS DE IMPOSTOS VINCULADOS AO ENSINO				
5 - RECEITA DE TRANSFERÊNCIA DO FNDE	**719.000,00**	**719.000,00**	**535.692,37**	**74,51**
5.1 - Transferências do Salário-Educação	600.000,00	600.000,00	419.889,13	69,98
5.2 - Transferências Diretas - PNDE	3.000,00	3.000,00		
5.3 - Transferências Diretas - PNAE	90.000,00	90.000,00	64.357,38	71,51
5.4 - Transferências Diretas - PNATE	20.000,00	20.000,00	49.749,52	248,75
5.5 - Outras Transferências do FNDE				
5.6 - Aplicação Financeira dos Recursos do FNDE	6.000,00	6.000,00	1.696,54	28,28
6 - RECEITA DE TRANSFERÊNCIAS DE CONVÊNIOS	**264.000,00**	**264.000,00**	**261.141,70**	**98,92**
6.1 - Transferências de Convênios	264.000,00	264.000,00	261.141,70	98,92
6.2 - Aplicação Financeira dos Recursos de Convênios				
7 - RECEITA DE OPERAÇÕES DE CRÉDITO				
8 - OUTRAS RECEITAS PARA FINANCIAMENTO DO ENSINO	**166.000,00**	**166.000,00**	**1.356,05**	**0,82**
9 - TOTAL DAS RECEITAS ADICIONAIS PARA FINANCIAMENTO DO ENSINO (4 + 5 + 6 + 7 + 8)	**1.149.000,00**	**1.149.000,00**	**798.190,12**	**69,47**

PREFEITURA MUNICIPAL DE SILVEIRAS
Relatório Resumido da Execução Orçamentária
Orçamentos Fiscal e da Seguridade Social
Demonstrativo das Receitas e Despesas com Manutenção e Desenvolvimento do Ensino - MDE

RREO - ANEXO 8 (LDB, art. 72) — 5º Bimestre de 2019

FUNDEB				
Receitas do FUNDEB	Previsão Inicial	Previsão Atualizada (a)	Receitas Realizadas Até o Bimestre (b)	% (c)=(b/a)x100
10 - RECEITAS DESTINADAS AO FUNDEB	**2.865.000,00**	**2.865.000,00**	**2.295.763,33**	**80,13**
10.1 - Cota-Parte FPM Destinada ao FUNDEB - (20% de 2.1.1)	1.600.000,00	1.600.000,00	1.350.683,09	84,42
10.2 - Cota-Parte ICMS Destinada ao FUNDEB - (20% de 2.2)	1.120.000,00	1.120.000,00	842.072,63	75,19
10.3 - ICMS-Desonerações Destinada ao FUNDEB - (20% de 2.3)	4.400,00	4.400,00		
10.4 - Cota-Parte IPI-Exportação Destinada ao FUNDEB - (20% de 2.4)	8.000,00	8.000,00	6.217,55	77,72
10.5 - Cota-Parte ITR ou ITR Arrecadado Destinados ao FUNDEB - (20% de (1.5 + 2.5))	2.600,00	2.600,00	3.225,25	124,05
10.6 - Cota-Parte IPVA Destinada ao FUNDEB - (20% de 2.6)	130.000,00	130.000,00	93.564,81	71,97
11 - RECEITAS RECEBIDAS DO FUNDEB	**3.815.000,00**	**3.815.000,00**	**3.094.726,57**	**81,12**
11.1 - Transferências de Recursos do FUNDEB	3.800.000,00	3.800.000,00	3.092.655,34	81,39
11.2 - Complementação da União ao FUNDEB				
11.3 - Receita de Aplicação Financeira dos Recursos do FUNDEB	15.000,00	15.000,00	2.071,23	13,81
12 - RESULTADO LÍQUIDO DAS TRANSFERÊNCIAS DO FUNDEB (11.1 - 10)	**935.000,00**	**935.000,00**	**796.892,01**	**85,23**

Despesas do FUNDEB	Dotação Inicial	Dotação Atualizada (d)	Despesas Empenhadas Até o Bimestre (e)	Despesas Empenhadas % (f)=(e/d)x100	Despesas Liquidadas Até o Bimestre (g)	Despesas Liquidadas % (h)=(g/d)x100	Inscritas em RP não Processados (i)
13 - PAGAMENTO DOS PROFISSIONAIS DO MAGISTÉRIO	**3.815.000,00**	**3.815.000,00**	**2.881.971,54**	**75,54**	**2.881.971,54**	**75,54**	
13.1 - Com Educação Infantil	530.000,00	530.000,00	466.493,56	88,02	466.493,56	88,02	
13.2 - Com Ensino Fundamental	3.285.000,00	3.285.000,00	2.415.477,98	73,53	2.415.477,98	73,53	
14 - OUTRAS DESPESAS							
14.1 - Com Educação Infantil							
14.2 - Com Ensino Fundamental							
15 - TOTAL DAS DESPESAS DO FUNDEB (13 + 14)	**3.815.000,00**	**3.815.000,00**	**2.881.971,54**	**75,54**	**2.881.971,54**	**75,54**	

Deduções para Fins do Limite do FUNDEB	Valor
16 - RESTOS A PAGAR INSCRITOS NO EXERCÍCIO SEM DISPONIBILIDADE FINANCEIRA DE RECURSOS DO FUNDEB	
16.1 - FUNDEB 60%	
16.2 - FUNDEB 40%	
17 - DESPESAS CUSTEADAS COM O SUPERÁVIT FINANCEIRO, DO EXERCÍCIO ANTERIOR, DO FUNDEB	**21.930,80**
17.1 - FUNDEB 60%	21.930,80
17.2 - FUNDEB 40%	
18 - TOTAL DAS DEDUÇÕES CONSIDERADAS PARA FINS DE LIMITE DO FUNDEB (16 + 17)	**21.930,80**

Indicadores do FUNDEB	Valor
19 - TOTAL DAS DESPESAS DO FUNDEB PARA FINS DE LIMITE (15 - 18)	**2.860.040,74**
19.1 - Mínimo de 60% do FUNDEB na Remuneração do Magistério ((13 - (16.1 + 17.1)) / (11) x 100) %	92,42
19.2 - Máximo de 40% em Despesa com MDE, que não Remuneração do Magistério ((14 - (16.2 + 17.2)) / (11) x 100) %	
19.3 - Máximo de 5% não Aplicado no Exercício (100 - (19.1 + 19.2)) %	7,58

Controle da Utilização de Recursos no Exercício Subsequente	Valor
20 - RECURSOS RECEBIDOS DO FUNDEB EM 2018 QUE NÃO FORAM UTILIZADOS	**21.930,80**
21 - DESPESAS CUSTEADAS COM O SALDO DO ITEM 20 ATÉ O 1º TRIMESTRE DE 2019	**21.930,80**

PREFEITURA MUNICIPAL DE SILVEIRAS
Relatório Resumido da Execução Orçamentária
Orçamentos Fiscal e da Seguridade Social
Demonstrativo das Receitas e Despesas com Manutenção e Desenvolvimento do Ensino - MDE

RREO - ANEXO 8 (LDB, art. 72) — 5º Bimestre de 2019

Manutenção e Desenvolvimento do Ensino – Despesas Custeadas com a Receita Resultante de Impostos e Recursos do FUNDEB							
Despesas com Ações Típicas de MDE	Dotação Inicial	Dotação Atualizada (d)	Despesas Empenhadas Até o Bimestre (e)	Despesas Empenhadas % (f)=(e/d)x100	Despesas Liquidadas Até o Bimestre (g)	Despesas Liquidadas % (h)=(g/d)x100	Inscritas em RP não Processados (i)
22 - EDUCAÇÃO INFANTIL	**660.000,00**	**730.406,15**	**588.085,23**	**80,51**	**584.059,80**	**79,96**	
22.1 - Creche	**30.000,00**	**130.406,15**	**72.406,15**	**55,52**	**72.406,15**	**55,52**	
22.1.1 - Despesas Custeadas com Recursos do FUNDEB							
22.1.2 - Despesas Custeadas com Outros Recursos de Impostos	30.000,00	130.406,15	72.406,15	55,52	72.406,15	55,52	
22.2 - Pré-Escola	**630.000,00**	**600.000,00**	**515.679,08**	**85,95**	**511.653,65**	**85,28**	
22.2.1 - Despesas Custeadas com Recursos do FUNDEB	530.000,00	530.000,00	466.493,56	88,02	466.493,56	88,02	
22.2.2 - Despesas Custeadas com Outros Recursos de Impostos	100.000,00	70.000,00	49.185,52	70,27	45.160,09	64,51	
23 - ENSINO FUNDAMENTAL	**7.035.000,00**	**8.450.179,13**	**6.747.388,24**	**79,85**	**6.277.528,03**	**74,29**	
23.1 - Despesas Custeadas com Recursos do FUNDEB	3.285.000,00	3.285.000,00	2.415.477,98	73,53	2.415.477,98	73,53	
23.2 - Despesas Custeadas com Outros Recursos de Impostos	3.750.000,00	5.165.179,13	4.331.910,26	83,87	3.862.050,05	74,77	
24 - ENSINO MÉDIO	**66.000,00**	**66.000,00**	**50.090,79**	**75,90**	**50.090,79**	**75,90**	
25 - ENSINO SUPERIOR							
26 - ENSINO PROFISSIONAL NÃO INTEGRADO AO ENSINO REGULAR							
27 - OUTRAS	**172.000,00**	**345.626,19**	**299.976,99**	**86,79**	**244.349,19**	**70,70**	
28 - TOTAL DAS DESPESAS COM AÇÕES TÍPICAS DE MDE (22 + 23 + 24 + 25 + 26 + 27)	**7.933.000,00**	**9.592.211,47**	**7.685.541,25**	**80,12**	**7.156.027,81**	**74,60**	

Deduções Consideradas para Fins de Limite Constitucional	Valor
29 - RESULTADO LÍQUIDO DAS TRANSFERÊNCIAS DO FUNDEB = (12)	796.892,01
30 - DESPESAS CUSTEADAS COM A COMPLEMENTAÇÃO DO FUNDEB NO EXERCÍCIO	
31 - RECEITA DE APLICAÇÃO FINANCEIRA DOS RECURSOS DO FUNDEB ATÉ O BIMESTRE = (49)	
32 - DESPESAS CUSTEADAS COM O SUPERÁVIT FINANCEIRO, DO EXERCÍCIO ANTERIOR, DO FUNDEB	21.930,80
33 - DESPESAS CUSTEADAS COM O SUPERÁVIT FINANCEIRO, DO EXERCÍCIO ANTERIOR, DE OUTROS RECURSOS DE IMPOSTOS	
34 - RESTOS A PAGAR INSCRITOS NO EXERCÍCIO SEM DISPONIBILIDADE FINANCEIRA DE RECURSOS DE IMPOSTOS VINCULADOS AO ENSINO	
35 - CANCELAMENTO, NO EXERCÍCIO, DE RESTOS A PAGAR INSCRITOS COM DISPONIBILIDADE FINANCEIRA DE RECURSOS DE IMPOSTOS VINCULADOS AO ENSINO = (45))	
36 - TOTAL DAS DEDUÇÕES CONSIDERADAS PARA FINS DE LIMITE CONSTITUCIONAL (29 + 30 + 31 + 32 + 33 + 34 + 35)	**818.822,81**
37 - TOTAL DAS DESPESAS PARA FINS DE LIMITE ((22 + 23) - (36))	**6.042.765,02**
38 - PERCENTUAL DE APLICAÇÃO EM MDE SOBRE A RECEITA LÍQUIDA DE IMPOSTOS ((37) / (3) x 100) % - LIMITE CONSTITUCIONAL 25%	**35,97**

PREFEITURA MUNICIPAL DE SILVEIRAS
Relatório Resumido da Execução Orçamentária
Orçamentos Fiscal e da Seguridade Social
Demonstrativo das Receitas e Despesas com Manutenção e Desenvolvimento do Ensino - MDE

RREO - ANEXO 8 (LDB, art. 72) — 5º Bimestre de 2019

Outras Informações para Controle							
Outras Despesas Custeadas com Receitas Adicionais para Financiamento do Ensino	Dotação Inicial	Dotação Atualizada (d)	Despesas Empenhadas Até o Bimestre (e)	Despesas Empenhadas % (f)=(e/d)x100	Despesas Liquidadas Até o Bimestre (g)	Despesas Liquidadas % (h)=(g/d)x100	Inscritas em RP não Processados (i)
39 - DESPESAS CUSTEADAS COM A APLICAÇÃO FINANCEIRA DE OUTROS RECURSOS DE IMPOSTOS VINCULADOS AO ENSINO							
40 - DESPESAS CUSTEADAS COM A CONTRIBUIÇÃO SOCIAL DO SALÁRIO-EDUCAÇÃO							
41 - DESPESAS CUSTEADAS COM OPERAÇÕES DE CRÉDITO							
42 - DESPESAS CUSTEADAS COM OUTRAS RECEITAS PARA FINANCIAMENTO DO ENSINO	1.247.000,00	1.306.593,85	891.911,35	68,26	752.352,59	57,58	
43 - TOTAL DAS OUTRAS DESPESAS CUSTEADAS COM RECEITAS ADICIONAIS PARA FINANCIAMENTO DO ENSINO (39+40+41+42)	**1.247.000,00**	**1.306.593,85**	**891.911,35**	**68,26**	**752.352,59**	**57,58**	
44 - TOTAL GERAL DAS DESPESAS COM EDUCAÇÃO (28 + 43)	**9.180.000,00**	**10.898.805,32**	**8.577.452,60**	**78,70**	**7.908.380,40**	**72,56**	

Restos a Pagar Inscritos com Disponibilidade Financeira de Recursos de Impostos Vinculados ao Ensino	Saldo até o Bimestre	Cancelado em 2019 (j)
45 - RESTOS A PAGAR DE DESPESAS COM MDE		
45.1 - Executadas com Recursos de Impostos Vinculados ao Ensino		
45.2 - Executadas com Recursos do FUNDEB		

Controle da Disponibilidade Financeira	FUNDEB	Salário Educação
46 - DISPONIBILIDADE FINANCEIRA EM 31 DE DEZEMBRO DE 2018	**12.396,15**	
47 - (+) INGRESSO DE RECURSOS ATÉ O BIMESTRE	**3.092.655,34**	**419.889,13**
48 - (-) PAGAMENTOS EFETUADOS ATÉ O BIMESTRE		
48.1 - Orçamento do Exercício		
48.2 - Restos a Pagar		
49 - (+) RECEITA DE APLICAÇÃO FINANCEIRA DOS RECURSOS ATÉ O BIMESTRE	**2.071,23**	
50 - (=) DISPONIBILIDADE FINANCEIRA ATÉ O BIMESTRE	**3.107.122,72**	**419.889,13**
51 - (+) Ajustes	**-3.107.122,72**	**-419.889,13**
51.1 - Retenções	-3.107.122,72	-419.889,13
51.2 - Conciliação Bancária		
52 - (=) SALDO FINANCEIRO CONCILIADO		

Fundo Social tem aulas de culinária natalina saudável em Pinda

Da Redação
Pindamonhangaba

O Fundo Social de Solidariedade de Pindamonhangaba está com inscrições abertas para oficinas de culinária funcional e culinária natalina saudável, no mês de dezembro. São 25 vagas para cada curso.

As aulas de culinária funcional têm início no próximo dia 2 e seguem até 20 de dezembro, de segunda à sexta-feira, das 8h às 13h. As aulas de culinária natalina saudável contam com duas turmas, a primeira realizada entre os dias 2 e 6 de dezembro, e a turma 2, do dia 9 ao dia 13. Ambas as turmas de segunda à sexta-feira, das 14h às 16h30.

Para efetuar a matrícula, os interessados devem comparecer à sede do Fundo Social, que fica à rua Deputado Claro César, 53, no Centro, das 8h às 12h e das 13h30 às 17h.

As aulas serão ministradas na área social da Comunidade São Lourenço, no bairro Jardim Mariana. Mais informações sobre os cursos do Fundo Social de Pinda, pelo telefone 3643-2223.

Pré-vestibulinho gratuito tem novas inscrições em Lorena

Da Redação
Lorena

O Macvestinho de Lorena está com inscrições abertas para a turma de 2020. O projeto é um curso pré-vestibulinho gratuito, focado em ajudar jovens que tenham o sonho de cursar uma escola técnica.

Para isso, é preciso que os interessados estejam matriculados no nono ano da rede pública, em situação de vulnerabilidade social. O projeto conta com o trabalho de mais de cem voluntários.

As inscrições devem ser feitas online, no site associacaomc.com.br/vestmacvestinho, até o próximo dia 2.

As aulas serão ministradas por universitários de Lorena e realizadas de segunda à sexta-feira, no período da tarde, das 14h às 16h, no Unisal, que fica à rua Dom Bosco, nº 284, no Centro.

Além das aulas tradicionais, o cursinho também oferece acompanhamento psicológico, oficinas de disciplinas, simulados e projetos, sempre prezando pelo bom relacionamento entre os alunos e os voluntários.

Prefeitura inaugura mais uma UBS em Guaratinguetá

Da Redação
Guaratinguetá

A Prefeitura de Guaratinguetá inaugura nesta quarta-feira a reforma da UBS (Unidade Básica de Saúde) do Parque São Francisco, às 10h30, uma das UBS's que atendem o maior volume de pessoas no município.

O posto passou por reforma geral, com pintura, instalações elétricas e manutenção. A obra foi custeada pela empresa Construtora Menin.

Esta é a sexta unidade de saúde que passa por reforma na atual gestão. Além desta, foram reformadas as unidades do Jardim do Vale, São Dimas e Engenheiro Neiva. A UBS do Tamandaré também passa por reforma e a unidade do Oswaldo Cruz receberá obras.

Ex-presidiário é procurado por morte de jovem turista

Lino, procurado pelo assassinato

■ Da Redação
Caraguatatuba

A Polícia Civil de Caraguatatuba divulgou a identidade do homem acusado de assassinar uma turista de 32 anos, no último dia 16. Imagens de câmeras de videomonitoramento flagraram a vítima entrando na casa do morador do bairro Poiares, que poucas horas depois utilizou um carrinho de supermercado para transportar o cadáver até às margens de um córrego.

O delegado de Defesa da Mulher de Caraguá, Jairo Pontes, explicou que informações de testemunhas revelaram que Cristina Coelho, uma moradora de São Paulo 32 anos, conheceu o ex-presidiário Felipe Tiago Fet Lino, 31 anos, em um aplicativo de encontros, no último dia 16. O acusado estava em liberdade há apenas dois meses, após cumprir sete anos de prisão por tráfico de drogas.

Após encontrar Lino em um bar, na noite do mesmo dia, na região central da cidade, a vítima aceitou ir à casa dele, no bairro Poiares. Câmeras de segurança de outro imóvel da via flagraram o casal entrando na residência, por volta das 3h.

Já quase às 20h, o mesmo equipamento registrou Lino saindo da casa, empurrando um carrinho de supermercado transportando um saco plástico suspeito, que, de acordo com o delegado, escondia o corpo de Cristina. O cadáver da vítima só foi encontrado no último dia 17, por um morador do Poiares, próximo a um córrego.

Segundo a perícia, o corpo, que apresentava sinais de estrangulamento e tinha uma corda no pescoço, estava embalado em um cobertor dentro de um saco plástico. O local da desova fica a menos de cem metros da casa do ex-presidiário.

Após ter acesso aos depoimentos de testemunhas e imagens das câmeras, a Polícia Civil esteve na casa de Lino, no último dia 21, mas ele não estava no local. Em vistoria no quarto do suspeito, os policiais encontraram manchas de sangue em um colchão e uma bermuda, possivelmente de Cristina. Solicitado pela Delegacia de Defesa da Mulher, o pedido de prisão preventiva de Lino foi decretado pela Justiça no último dia 22.

A Polícia autorizou a divulgação da foto do acusado, na tentativa de contar com a colaboração da população para localizá-lo. Caso tenham alguma pista sobre o paradeiro de Lino, os moradores da região devem entrar em contato com a corporação ou com a Polícia Militar através do 190 ou 180.

PREFEITURA MUNICIPAL DE SILVEIRAS
Relatório Resumido da Execução Orçamentária
Orçamentos Fiscal e da Seguridade Social
Demonstrativo das Receitas e Despesas com Ações e Serviços Públicos de Saúde

RREO – ANEXO 12 (LC 141/2012, art. 35) — 5º Bimestre de 2019

Receitas para Apuração da Aplicação em Ações e Serviços Públicos de Saúde	Previsão Inicial	Previsão Atualizada (a)	Receitas Realizadas: Até o Bimestre (b)	Receitas Realizadas: % (b/a)x100
RECEITA DE IMPOSTOS LÍQUIDA (I)	**3.175.800,00**	**3.175.800,00**	**4.965.803,68**	**156,36**
Imposto Predial e Territorial Urbano - IPTU	410.000,00	410.000,00	289.188,00	70,53
Imposto sobre a Transmissão Inter Vivos - ITBI	50.000,00	50.000,00	73.037,02	146,07
Imposto sobre Serviços de Qualquer Natureza - ISS	1.800.000,00	1.800.000,00	2.389.191,68	132,73
Imposto de Renda Retido na Fonte - IRRF	300.000,00	300.000,00	271.548,51	90,52
Imposto Territorial Rural - ITR				
Multas, Juros de Mora e Outros Encargos dos Impostos	60.000,00	60.000,00	1.889.322,83	3.148,87
Dívida Ativa de Impostos	470.000,00	470.000,00	39.677,62	8,44
Multas, Juros de Mora e Outros Encargos da Dívida Ativa	85.800,00	85.800,00	13.838,02	16,13
RECEITA DE TRANSFERÊNCIAS CONSTITUCIONAIS E LEGAIS (II)	**15.025.000,00**	**15.025.000,00**	**11.833.190,90**	**78,76**
Cota-Parte FPM	8.700.000,00	8.700.000,00	7.107.784,19	81,70
Cota-Parte ITR	13.000,00	13.000,00	16.126,61	124,05
Cota-Parte IPVA	650.000,00	650.000,00	467.827,92	71,97
Cota-Parte ICMS	5.600.000,00	5.600.000,00	4.210.364,02	75,19
Cota-Parte IPI-Exportação	40.000,00	40.000,00	31.088,16	77,72
Compensações Financeiras Provenientes de Impostos e Transferências Constitucionais	22.000,00	22.000,00		
Desoneração ICMS (LC 87/96	22.000,00	22.000,00		
Outras				
TOTAL DAS RECEITAS PARA APURAÇÃO DA APLICAÇÃO EM AÇÕES E SERVIÇOS PÚBLICOS DE SAÚDE (III) = I + II	**18.200.800,00**	**18.200.800,00**	**16.798.994,58**	**92,30**

Receitas Adicionais para Financiamento da Saúde	Previsão Inicial	Previsão Atualizada (c)	Receitas Realizadas: Até o Bimestre (d)	Receitas Realizadas: % (d/c)x100
TRANSFERÊNCIA DE RECURSOS DO SISTEMA ÚNICO DE SAÚDE-SUS	**1.426.493,00**	**1.426.493,00**	**1.056.035,38**	**74,03**
Provenientes da União	1.086.600,00	1.086.600,00	959.965,56	88,35
Provenientes dos Estados	339.893,00	339.893,00	96.069,82	28,26
Provenientes de Outros Municípios				
Outras Receitas do SUS				
TRANSFERÊNCIAS VOLUNTÁRIAS				
RECEITAS DE OPERAÇÕES DE CRÉDITO VINCULADAS À SAÚDE				
OUTRAS RECEITAS PARA FINANCIAMENTO DA SAÚDE	**32.000,00**	**32.000,00**	**4.379,16**	**13,68**
TOTAL RECEITAS ADICIONAIS PARA FINANCIAMENTO DA SAÚDE	**1.458.493,00**	**1.458.493,00**	**1.060.414,54**	**72,71**

PREFEITURA MUNICIPAL DE SILVEIRAS
Relatório Resumido da Execução Orçamentária
Orçamentos Fiscal e da Seguridade Social
Demonstrativo das Receitas e Despesas com Ações e Serviços Públicos de Saúde

RREO – ANEXO 12 (LC 141/2012, art. 35) — 5º Bimestre de 2019

Despesas com Saúde (Por Grupo de Natureza da Despesa)	Dotação Inicial	Dotação Atualizada (e)	Despesas Empenhadas: Até o Bimestre (f)	Despesas Empenhadas: % (f/e)x100	Despesas Liquidadas: Até o Bimestre (g)	Despesas Liquidadas: % (g/e)x100	Inscritas em RP não Processados
DESPESAS CORRENTES	**5.921.893,00**	**6.603.886,21**	**5.709.599,86**	**86,46**	**5.430.333,22**	**82,23**	
Pessoal e Encargos Sociais	3.318.000,00	3.194.587,06	2.747.588,77	86,01	2.741.842,61	85,83	
Juros e Encargos da Dívida							
Outras Despesas Correntes	2.603.893,00	3.409.299,15	2.962.011,09	86,88	2.688.490,61	78,86	
DESPESAS DE CAPITAL	**285.000,00**	**710.980,85**	**354.927,15**	**49,92**	**345.688,58**	**48,62**	
Investimentos	285.000,00	710.980,85	354.927,15	49,92	345.688,58	48,62	
Inversões Financeiras							
Amortização da Dívida							
TOTAL DAS DESPESAS COM SAÚDE (IV)	**6.206.893,00**	**7.314.867,06**	**6.064.527,01**	**82,91**	**5.776.021,80**	**78,96**	

Despesas com Saúde não Computadas para Fins de Apuração do Percentual Mínimo	Dotação Inicial	Dotação Atualizada	Despesas Empenhadas: Até o Bimestre (h)	Despesas Empenhadas: % (h/IV)x100	Despesas Liquidadas: Até o Bimestre (i)	Despesas Liquidadas: % (i/IV)x100	Inscritas em RP não Processados
DESPESAS COM INATIVOS E PENSIONISTAS							
DESPESA COM ASSISTÊNCIA À SAÚDE QUE NÃO ATENDE AO PRINCÍPIO DE ACESSO UNIVERSAL							
DESPESAS CUSTEADAS COM OUTROS RECURSOS	**1.356.493,00**	**1.402.750,14**	**934.697,59**	**15,41**	**853.743,00**	**14,78**	
Recursos de Transferência do Sistema Único de Saúde - SUS							
Recursos de Operações de Crédito							
Outros Recursos	1.356.493,00	1.402.750,14	934.697,59	15,41	853.743,00	14,78	
OUTRAS AÇÕES E SERVIÇOS NÃO COMPUTADOS							
RESTOS A PAGAR NÃO PROCESSADOS INSCRITOS INDEVIDAMENTE NO EXERCÍCIO SEM DISPONIBILIDADE FINANCEIRA							
DESPESAS CUSTEADAS COM DISPONIBILIDADE DE CAIXA VINCULADA AOS RESTOS A PAGAR CANCELADOS							
DESPESAS CUSTEADAS COM RECURSOS VINCULADOS À PARCELA DO PERCENTUAL MÍNIMO QUE NÃO FOI APLICADA EM AÇÕES E SERVIÇOS DE SAÚDE EM EXERCÍCIOS ANTERIORES							
TOTAL DAS DESPESAS COM NÃO COMPUTADAS (V)	**1.356.493,00**						
TOTAL DAS DESPESAS COM AÇÕES E SERVIÇOS PÚBLICOS DE SAÚDE (VI) = (IV - V)	**4.850.400,00**	**7.314.867,06**	**6.064.527,01**	**100,00**	**5.776.021,80**	**100,00**	

PERCENTUAL DE APLICAÇÃO EM AÇÕES E SERVIÇOS PÚBLICOS DE SAÚDE SOBRE A RECEITA DE IMPOSTOS LÍQUIDA E TRANSFERÊNCIAS CONSTITUCIONAIS E LEGAIS (VI/I%) = (VI(h ou i) / III(b x 100) - LIMITE CONSTITUCIONAL	**34,38**
VALOR REFERENTE À DIFERENÇA ENTRE O VALOR EXECUTADO E O LIMITE MÍNIMO CONSTITUCIONAL [VI(h ou i) - (15 x III(b)/100]	**3.256.172,61**

PREFEITURA MUNICIPAL DE SILVEIRAS
Relatório Resumido da Execução Orçamentária
Orçamentos Fiscal e da Seguridade Social
Demonstrativo das Receitas e Despesas com Ações e Serviços Públicos de Saúde

RREO – ANEXO 12 (LC 141/2012, art. 35) — 5º Bimestre de 2019

Execução de Restos a Pagar não Processados Inscritos com Disponibilidade de Caixa	Inscritos	Cancelados ou Prescritos	Pagos	A Pagar	Parcela Considerada no Limite
Inscritos em 2018			500,00	-500,00	
Inscritos em 2017					
Inscritos em 2016					
Inscritos em 2015					
Inscritos em Exercícios Anteriores a 2015					
Total			**500,00**	**-500,00**	

Controle dos Restos a Pagar Cancelados ou Prescritos para Fins de Aplicação da Disponibilidade de Caixa Conforme Artigo 24, § 1º e 2º	Restos a Pagar Cancelados ou Prescritos: Saldo Inicial	Despesas custeadas no exercício de referência (j)	Saldo Final (Não Aplicado)
Restos a Pagar Cancelados ou Prescritos em 2019			
Restos a Pagar Cancelados ou Prescritos em 2018	220,00		220,00
Restos a Pagar Cancelados ou Prescritos em 2017			
Restos a Pagar Cancelados ou Prescritos em 2016			
Restos a Pagar Cancelados ou Prescritos em 2015			
Restos a Pagar Cancelados ou Prescritos em Exercícios Anteriores a 2015			
Total (VIII)	**220,00**		**220,00**

Controle do Valor Referente ao Percentual Mínimo não Cumprido em Exercícios Anteriores para Fins de Aplicação dos Recursos Vinculados Conforme Artigos 25 e 26	Limite não Cumprido: Saldo Inicial	Despesas custeadas no exercício de referência (k)	Saldo Final (Não Aplicado)
Diferença de Limite não Cumprido em 2018			
Diferença de Limite não Cumprido em 2017			
Diferença de Limite não Cumprido em 2016			
Diferença de Limite não Cumprido em 2015			
Diferença de Limite não Cumprido em 2014			
Diferença de Limite não Cumprido em Exercícios Anteriores a 2014			
Total (IX)			

Despesas com Saúde (Por Subfunção)	Dotação Inicial	Dotação Atualizada	Despesas Empenhadas: Até o Bimestre (l)	Despesas Empenhadas: % (l/Total (e))x100	Despesas Liquidadas: Até o Bimestre (m)	Despesas Liquidadas: % (m/total e)x100	Inscritas em RP não Processados
Atenção Básica	**6.051.893,00**	**7.159.867,06**	**5.954.454,97**	**98,18**	**5.679.991,08**	**98,34**	
Assistência Hospitalar e Ambulatorial	**105.000,00**	**105.000,00**	**92.331,79**	**1,52**	**78.290,47**	**1,36**	
Suporte Profilático e Terapêutico							
Vigilância Sanitária							
Vigilância Epidemiológica	**50.000,00**	**50.000,00**	**17.740,25**	**0,29**	**17.740,25**	**0,31**	
Alimentação e Nutrição							
TOTAL	**6.206.893,00**	**7.314.867,06**	**6.064.527,01**	**100,00**	**5.776.021,80**	**100,00**	

PREFEITURA MUNICIPAL DE SILVEIRAS
Relatório Resumido da Execução Orçamentária
Orçamentos Fiscal e da Seguridade Social
Demonstrativo do Resultado Nominal - Exceto Órgão de Previdência

LRF, art 53, inciso III — 5º Bimestre de 2019

ESPECIFICAÇÃO	SALDO: Em 31 Dez 2018 (a)	No Bimestre Anterior (b)	No Bimestre Atual (c)
DÍVIDA CONSOLIDADA (I)	**10.835.374,77**	**10.528.237,51**	**10.447.829,39**
DEDUÇÕES (II)	**1.309.769,97**	**4.794.754,58**	**4.271.168,06**
Ativo Disponível	1.622.895,62	4.795.483,90	4.271.897,38
Haveres Financeiros	9.508,45		
(-) Restos a Pagar Processados	322.634,10	729,32	729,32
DÍVIDA CONSOLIDADA LÍQUIDA (III) = (I - II)	**9.525.604,80**	**5.733.482,93**	**6.176.661,33**
RECEITA DE PRIVATIZAÇÕES (IV)			
PASSIVOS RECONHECIDOS (V)	**10.428.062,22**	**10.321.727,08**	**10.295.609,35**
DÍVIDA FISCAL LÍQUIDA (III + IV - V)	**-902.457,42**	**-4.588.244,15**	**-4.118.948,02**

ESPECIFICAÇÃO	PERÍODO DE REFERÊNCIA: No Bimestre (c - b)	Jan até o Bimestre Atual (c - a)
RESULTADO NOMINAL	**469.296,13**	**-3.216.490,60**

DISCRIMINAÇÃO DA META FISCAL	VALOR
META DE RESULTADO NOMINAL FIXADA NO ANEXO DE METAS FISCAIS DA LDO P/ O EXERCÍCIO DE REFERÊNCIA	-350.000,00

VERAS
CONSULTORIA IMOBILIÁRIA
PEDRO VERAS
CRECI 39.725
RUA DR. CASTRO SANTOS, 93 - CENTRO
GUARATINGUETÁ/SP
ALUGUEL E VENDAS CONSULTE NOSSO SITE!
www.verasimoveis.com.br
VENDAS:
• TERRENO - PORTAL DAS COLINAS: ÓTIMA LOCALIZAÇÃO NA AV. PROF. JOSÉ PEREIRA ÉBOLI, ÁREA 12 x 40 = 477m² TERRAPLANO EM 2 LANCES.....R$ 395.000,00
• LINDA CHÁCARA - PEDRINHAS: ÁREA 4.500m , COM RIO NOS FUNDOS, NO ASFALTO, CASA VARANDADA, 3 DORM., 02 BANH., LAREIRA, CHURRASQ., ETC.....R$ 780.000,00
FONE: (12) 3122-4836
SITE: verasimoveis.com.br
ALUGUEL (12)98163-5953
VENDAS (12) 99153-8777

PREFEITURA MUNICIPAL DE SILVEIRAS
Relatório Resumido da Execução Orçamentária
Orçamentos Fiscal e da Seguridade Social
Demonstrativo das Disponibilidades Financeiras Orçamentárias

5º Bimestre de 2019

Poder/Órgão/Fonte de Recurso/Aplicação	Disponibilidades Financeiras			Deduções		Disponibilidades Financeiras Líquidas	Inscrições em Restos a Pagar	Suficiência/ Insuficiência Financeira
	Do Exercício	Do Exercício Anterior	Total	R.P. de Exercícios Anteriores	Empenhos Liquidados a Pagar			
PODER EXECUTIVO	**2.538.862,25**	**0,00**	**2.538.862,25**	**364.274,93**	**396.477,72**	**1.778.109,60**	**0,00**	**1.778.109,60**
02 - PREFEITURA MUNICIPAL DE SILVEIRAS	**2.538.862,25**	**0,00**	**2.538.862,25**	**364.274,93**	**396.477,72**	**1.778.109,60**	**0,00**	**1.778.109,60**
01 - Tesouro	**1.591.447,45**	**0,00**	**1.591.447,45**	**776,32**	**304.269,60**	**1.286.401,53**	**0,00**	**1.286.401,53**
100.0063 - ROYALTIES	-42.054,79	0,00	-42.054,79	0,00	9.850,74	-51.905,53	0,00	-51.905,53
100.0068 - RECUPERAÇÃO DE CABECEIRAS DE PONTES	0,00	0,00	0,00	0,00	0,00	0,00	0,00	0,00
110.0000 - Geral	9.001.757,20	0,00	9.001.757,20	332,02	180.617,29	8.820.807,89	0,00	8.820.807,89
120.0000 - Alienação de Bens	0,00	0,00	0,00	0,00	0,00	0,00	0,00	0,00
130.0000 - CIDE - Contribuição de Intervenção sobre o Domínio Econômico	33.936,05	0,00	33.936,05	0,00	0,00	33.936,05	0,00	33.936,05
140.0000 - Royalties da Exploração do Petróleo e Gás Natural	10.385.731,50	0,00	10.385.731,50	0,00	0,00	10.385.731,50	0,00	10.385.731,50
141.0000 - Royalties da Exploração do Petróleo e Gás Natural - Remuneração de Aplicações	61.585,38	0,00	61.585,38	0,00	0,00	61.585,38	0,00	61.585,38
200.0000 - Educação	4.032,66	0,00	4.032,66	0,00	0,00	4.032,66	0,00	4.032,66
200.0006 - RECEITA DE REMUNERAÇÃO DE DEPOSITO BANCARIO	380,92	0,00	380,92	0,00	0,00	380,92	0,00	380,92
210.0000 - Ensino Infantil	0,00	0,00	0,00	0,00	0,00	0,00	0,00	0,00
212.0000 - Educação Infantil - Creche	-264.353,47	0,00	-264.353,47	0,00	0,00	-264.353,47	0,00	-264.353,47
213.0000 - Educação Infantil - Pré-escola	-14.493,09	0,00	-14.493,09	0,00	3.442,64	-17.935,73	0,00	-17.935,73
220.0000 - Ensino Fundamental	-7.732.779,82	0,00	-7.732.779,82	0,00	47.248,48	-7.780.028,30	0,00	-7.780.028,30
230.0000 - Ensino Médio	0,00	0,00	0,00	0,00	0,00	0,00	0,00	0,00
240.0000 - Educação Especial	-54.000,00	0,00	-54.000,00	0,00	0,00	-54.000,00	0,00	-54.000,00
260.0000 - Educação - FUNDEB	0,00	0,00	0,00	0,00	0,00	0,00	0,00	0,00
262.0000 - Educação - FUNDEB - Outros	0,00	0,00	0,00	0,00	0,00	0,00	0,00	0,00
300.0000 - Saúde	0,00	0,00	0,00	0,00	0,00	0,00	0,00	0,00
310.0000 - Saúde - Geral	-9.729.296,06	0,00	-9.729.296,06	444,30	63.110,45	-9.792.850,81	0,00	-9.792.850,81
311.0000 - Saúde - Remuneração de Aplicações Financeiras	250,97	0,00	250,97	0,00	0,00	250,97	0,00	250,97
510.0000 - Assistência Social - Geral	-59.250,00	0,00	-59.250,00	0,00	0,00	-59.250,00	0,00	-59.250,00
02 - Transferência e Convênios Estaduais - Vinculados	**593.584,70**	**0,00**	**593.584,70**	**363.433,67**	**70.380,21**	**159.770,82**	**0,00**	**159.770,82**
100.0062 - Pavimentação de Vias Públicas / Estradas Vicinais	-141.831,42	0,00	-141.831,42	0,00	0,00	-141.831,42	0,00	-141.831,42
100.0068 - RECUPERAÇÃO DE CABECEIRAS DE PONTES	0,00	0,00	0,00	0,00	0,00	0,00	0,00	0,00
100.0069 - Convênio nº 1319/2018 - Calçamento Bairro dos Macacos	141.831,42	0,00	141.831,42	0,00	0,00	141.831,42	0,00	141.831,42
110.0000 - Geral	4.141,88	0,00	4.141,88	0,00	0,00	4.141,88	0,00	4.141,88
200.0005 - CONVENIO TRANSPORTE ESCOLAR ESTADUAL	68.180,95	0,00	68.180,95	0,00	0,00	68.180,95	0,00	68.180,95
200.0006 - RECEITA DE REMUNERAÇÃO DE DEPOSITO BANCARIO	2.037,68	0,00	2.037,68	0,00	0,00	2.037,68	0,00	2.037,68
210.0006 - PAEM - PROGRAMA AÇÃO EDUCACIONAL ESTADO/MUNICÍPIO - EDUCAÇÃO INFANTIL	0,00	0,00	0,00	0,00	0,00	0,00	0,00	0,00
210.0007 - Construção de Creche Municipal	0,00	0,00	0,00	362.403,67	0,00	-362.403,67	0,00	-362.403,67
212.0000 - Educação Infantil - Creche	242.873,85	0,00	242.873,85	0,00	0,00	242.873,85	0,00	242.873,85
230.0007 - TRANSPORTE DE ALUNO VERBA ESTADUAL	0,00	0,00	0,00	0,00	0,00	0,00	0,00	0,00
260.0000 - Educação - FUNDEB	6.675.403,53	0,00	6.675.403,53	0,00	0,00	6.675.403,53	0,00	6.675.403,53
261.0000 - Educação - FUNDEB - Magistério	-6.356.643,02	0,00	-6.356.643,02	0,00	65.721,36	-6.422.364,38	0,00	-6.422.364,38
262.0000 - Educação - FUNDEB - Outros	0,00	0,00	0,00	0,00	0,00	0,00	0,00	0,00
263.0000 - Educação - FUNDEB - Remuneração de Aplicações Financeiras	3.577,48	0,00	3.577,48	0,00	0,00	3.577,48	0,00	3.577,48
264.2018 - FUNDEB - Parcela Diferida	-21.930,80	0,00	-21.930,80	0,00	0,00	-21.930,80	0,00	-21.930,80
300.0009 - glicemia	7.273,25	0,00	7.273,25	0,00	0,00	7.273,25	0,00	7.273,25
300.0010 - PAB ESTADUAL - ATENÇÃO BASICA	-8.405,89	0,00	-8.405,89	0,00	0,00	-8.405,89	0,00	-8.405,89
300.0011 - QUALIS MAIS	57.603,96	0,00	57.603,96	1.030,00	0,00	56.573,96	0,00	56.573,96
300.0012 - DOSE CERTA	0,00	0,00	0,00	0,00	0,00	0,00	0,00	0,00

PREFEITURA MUNICIPAL DE SILVEIRAS
Relatório Resumido da Execução Orçamentária
Orçamentos Fiscal e da Seguridade Social
Demonstrativo das Disponibilidades Financeiras Orçamentárias

5º Bimestre de 2019

Poder/Órgão/Fonte de Recurso/Aplicação	Disponibilidades Financeiras			Deduções		Disponibilidades Financeiras Líquidas	Inscrições em Restos a Pagar	Suficiência/ Insuficiência Financeira
	Do Exercício	Do Exercício Anterior	Total	R.P. de Exercícios Anteriores	Empenhos Liquidados a Pagar			
300.0013 - SORRIA SAO PAULO	-6.474,27	0,00	-6.474,27	0,00	0,00	-6.474,27	0,00	-6.474,27
300.0014 - BLOCO DE INVESTIMENTOS - FNS	-185.672,90	0,00	-185.672,90	0,00	0,00	-185.672,90	0,00	-185.672,90
300.0015 - CONVENIO PARA MATERIAL PERMANENTE	-63.493,00	0,00	-63.493,00	0,00	0,00	-63.493,00	0,00	-63.493,00
300.0022 - SAUDE - ATENÇÃO BASICA	13.553,30	0,00	13.553,30	0,00	0,00	13.553,30	0,00	13.553,30
300.0037 - PSF - QUALIS MAIS , GLICEMIA , SORRIA SAO PAULO , PAB - ESTADUAL	0,00	0,00	0,00	0,00	0,00	0,00	0,00	0,00
300.0046 - CONVENIO PARA AQUISIÇÃO DE MATERIAL DE CONSUMO = MEDICAMENTOS	-81.697,01	0,00	-81.697,01	0,00	0,00	-81.697,01	0,00	-81.697,01
300.0049 - AQUIS. DE EQUIPAMENTOS HOSPITALAR	0,00	0,00	0,00	0,00	0,00	0,00	0,00	0,00
300.0056 - CONVENIO ESTADUAL AQUISIÇÃO DE VEICULO	-52.226,83	0,00	-52.226,83	0,00	0,00	-52.226,83	0,00	-52.226,83
300.0070 - INVESTIMENTO - AQUISIÇÃO DE VEICULO	50.000,00	0,00	50.000,00	0,00	0,00	50.000,00	0,00	50.000,00
300.0071 - INVESTIMENTO - AQUISIÇÃO DE VEICULO	100.000,00	0,00	100.000,00	0,00	0,00	100.000,00	0,00	100.000,00
300.0073 - CONVENIO 247/2018 - ESTADUAL CUSTEIO/INVESTIMENTO	140.000,00	0,00	140.000,00	0,00	0,00	140.000,00	0,00	140.000,00
311.0000 - Saúde - Remuneração de Aplicações Financeiras	4.155,99	0,00	4.155,99	0,00	0,00	4.155,99	0,00	4.155,99
500.0001 - REDE DE PROTEÇÃO BASICA - SEADS	-1.033,15	0,00	-1.033,15	0,00	4.658,85	-5.692,00	0,00	-5.692,00
500.0072 - cultivando o futuro	-14.114,30	0,00	-14.114,30	0,00	0,00	-14.114,30	0,00	-14.114,30
510.0000 - Assistência Social - Geral	16.474,00	0,00	16.474,00	0,00	0,00	16.474,00	0,00	16.474,00
05 - Transferência e Convênios Federais - Vinculados	**353.830,10**	**0,00**	**353.830,10**	**64,94**	**21.827,91**	**331.937,25**	**0,00**	**331.937,25**
100.0062 - Pavimentação de Vias Públicas / Estradas Vicinais	177.477,26	0,00	177.477,26	0,00	0,00	177.477,26	0,00	177.477,26
100.0064 - PAVIMENTAÇÃO DA ESTRADA VICINAL DA CASCATA	580,50	0,00	580,50	0,00	0,00	580,50	0,00	580,50
100.0065 - Construção do Centro de Eventos Multiuso	0,00	0,00	0,00	0,00	0,00	0,00	0,00	0,00
100.0066 - CONVÊNIO PAVIMENTAÇÃO FUNDÃO	685,73	0,00	685,73	0,00	0,00	685,73	0,00	685,73
110.0000 - Geral	8.539,54	0,00	8.539,54	0,00	0,00	8.539,54	0,00	8.539,54
130.0042 - CONTRIBUIÇÃO CIDE	0,00	0,00	0,00	0,00	0,00	0,00	0,00	0,00
200.0001 - TRANSFERENCIA SALARIO EDUCAÇÃO	91.448,02	0,00	91.448,02	0,00	8.334,50	83.113,52	0,00	83.113,52
200.0002 - PDDE	-1.680,00	0,00	-1.680,00	0,00	0,00	-1.680,00	0,00	-1.680,00
200.0003 - PNAE	5.156,57	0,00	5.156,57	64,94	3.226,45	1.865,18	0,00	1.865,18
200.0004 - PNATE	8.515,54	0,00	8.515,54	0,00	0,00	8.515,54	0,00	8.515,54
200.0006 - RECEITA DE REMUNERAÇÃO DE DEPOSITO BANCARIO	3.642,05	0,00	3.642,05	0,00	0,00	3.642,05	0,00	3.642,05
200.0045 - Salário Educação - QESE	-147.095,09	0,00	-147.095,09	0,00	0,00	-147.095,09	0,00	-147.095,09
200.0046 - FNDE - APOIO AOS ENTES QUE RECEBEM FPM	49.223,84	0,00	49.223,84	0,00	0,00	49.223,84	0,00	49.223,84
210.0005 - F.N.D.E - APOIO A CRECHE	-8.591,17	0,00	-8.591,17	0,00	0,00	-8.591,17	0,00	-8.591,17
220.0000 - Ensino Fundamental	0,00	0,00	0,00	0,00	0,00	0,00	0,00	0,00
220.0029 - TRANSPORTE DE ALUNOS - PNATE	-29.099,04	0,00	-29.099,04	0,00	0,00	-29.099,04	0,00	-29.099,04
220.0038 - CONVENIO QESE -	0,00	0,00	0,00	0,00	0,00	0,00	0,00	0,00
220.0050 - CONVENIO AÇÕES DO PAR	0,00	0,00	0,00	0,00	0,00	0,00	0,00	0,00
300.0000 - Saúde	0,00	0,00	0,00	0,00	0,00	0,00	0,00	0,00
300.0001 - PAB FIXO	-58.772,71	0,00	-58.772,71	0,00	5.049,12	-63.821,83	0,00	-63.821,83
300.0002 - SAUDE DA FAMILIA	-315.478,00	0,00	-315.478,00	0,00	0,00	-315.478,00	0,00	-315.478,00
300.0003 - AGENTE COMUNITARIO DA SAUDE	342.048,00	0,00	342.048,00	0,00	0,00	342.048,00	0,00	342.048,00
300.0004 - SAUDE BUCAL	49.060,00	0,00	49.060,00	0,00	0,00	49.060,00	0,00	49.060,00
300.0005 - PROGRAMA DE MELHORIA DE ACESSO E DA QUALIDADE - PMAQ	-181.741,59	0,00	-181.741,59	0,00	900,00	-182.641,59	0,00	-182.641,59
300.0006 - ATENÇÃO DE MAC AMBULATORIAL E HOSPITALAR	-145.302,75	0,00	-145.302,75	0,00	4.317,84	-149.620,59	0,00	-149.620,59
300.0007 - VIGILANTE EM SAUDE	8.349,39	0,00	8.349,39	0,00	0,00	8.349,39	0,00	8.349,39
300.0008 - ASSISTENCIA FARMACEUTICA	-32.259,16	0,00	-32.259,16	0,00	0,00	-32.259,16	0,00	-32.259,16
300.0014 - BLOCO DE INVESTIMENTOS - FNS	167.059,73	0,00	167.059,73	0,00	0,00	167.059,73	0,00	167.059,73

PREFEITURA MUNICIPAL DE SILVEIRAS
Relatório Resumido da Execução Orçamentária
Orçamentos Fiscal e da Seguridade Social
Demonstrativo das Disponibilidades Financeiras Orçamentárias

5º Bimestre de 2019

Poder/Órgão/Fonte de Recurso/Aplicação	Disponibilidades Financeiras			Deduções		Disponibilidades Financeiras Líquidas	Inscrições em Restos a Pagar	Suficiência/ Insuficiência Financeira
	Do Exercício	Do Exercício Anterior	Total	R.P. de Exercícios Anteriores	Empenhos Liquidados a Pagar			
300.0015 - CONVENIO PARA MATERIAL PERMANENTE	-57.855,00	0,00	-57.855,00	0,00	0,00	-57.855,00	0,00	-57.855,00
300.0016 - VERBA VIG. SANITARIA	-5.360,00	0,00	-5.360,00	0,00	0,00	-5.360,00	0,00	-5.360,00
300.0022 - SAUDE - ATENÇÃO BASICA	0,00	0,00	0,00	0,00	0,00	0,00	0,00	0,00
300.0031 - CONVENIO P/ AQUIS. MATERIAL CONSUMO.	96.921,39	0,00	96.921,39	0,00	0,00	96.921,39	0,00	96.921,39
300.0041 - REFORMA DO PREDIO DA SAUDE	0,00	0,00	0,00	0,00	0,00	0,00	0,00	0,00
300.0050 - Média Alta Complexidade Ambulatorial - MAC	1.060,60	0,00	1.060,60	0,00	0,00	1.060,60	0,00	1.060,60
300.0054 - PROGRAMA DE MELHORIA DO ACESSO E DA QUALIDADE - PMAQ	1.636,00	0,00	1.636,00	0,00	0,00	1.636,00	0,00	1.636,00
300.0068 - MINISTERIO DA SAUDUE- CONVENIO MATERIAL PERMANENTE/EQUIPAMENTOS	36.620,00	0,00	36.620,00	0,00	0,00	36.620,00	0,00	36.620,00
300.0069 - INVESTIMENTOS - AQUESIÇÃO DE VEÍCULO	94.842,64	0,00	94.842,64	0,00	0,00	94.842,64	0,00	94.842,64
301.0000 - Atenção Básica	321.032,18	0,00	321.032,18	0,00	0,00	321.032,18	0,00	321.032,18
310.0000 - Saúde - Geral	0,00	0,00	0,00	0,00	0,00	0,00	0,00	0,00
311.0000 - Saúde - Remuneração de Aplicações Financeiras	9.742,97	0,00	9.742,97	0,00	0,00	9.742,97	0,00	9.742,97
500.0002 - Bloco da Proteção Social Básica	-143.502,24	0,00	-143.502,24	0,00	0,00	-143.502,24	0,00	-143.502,24
500.0003 - Indice de Gestão Descentralizada - IGD Bolsa Familia	10.283,48	0,00	10.283,48	0,00	0,00	10.283,48	0,00	10.283,48
500.0004 - Indice de Gestão Descentralizada - IGD SUAS	-3.358,58	0,00	-3.358,58	0,00	0,00	-3.358,58	0,00	-3.358,58
500.0030 - MERENDA ESCOLAR	0,00	0,00	0,00	0,00	0,00	0,00	0,00	0,00
500.0058 - PROGRAMA DE ATENDIMENTO INTEGRAL A FAMILIA - PAIF	0,00	0,00	0,00	0,00	0,00	0,00	0,00	0,00
500.0062 - I.G.D.SUAS	0,00	0,00	0,00	0,00	0,00	0,00	0,00	0,00
500.0068 - IGD - BF	0,00	0,00	0,00	0,00	0,00	0,00	0,00	0,00
TOTAL	**2.538.862,25**	**0,00**	**2.538.862,25**	**364.274,93**	**396.477,72**	**1.778.109,60**	**0,00**	**1.778.109,60**

PREFEITURA MUNICIPAL DE SILVEIRAS
Relatório Resumido da Execução Orçamentária
Orçamentos Fiscal e da Seguridade Social
Demonstrativo do Resultado Primário

LRF, art 53, inciso III — 5º Bimestre de 2019

Receitas Fiscais	Previsão Inicial	Previsão Atualizada	Receitas Realizadas até o Bimestre
RECEITAS FISCAIS CORRENTES (I)	**28.035.524,00**	**28.035.524,00**	**28.921.178,01**
Receita Tributária	3.294.200,00	3.294.200,00	5.626.664,22
Receita de Contribuição	163.000,00	163.000,00	190.811,44
Receita Previdenciária			
Outras Contribuições	163.000,00	163.000,00	190.811,44
Receita Patrimonial Líquida	5.000,00	5.000,00	5.896,93
Receita Patrimonial	111.400,00	111.400,00	51.274,49
(-) Aplicações Financeiras	106.400,00	106.400,00	45.377,56
Transferências Correntes			
Demais Receitas Correntes	15.000,00	15.000,00	16.689,05
Diversas Receitas Correntes	15.000,00	15.000,00	16.689,05
RECEITAS DE CAPITAL (II)	**469.000,00**	**469.000,00**	**241.811,42**
Operações de Crédito (III)			
Amortização de Empréstimos (IV)			
Alienação de Ativos (V)	100.000,00	100.000,00	
Transferências de Capital	369.000,00	369.000,00	241.811,42
Convênios	369.000,00	369.000,00	241.811,42
Outras Transferências de Capital			
Outras Receitas de Capital			
RECEITAS FISCAIS DE CAPITAL (VI)=(II-III-IV-V)	**369.000,00**	**369.000,00**	**241.811,42**
DEDUÇÕES DA RECEITA (VII)	**-2.865.000,00**	**-2.865.000,00**	**-2.295.763,33**
RECEITAS FISCAIS LÍQUIDAS (VIII)=(I+VI-VII)	**25.539.524,00**	**25.539.524,00**	**26.867.226,10**
Despesas Fiscais	**Dotação Inicial**	**Dotação Atualizada**	**Despesas Liquidadas**
DESPESAS CORRENTES (IX)	**22.676.224,00**	**26.251.056,15**	**20.430.922,36**
Pessoal e Encargos Sociais	13.917.000,00	13.801.246,00	11.077.029,09
Juros e Encargos da Dívida (X)			
Outras Despesas Correntes	8.759.224,00	12.449.810,15	9.353.893,27
DESPESAS FISCAIS CORRENTES (XI) = (IX-X)	**22.676.224,00**	**26.251.056,15**	**20.430.922,36**
DESPESAS DE CAPITAL (XII)	**1.866.700,00**	**6.218.901,15**	**2.943.457,10**
Investimentos	1.466.700,00	5.948.901,15	2.749.437,04
Inversões Financeiras			
Concessão de Empréstimos (XIII)			
Aquisição de Título de Capital já Integralizado (XIV)			
Demais Inversões Financeiras			
Amortização da Dívida	400.000,00	270.000,00	194.020,06
DESPESAS FISCAIS DE CAPITAL (XVI)=(XII-XIII-XIV-XV)	**1.466.700,00**	**5.948.901,15**	**2.749.437,04**
RESERVA DE CONTINGÊNCIA	**177.796,00**		
DESPESAS FISCAIS LÍQUIDAS (XVIII)=(XI+XVI+XVII)	**24.320.720,00**	**32.199.957,30**	**23.180.359,40**
RESULTADO PRIMÁRIO (VIII-XVIII)	**1.218.804,00**	**-6.660.433,30**	**3.686.866,70**
META DE RESULTADO PRIMÁRIO FIXADA NO ANEXO DE METAS FISCAIS DA LDO P/ O EXERCÍCIO DE REFERÊNCIA			**478.222,20**

Projetos abrem espaço para a prática de yoga em Pinda

■ Da Redação
Pindamonhangaba

Pindamonhangaba tem se tornado um destino especial para quem busca a tranquilidade e concentração do yoga. O CPIC (Centro de Práticas Integrativas e Complementares) da secretaria de Saúde realiza, todas as terças-feiras, aulas gratuitas da atividade. Esse não é o único grupo a manter prática da ciência no município, que conta com ação voluntária.

As atividades são realizadas no período da manhã, das 8h30 às 9h30, com a instrutora Maria Celeste, e a tarde, das 15h30 às 16h30, com a instrutora Leonor.

Fortalecimento, flexibilidade e concentração são alguns dos benefícios proporcionados pela prática, que, segundo os organizadores, tem feito grande sucesso na cidade. Durante as aulas, cada aluno faz as posturas dentro de seu limite e consegue, a cada dia, mais evolução em seus movimentos, refletindo em uma vida mais saudável e sem dores.

A coordenadora do CPIC, Ticianna Gama Santana, destacou que a yoga trabalha as emoções e colabora para que as pessoas possam agir conforme os pensamentos e sentimentos, permitindo um relaxamento profundo, concentração, tranquilidade, fortalecimento do corpo físico e desenvolvimento da flexibilidade.

Para participar, basta comparecer ao Centro, na rua Dr. José Luiz Cembranelli, nº 1.005, no bairro Parque das Nações.

Outro projeto voltado à prática de yoga em Pindamonhangaba é o movimento "Lótus – Yoga ao Ar Livre", uma ação de voluntários que busca levar a prática para pessoas de todas as idades e ainda conseguir apoio para ajudar famílias carentes. O movimento conta com o apoio do Fundo Social de Solidariedade. Os encontros são realizados no Parque da Cidade, sempre no último domingo de cada mês.

Cruzeiro realiza nova edição do Revelando Culturas

■ Da Redação
Cruzeiro

A Prefeitura de Cruzeiro realiza a segunda edição do Revelando Culturas, no Centro Cultural Rotunda. As atividades seguem até o próximo domingo.

O evento contará com variedade gastronômica, destacando a importância dos pratos típicos das cidades da região, estandes e exposições de artesanato, além de apresentações musicais.

O Centro Cultural Rotunda fica na avenida Jorge Tibiriçá, na Vila Paulista, próximo à rodoviária municipal.

O espaço é um antigo e importante edifício ferroviário, que compunha o conjunto de prédios das "Oficinas Modelo da Rede Sul Mineira".

Atualmente, o prédio da Rotunda sedia eventos culturais e artísticos, promovidos não só pela Prefeitura. O Revelando Cultura é uma realização da secretaria de Esporte, Cultura, Lazer e Juventude.

Trabalho para construção do Centro de Proteção Animal começa em Pindamonhangaba

Proposta do Cepatas é centralizar atendimento de cuidados e ações administrativas

Fotos: Arquivo Atos

Cães na calçada, reflexo de abandono de animais nas ruas da região; Pinda terá central de cuidados

Da Redação
Pindamonhangaba

Pindamonhangaba deu início na última quarta-feira às obras do Cepatas (Centro de Proteção e Atendimento aos Animais). O local, onde hoje funciona o Abrigo Municipal de Animais, será totalmente reformado e readequado para receber o centro.

De acordo com a secretária de Obras e Planejamento Urbano de Pindamonhangaba, Marcela Franco, as melhorias no imóvel proporcionarão mais estrutura para a equipe veterinária atender cerca de cem animais de pequeno e grande porte.

Atualmente, mais de 60 cães e 15 gatos estão no Abrigo Municipal, que conta com uma equipe de cinco pessoas, além dos voluntários que levam seu carinho e cuidado para os animais.

Além de canis, gatis e espaço de acolhimento para bovinos, o projeto contempla consultório, salas de cirurgia, internação, maternidade, vacinação e de local de banho e tosa.

O prédio também contará com setores de administração, recepção e eventos para feiras de adoção. "O projeto estrutural do Cepatas é muito bem pensado para que os animais recebam todo o tratamento adequado no local.

A unidade colaborará também com o trabalho realizado para o aumento da rotatividade do abrigo e para diminuir o número de cães e gatos abandonados", explicou a secretária.

O investimento total será de aproximadamente R$ 576 mil, do tesouro, e a empresa que fará a obra é a Marcondes Lima Engenharia. A previsão é que o Cepatas seja entregue em abril de 2020.

Para o prefeito, o Cepatas é um sonho antigo, desde a época em que ele era vereador, e que finalmente está sendo concretizado para a população da cidade. "Com inteligência e vontade de trabalhar, podemos transformar a cidade. Este local, que hoje recebe o Abrigo de Animais, será transformado em um espaço melhor para os animais. Há dez anos essa obra já poderia ter sido realizada, de acordo com documentação de recebimento e perda de recursos para esta finalidade. Agora estamos concretizando esse sonho, com verba própria", comemorou Domingues. "Esse é um carinho que temos com atendimento ao animal, com as pessoas que cuidam dos animais, e também com a saúde das pessoas".

Câmara de Cachoeira arquiva processante contra Breno Anaya

Vereador se livra de processo de cassação por viagem a São Paulo, menos de um mês após votação favorável a Guilherme Marcondes

Fotos: Arquivo Atos

O vereador Breno Anaya, que está livre de processante na Casa

Jéssica Dias
Cachoeira Paulista

A Câmara de Cachoeira Paulista engavetou o pedido para a abertura de uma processante contra o vereador Breno Anaya (PSC), referente a uma viagem do Legislativo, paga com dinheiro público, a São Paulo onde teria, de acordo com apontamento, levado sua mãe para fins particulares.

O parecer, que pediu o arquivamento, foi aprovado por dois votos a um, sendo Carlinhos da Saúde (PSD) e Agenor do Todico (PSDB) votando favoráveis e Thales Satim (PSC) contrário. No plenário, votaram contrário ao arquivamento Satim, Rodolpho Veterinário (Rede) e Tião do Marly (PL).

A CPI (Comissão Processante de Inquérito) foi solicitada pelo vereador à época Guilherme Marcondes (PSD), que também respondeu a uma CPI, também arquivada na Câmara, no último dia 31. Ele foi acusado de falsificar requerimento de viagem no período que foi presidente da Câmara, em 2016, com intuito político e para fins eleitorais.

No dia 22 de outubro, Anaya foi à tribuna, quando se defendeu, frisando que falsificaram sua assinatura e que não estava ciente que a viagem seria paga com dinheiro público, mas confirmando que assinou um cheque no valor de R$ 910, que estava no nome de um motorista da Câmara. "O cheque que eu assinei de fato estava no nome do César (motorista), poderia ter sido adiantamento de 13º, e se era adiantamento de viagem, porque o cheque está com a data do dia 28 de julho e não dia 25 ou 26. Então foi canalhice", acusou.

O vereador contou que foram feitos dois empenhos, e os dois estão com a mesma assinatura. "Se fizer um exame grafotécnico (análise científica da letra de um indivíduo a fim de apontar a veracidade do documento), vai ver que a mesma pessoa que fez um empenho, fez outro", afirmou Anaya.

Marcondes também garantiu que sua assinatura foi falsificada. "Na viagem que fui para São Paulo, não consta a minha assinatura como presidente, aquela letra não é minha. O vereador (Anaya) e a dona Mariza disseram que eu falsifiquei o documento, eu já mandei para uma perícia técnica verificar a validade disso. O cheque da viagem foi assinado por mim e pelo vereador Breno".